

Suomen Kennelliitto – Finska Kennelklubben ry

# KOETOIMITSIJAKURSSI

## OSA 1



Kurssimateriaalia ei saa julkaista kaupallisessa tarkoituksessa kirjallisessa eikä sähköisessä muodossa ilman Suomen Kennelliiton lupaa

Muutokset ja lisäykset 11/2023kä & 3/2024ml & 02/2024IH

## Sisällys

|       |   |    |
|-------|---|----|
| 1     | KOETOIMITSIJOIDEN KOULUTUS- JA PÄTEVÖIMISOHJEET .....                                     | 4  |
| 2     | KENNELLIITON ORGANISAATIO .....   | 5  |
| 3     | KENNELLIITON JÄSENTEN KOULUTTAUTUMISMAHDOLLISUUKSIA .....                                 | 6  |
| 4     | KENNELPIIRIT .....  | 9  |
| 5     | KUNNAT/KENNELPIIRIT/LOHKOT .....  | 10 |
| 6     | KOKEEN KÄYTÄNNÖN JÄRJESTELYT .....  | 13 |
| 6.1   | Kokeen suunnittelu .....  | 13 |
| 6.1.1 | Kokeen tai kilpailun tarkoitus .....  | 13 |
| 6.1.2 | Tarve kokeen tai kilpailun järjestämiseen .....   | 13 |
| 6.1.3 | Järjestävän yhdistyksen tahtotila .....   | 13 |
| 6.1.4 | Koetoimikunnan kokoaminen ja työnjako .....   | 13 |
| 6.1.5 | Kokeen järjestämismahdollisuus .....  | 14 |
| 6.2   | Toimenpiteet ennen koetta .....   | 14 |
| 6.3   | Toimenpiteet kokeen aikana .....  | 14 |
| 6.4   | Tehtävät kokeen jälkeen .....   | 14 |
| 7     | KENNELLIITON YLEISET KOETOIMINNAN SÄÄDÖKSET .....   | 21 |
| 7.1   | OHJE MÄÄRÄAIKAISILMOITUKSISTA .....   | 21 |
| 7.2   | OHJE KOKEIDEN ANOMISESTA .....  | 24 |
| 7.3   | OHJE RAJOITUKSISTA KENNELPIIRIEN/KENNELLIITON MYÖNTÄMISSÄ KOKEISSA .....                  | 31 |
| 7.4   | RAJOITUKSET SUOMEN PALVELUSKOIRALIITON MYÖNTÄMISSÄ KOKEISSA .....                         | 32 |
| 7.5   | RAJOITUKSET SUOMEN AGILITYLIITON MYÖNTÄMISSÄ AGILITYKILPAILUISSA .....                    | 33 |
| 8     | KENNELLIITON YLEINEN KOKEIDEN JA KILPAILUJEN AJANKOHDAN SIIRTO TAI PERUUTTAMINEN .....    | 34 |
| 9     | YLEINEN JÄÄVIYSSÄÄNTÖ .....   | 35 |
| 10    | ROKOTUSMÄÄRÄYKSET .....   | 36 |
| 11    | TUNNISTUSMERKINNÄN TARKASTAMINEN NÄYTTELYISSÄ, KOKEISSA JA KILPAILUISSA .....             | 37 |
| 12    | KILPAILULUOKAT KOKEISSA JA KILPAILUISSA JA MUITA YLEISIÄ KOKEITA KOSKEVIA PÄÄTÖKSIÄ ..... | 37 |
| 13    | ANTIDOPINGSÄÄNTÖ .....  | 40 |
| 14    | OHJE KOIRAN KÄYTTÄYTYMISESTÄ TEHTÄVISTÄ ILMOITUKSISTA .....                               | 44 |
| 15    | KENNELLIITON MUUTOKSENHAKUMENETTELY .....   | 48 |
| 16    | SUOMEN VALIONARVOSÄÄNNÖT 2024 .....   | 51 |
| 17    | TULOSTALLENNUKSEEN LIITTYVÄT OHJEET .....   | 56 |
| 18    | KOETULOSTEN TALLENTAMINEN OMAKOIRASSA -OHJE .....   | 58 |
| 19    | KOKEET/KOIRA JA LAINSÄÄDÄNTÖ .....  | 66 |
| 20    | KOETOIMITSIJAKURSSI OSA 2 .....   | 71 |



## KOETOIMITSIJAKURSSI OSA I

### OHJELMA

|   |              |
|---|--------------|
| <b>Kurssin avaus</b><br>- ilmoittautuminen, kurssin avaus, esittäytyminen | <b>0,5 h</b> |
| <b>Koetoiminta</b><br>- tarkoitus<br>- merkitys<br>- tavoitteet           | <b>0,5 h</b> |
| <b>Koetoimitsijakoulutus, vastuu ja velvollisuudet sekä päteväinti</b>    |              |
| <b>Kennelliitto</b><br>- organisaatio/koetoiminta<br>- keskeiset säännöt  | <b>0,5 h</b> |
| <b>Kennelliitto yleiset koetoiminnan säädökset</b>                        | <b>1,0 h</b> |
| <b>Kokeen järjestäminen</b>   | <b>1,0 h</b> |
| <b>Kennelliiton koeasiapaperit ja niiden täyttö</b>                       | <b>2,0 h</b> |
| <b>Kokeet/koira ja lainsäädäntö</b>                                       | <b>0,5 h</b> |
| <b>Kurssin päättäminen</b><br>- keskustelu, todistukset                   |              |

### II JAKSO

(kurssien kouluttajana toimii koemuodon ylituomarit)  
Koemuodon koeohjeiden mukaisesti.

# 1 KOETOIMITSIJOIDEN KOULUTUS- JA PÄTEVÖIMISOHJEET

Hyväksytty Kennelliitossa 11.12.2019, voimassa 1.1.2020 alkaen.

## KOETOIMITSIJALLE ASETETTAVAT VAATIMUKSET JA KOULUTUS

Koulutukseen hakeutuvan henkilön on oltava Kennelliiton jäsen jo peruskurssille mentäessä ja hänen on omattava riittävä tietous omasta tai omista koemuodoistaan.

Vastaavan koetoimitsijan koulutus on kaksiosainen, se koostuu perusosasta sekä koemuotokohtaisesta osasta.

### Koetoimitsijakoulutuksen perusosa

Koulutuksen järjestää Kennelliitto, kennelpiiri tai taho, jolle Kennelliitto on myöntänyt oikeuden järjestää koetoimitsijakoulutuksen perusosan. Koetoimitsijakoulutuksen perusosan kurssin johtajana toimii aluekouluttaja.

### Koemuotoon liittyvä erikoiskoulutus.

Koulutuksen järjestää Kennelliitto tai Kennelliiton jäsenyhdistys. Koulutukseen pyrkivällä tulee olla Kennelliiton jäsenyhdistyksen suositus.

Koemuotokohtainen osa järjestetään koemuodosta vastaavan tahon laatiman koulutusohjeen mukaisesti. Koemuodosta vastaavien tahojen on toimitettava koemuotokohtaiset koulutusohjelmat tiedoksi Kennelliitton. Kouluttajan on oltava kyseisen koemuodon kokenut tuomari tai ylituomari.

## PÄTEVÖINTI

Vastaava koetoimitsijapätevyys myönnetään, kun koulutettava on hyväksytysti suorittanut sekä koulutuksen perusosan että lajikohtaisen koulutuksen viiden vuoden aikana. Pätevyys myönnetään, kun hakija on täyttänyt 18 vuotta.

Kennelpiirit/Palveluskoiraliitto/Vinttikoiraliitto/Agilityliitto myöntää koetoimitsijapätevyyden. Edellä mainitut tahot pitävät rekisteriä pätevimistään koetoimitsijoista.

Pätevyyden myöntäjällä on oikeus perustellusta syystä poistaa koetoimitsijapätevyys joko määräajaksi tai kokonaan.

## OIKEUDET, VELVOLLISUUDET JA VASTUU

Vastaava koetoimitsija on velvollinen noudattamaan tehtävässään ko. koemuodon sääntöjä ja ohjeita ja hänen on oltava toiminnassaan tasapuolinen sekä oikeudenmukainen.

Vastaava koetoimitsija valvoo muiden toimitsijoiden työskentelyä ja pyydettyä antaa lausunnon kokeen kulusta tai järjestelyistä, mikäli kokeesta on tehty valitusmenettelyn mukainen valitus.

Vastaavan koetoimitsijan mahdollinen osallistuminen kokeeseen tai kilpailuun määritellään kunkin koemuodon säännöissä tai ohjeissa.

Vastaavan koetoimitsijan on osallistuttava hänelle suunnattuun jatkokoulutukseen säilyttääkseen pätevyytensä.

Koetoimitsijan on noudatettava yleistä lainkuuliaisuutta sekä käyttäydyttävä muutoinkin asiallisesti. Hänen tulee osallistuessaan Kennelliiton alaiseen toimintaan noudattaa Kennelliiton sääntöjä ja ohjeita.

## 2 KENNELLIITON ORGANISAATIO

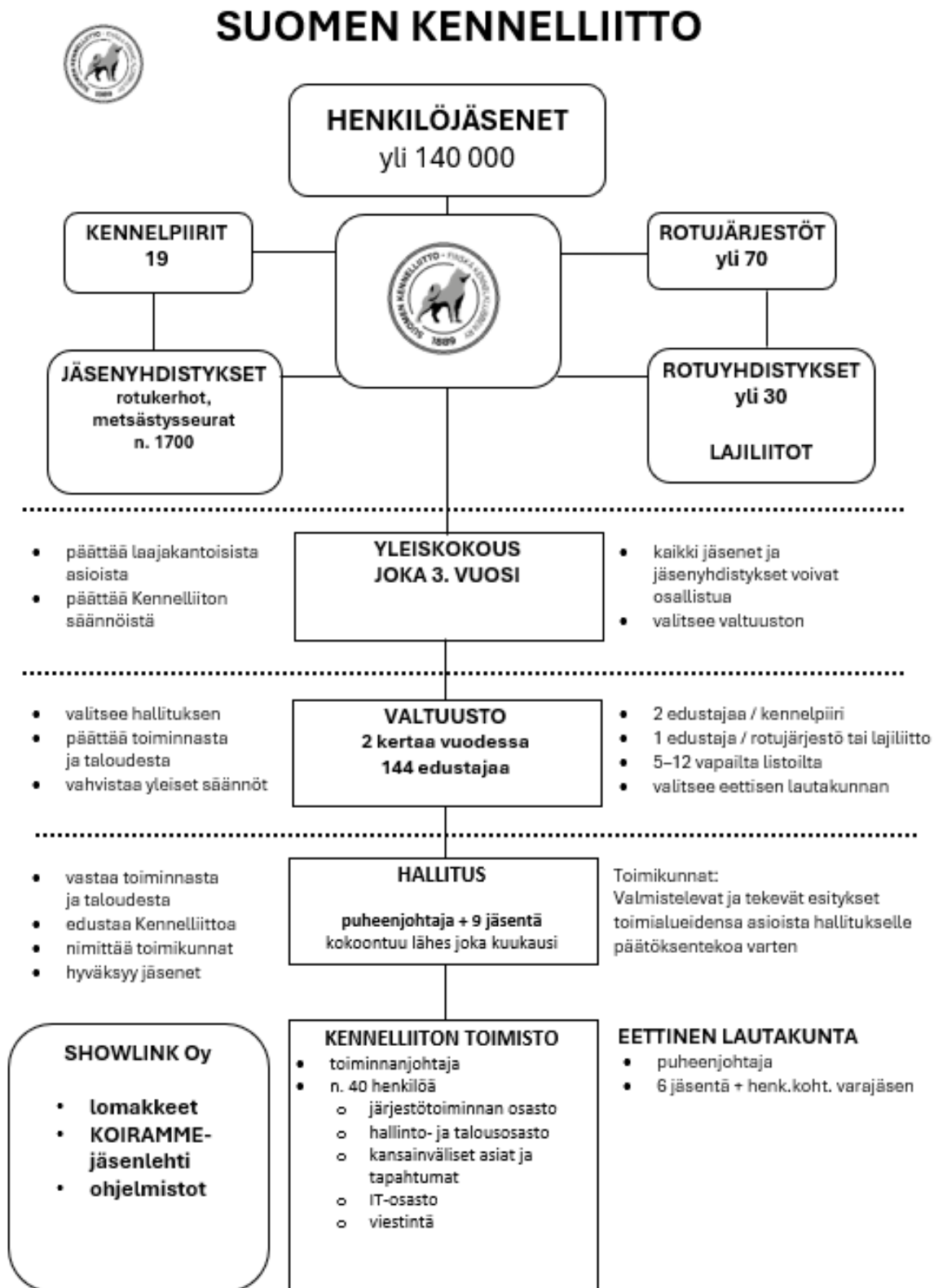

### **3 KENNELLIITON JÄSENTEN KOULUTTAUTUMISMAHDOLLISUUKSIA**

Suomen Kennelliiton ja sen jäsenyhdistysten koulutus jäsenilleen on hyvin monipuolista harrastusvaihtoehtojen laajuudesta johtuen. Seuraavassa yleisiä periaatteita eri koulutusmuodoista.

#### **KASVATTAJAKOULUTUS**

##### **Kasvattajan peruskurssi**

- perustietoa perinnöllisyydestä ja jalostuksesta
- astutus ja synnytys
- rekisteröinti ja muu kasvattamiseen liittyvä säännöstö
- koirakaupan ja kuluttajan lainsäädäntö
- laki eläinten hyvinvoinnista
- muuta aiheeseen liittyvää
- lopputentti/todistus

##### **Kasvattajan jatkokurssi**

- peruskurssin hyväksytysti suorittaneille
- ennakkovalmistautuminen (kirjallisuus)
- syventävää tietoa genetiikasta ja jalostuksesta
- kasvatustyö, verotus ja kirjanpito
- muuta syventävää tietoa koiran kasvattamisesta ja siihen liittyvästä
- lopputentti/todistus

##### **Rotuyhdistysten kasvattaja- ja jalostuspäivät**

- rotuyhdistykset järjestävät eri aihepiireihin liittyviä koulutuksia
- ei yhteisesti sovittua sisältöä

##### **Jalostusneuvojakoulutus**

- Kennelliitto järjestää
- rotuyhdistysten jalostusneuvojille
- yleensä avoin myös muille kiinnostuneille

#### **KOULUTTAJAKOULUTUS**

##### **Koulutusohjaajakurssi**

- erilliset vaatimusperusteet täytettävä ennen jäsenyhdistyksen esitystä
- riittävä kokemus ”kenttä” koulutuksesta
- hyvät kouluttajaominaisuudet
- vaatimukset vaihtelevat eri harrastusmuodoilla (esim. TOKO, agility ja PK)
- teoriaosuus ja käytännön harjoittelu
- pätevoidään kennelpiirissä
- ”kortti” uusittava määräajoin (toiminta kouluttajana jatkuvaa)

##### **Koemuotokohtainen kouluttajakoulutus**

- rotuyhdistykset ja liitot järjestävät harrastamilleen koemuodoille kouluttajakoulutusta

#### **KOEKOULUTUS**

##### **Koetoimitsijakurssi osa1**

- jäsenyhdistyksen suositus
- kokemusta koemuodosta
- Kennelliiton yleinen osa. Kaikille eri koemuodoille sama.

##### **Koetoimitsijakurssi osa 2 (koemuotokohtainen)**

- koetoimitsija kurssi osa 1:n suorittaneille
- sisällöstä vastaavat rotujärjestöt ja koemuotoa hallinnoivat tahot
- pätevöidään kennelpiirissä (SPKL, SVKL tai SAGI heidän lajien osalta)

#### **Palkintotuomarikoulutus**

- yleiset ja koemuotokohtaiset perusvaatimukset
- kennelpiiri pätevä

#### **Ylituomarikoulutus**

- yleiset ja koemuotokohtaiset perusvaatimukset
- rotujärjestö/liitto hyväksyy koulutukseen. Kennelpiirin puolto tarvitaan.
- Kennelliiton ylituomarikurssi osa 1 (pakollinen kaikille)
- koekohtaisen koulutuksen suorittaa rotujärjestöt/liitot
- harjoitusarvostelut ja mahdolliset koearvostelut
- pätevöinnin esittää rotujärjestö, kennelpiiri suosittelee, Kennelliitto pätevä
- jatkokoulutus pakollinen

### **KOIRANÄYTTELY**

#### **Kehätoimitsijakoulutus**

- kennelpiirin näyttelyohjaaja kouluttaa
- kennelpiiri järjestää
- jatkokoulutus kennelpiireittäin

#### **Näyttelyohjaajakoulutus**

- erilliset vaatimusperusteet täytettävä ennen esitystä tehtävään
- kennelpiiri esittää, Kennelliitto vahvistaa
- Kennelliitto järjestää jatkokoulutuksen

#### **Ulkomuototuomarikoulutus**

- erilliset vaatimusperusteet täytettävä ennen esitystä koulutukseen
- Kennelliitto kouluttaa ja pätevä
- peruskoulutus ja rotukohtainen harjoittelu
- arvostelu pätevöinti roduittain (Kennelliitto)

#### **Ulkomuototuomareiden jatkokoulutus**

- Kennelliitto ja rotuyhdistykset omille roduilleen

### **MUU KOULUTUS**

#### **Aluekouluttaja**

- erilliset vaatimusperusteet täytettävä ennen esitystä tehtävään
- kennelpiiri esittää
- Kennelliitto nimittää
- jatkokoulutus vuosittain
- toiminta pääsääntöisesti kennelpiireittäin

#### **Dopingvalvojakoulutus**

- Kennelliitto nimittää
- Kennelliitto kouluttaa
- jatkokoulutus vuosittain
- toiminta-alueet kennelpiireittäin

#### **Kennelneuvojakoulutus**

- Kennelliitto nimittää

- Kennelliitto kouluttaa
- jatkokoulutus vuosittain
- toiminta-alueet kennelpiireittäin

#### **Tunnistusmerkintäkoulutus**

- erilliset soveltuvuusperusteet
- Kennelliitto perus- ja jatkokouluttaa
- Kennelliitto päteväi

Lisätietoja eri koulutusvaihtoehdoista ja vaatimuksista osallistumiseen saat mm. aluekouluttajilta, Kennelliitolta, kennelpiireistä, rotuyhdistyksiltä sekä Koiramme-lehdestä. Kennelliiton jäsenyhdistykset järjestävät jäsenilleen myös paljon erilaisia kerhoiltoja, koulutusleirejä jne. Näistä tiedotetaan yhdistysten lehdissä ja tiedotteissa.



## 4 KENNELPIIRIT

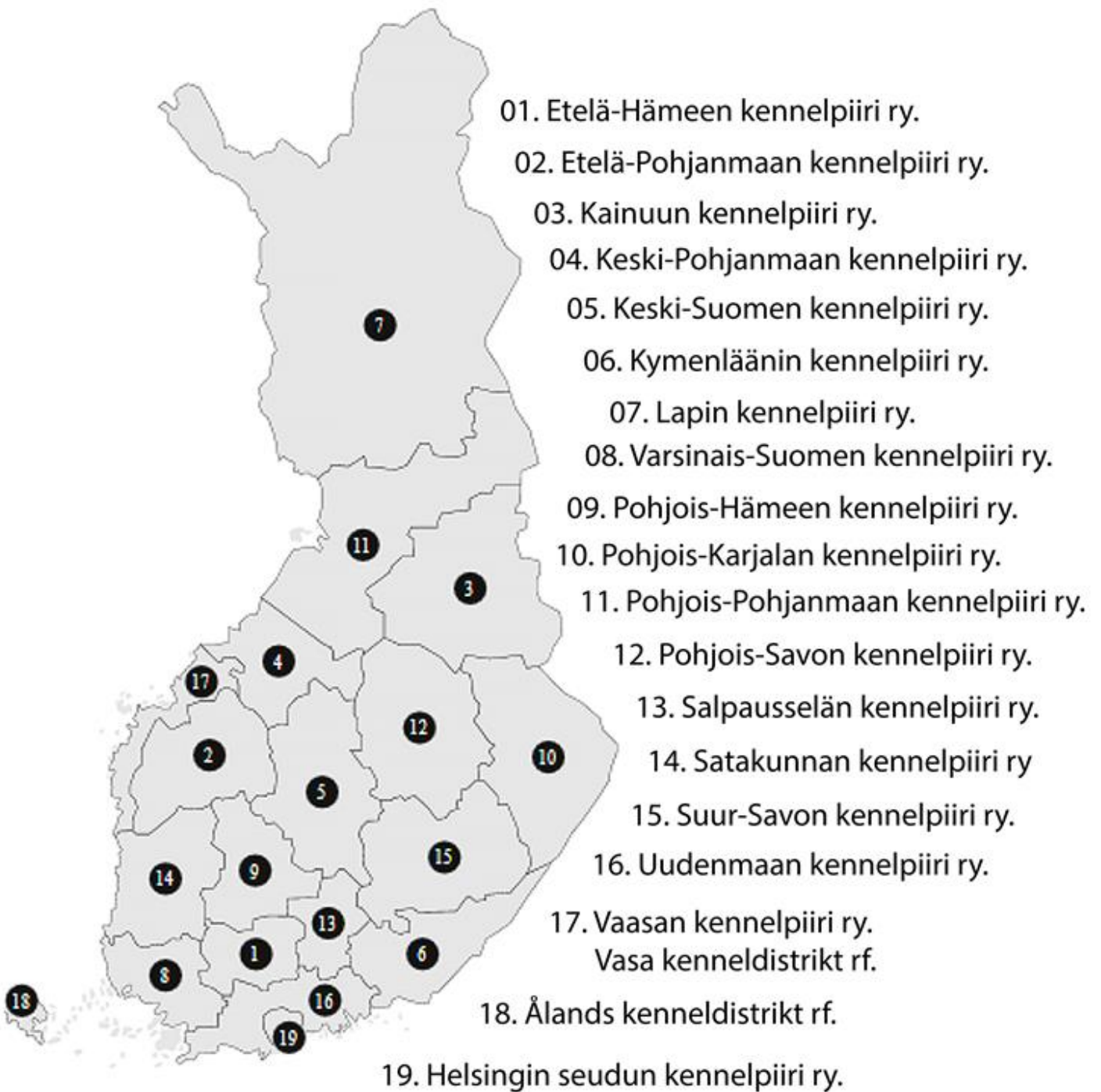

## 5 KUNNAT/KENNELPIIRIT/LOHKOT

### Kuntaluettelo muuttuu vuosittain.

Lähde/kunnat: Väestörekisterikeskus 1.1.2024

| KUNTA       | KENNELPIIRI                    | LOHKO |             |                                |       |
|-------------|--------------------------------|-------|-------------|--------------------------------|-------|
| <b>A</b>    |                                |       | Ilomantsi   | Pohjois-Karjalan Kennelpiiri   | Itä   |
| Akaa        | Pohjois-Hämeen Kennelpiiri     | Länsi | Imatra      | Kymenläänin Kennelpiiri        | Etelä |
| Alajärvi    | Etelä-Pohjanmaan Kennelpiiri   | Länsi | Inari       | Lapin Kennelpiiri              | Pohja |
| Alavieska   | Keski-Pohjanmaan Kennelpiiri   | Pohja | Inkoo       | Uudenmaan Kennelpiiri          | Etelä |
| Alavus      | Etelä-Pohjanmaan Kennelpiiri   | Länsi | Isojoki     | Etelä-Pohjanmaan Kennelpiiri   | Länsi |
| Asikkala    | Salpausselän Kennelpiiri       | Etelä | Isokyrö     | Etelä-Pohjanmaan Kennelpiiri   | Länsi |
| Askola      | Uudenmaan Kennelpiiri          | Etelä | <b>J</b>    |                                |       |
| Aura        | Varsinais-Suomen Kennelpiiri   | Etelä | Janakkala   | Etelä-Hämeen kennelpiiri       | Etelä |
| <b>B</b>    |                                |       | Joensuu     | Pohjois-Karjalan Kennelpiiri   | Itä   |
| Brändö      | Ahvenanmaan Kennelpiiri        | Länsi | Jokioinen   | Etelä-Hämeen kennelpiiri       | Etelä |
| <b>E</b>    |                                |       | Jomala      | Ahvenanmaan Kennelpiiri        | Länsi |
| Eckerö      | Ahvenanmaan Kennelpiiri        | Länsi | Joroinen    | Suur-Savon Kennelpiiri         | Itä   |
| Enonkoski   | Pohjois-Karjalan Kennelpiiri   | Itä   | Joutsa      | Keski-Suomen Kennelpiiri       | Itä   |
| Enontekiö   | Lapin Kennelpiiri              | Pohja | Juuka       | Pohjois-Karjalan Kennelpiiri   | Itä   |
| Espoo       | Helsingin Seudun Kennelpiiri   | Etelä | Juupajoki   | Pohjois-Hämeen Kennelpiiri     | Länsi |
| Eura        | Satakunnan Kennelpiiri         | Länsi | Juva        | Suur-Savon Kennelpiiri         | Itä   |
| Eurajoki    | Satakunnan Kennelpiiri         | Länsi | Jyväskylä   | Keski-Suomen Kennelpiiri       | Itä   |
| Evijärvi    | Etelä-Pohjanmaan Kennelpiiri   | Länsi | Jämijärvi   | Satakunnan Kennelpiiri         | Länsi |
| <b>F</b>    |                                |       | Jämsä       | Keski-Suomen Kennelpiiri       | Itä   |
| Finström    | Ahvenanmaan Kennelpiiri        | Länsi | Järvenpää   | Uudenmaan Kennelpiiri          | Etelä |
| Forssa      | Etelä-Hämeen kennelpiiri       | Etelä | <b>K</b>    |                                |       |
| Föglö       | Ahvenanmaan Kennelpiiri        | Länsi | Kaarina     | Varsinais-Suomen Kennelpiiri   | Etelä |
| <b>G</b>    |                                |       | Kaavi       | Pohjois-Savon Kennelpiiri      | Itä   |
| Geta        | Ahvenanmaan Kennelpiiri        | Länsi | Kajaani     | Kainuun Kennelpiiri            | Pohja |
| <b>H</b>    |                                |       | Kalajoki    | Keski-Pohjanmaan Kennelpiiri   | Pohja |
| Haapajärvi  | Keski-Pohjanmaan Kennelpiiri   | Pohja | Kangasala   | Pohjois-Hämeen Kennelpiiri     | Länsi |
| Haapavesi   | Pohjois-Pohjanmaan Kennelpiiri | Pohja | Kangasniemi | Suur-Savon Kennelpiiri         | Itä   |
| Hailuoto    | Pohjois-Pohjanmaan Kennelpiiri | Pohja | Kankaanpää  | Satakunnan Kennelpiiri         | Länsi |
| Halsua      | Keski-Pohjanmaan Kennelpiiri   | Pohja | Kannonkoski | Keski-Suomen Kennelpiiri       | Itä   |
| Hamina      | Kymenläänin Kennelpiiri        | Etelä | Kannus      | Keski-Pohjanmaan Kennelpiiri   | Pohja |
| Hammarland  | Ahvenanmaan Kennelpiiri        | Länsi | Karjajoki   | Etelä-Pohjanmaan Kennelpiiri   | Länsi |
| Hankasalmi  | Keski-Suomen Kennelpiiri       | Itä   | Karkkila    | Uudenmaan Kennelpiiri          | Etelä |
| Hanko       | Uudenmaan Kennelpiiri          | Etelä | Karstula    | Keski-Suomen Kennelpiiri       | Itä   |
| Harjavalta  | Satakunnan Kennelpiiri         | Länsi | Karvia      | Satakunnan Kennelpiiri         | Länsi |
| Hartola     | Salpausselän Kennelpiiri       | Etelä | Kaskinen    | Vaasan Kennelpiiri             | Länsi |
| Hattula     | Etelä-Hämeen Kennelpiiri       | Etelä | Kauhajoki   | Etelä-Pohjanmaan Kennelpiiri   | Länsi |
| Hausjärvi   | Etelä-Hämeen kennelpiiri       | Etelä | Kauhava     | Etelä-Pohjanmaan Kennelpiiri   | Länsi |
| Heinola     | Salpausselän Kennelpiiri       | Etelä | Kauniainen  | Helsingin Seudun Kennelpiiri   | Etelä |
| Heinävesi   | Suur-Savon Kennelpiiri         | Itä   | Kaustinen   | Keski-Pohjanmaan Kennelpiiri   | Pohja |
| Helsinki    | Helsingin Seudun Kennelpiiri   | Etelä | Keitele     | Pohjois-Savon Kennelpiiri      | Itä   |
| Hirvensalmi | Suur-Savon Kennelpiiri         | Itä   | Kemi        | Lapin Kennelpiiri              | Pohja |
| Hollola     | Salpausselän Kennelpiiri       | Etelä | Kemijärvi   | Lapin Kennelpiiri              | Pohja |
| Huittinen   | Satakunnan Kennelpiiri         | Länsi | Keminmaa    | Lapin Kennelpiiri              | Pohja |
| Humppila    | Etelä-Hämeen kennelpiiri       | Etelä | Kemiönsaari | Varsinais-Suomen Kennelpiiri   | Etelä |
| Hyrnsalmi   | Kainuun Kennelpiiri            | Pohja | Kempele     | Pohjois-Pohjanmaan Kennelpiiri | Pohja |
| Hyvinkää    | Uudenmaan Kennelpiiri          | Etelä | Kerava      | Uudenmaan Kennelpiiri          | Etelä |
| Hämeenkyrö  | Satakunnan Kennelpiiri         | Länsi | Keuruu      | Keski-Suomen Kennelpiiri       | Itä   |
| Hämeenlinna | Etelä-Hämeen kennelpiiri       | Etelä | Kihniö      | Satakunnan Kennelpiiri         | Länsi |
| <b>I</b>    |                                |       | Kinnula     | Keski-Suomen Kennelpiiri       | Itä   |
| Ii          | Pohjois-Pohjanmaan Kennelpiiri | Pohja | Kirkkonummi | Uudenmaan Kennelpiiri          | Etelä |
| Iisalmi     | Pohjois-Savon Kennelpiiri      | Itä   | Kitee       | Pohjois-Karjalan Kennelpiiri   | Itä   |
| Iitti       | Kymenläänin Kennelpiiri        | Etelä | Kittilä     | Lapin Kennelpiiri              | Pohja |
| Ikaalinen   | Satakunnan Kennelpiiri         | Länsi | Kiuruvesi   | Pohjois-Savon Kennelpiiri      | Itä   |
| Ilmajoki    | Etelä-Pohjanmaan Kennelpiiri   | Länsi | Kivijärvi   | Keski-Suomen Kennelpiiri       | Itä   |
|             |                                |       | Kokemäki    | Satakunnan Kennelpiiri         | Länsi |
|             |                                |       | Kokkola     | Keski-Pohjanmaan Kennelpiiri   | Pohja |

|                    |                                |       |                  |                                |       |
|--------------------|--------------------------------|-------|------------------|--------------------------------|-------|
| Kolari             | Lapin Kennelpiiri              | Pohja | Mustasaari       | Vaasan Kennelpiiri             | Länsi |
| Konnevesi          | Keski-Suomen Kennelpiiri       | Itä   | Muurame          | Keski-Suomen Kennelpiiri       | Itä   |
| Kontiolahti        | Pohjois-Karjalan Kennelpiiri   | Itä   | Mynämäki         | Varsinais-Suomen Kennelpiiri   | Etelä |
| Korsnäs            | Vaasan Kennelpiiri             | Länsi | Myrskylä         | Uudenmaan Kennelpiiri          | Etelä |
| Koski Tl           | Varsinais-Suomen Kennelpiiri   | Etelä | Mäntsälä         | Uudenmaan Kennelpiiri          | Etelä |
| Kotka              | Kymenläänin Kennelpiiri        | Etelä | Mänttä-Vilppula  | Pohjois-Hämeen Kennelpiiri     | Länsi |
| Kouvola            | Kymenläänin Kennelpiiri        | Etelä | Mäntyharju       | Suur-Savon Kennelpiiri         | Itä   |
| Kristiinankaupunki | Vaasan Kennelpiiri             | Länsi | <b>N</b>         |                                |       |
| Kruunupyö          | Vaasan Kennelpiiri             | Länsi | Naantali         | Varsinais-Suomen Kennelpiiri   | Etelä |
| Kuhmo              | Kainuun Kennelpiiri            | Pohja | Nakkila          | Satakunnan Kennelpiiri         | Länsi |
| Kuhmoinen          | Pohjois-Hämeen Kennelpiiri     | Länsi | Nivala           | Keski-Pohjanmaan Kennelpiiri   | Pohja |
| Kumlinge           | Ahvenanmaan Kennelpiiri        | Länsi | Nokia            | Pohjois-Hämeen Kennelpiiri     | Länsi |
| Kuopio             | Pohjois-Savon Kennelpiiri      | Itä   | Nousiainen       | Varsinais-Suomen Kennelpiiri   | Etelä |
| Kuortane           | Etelä-Pohjanmaan Kennelpiiri   | Länsi | Nurmes           | Pohjois-Karjalan Kennelpiiri   | Itä   |
| Kurikka            | Etelä-Pohjanmaan Kennelpiiri   | Länsi | Nurmijärvi       | Uudenmaan Kennelpiiri          | Etelä |
| Kustavi            | Varsinais-Suomen Kennelpiiri   | Länsi | Närpiö           | Vaasan Kennelpiiri             | Länsi |
| Kuusamo            | Pohjois-Pohjanmaan Kennelpiiri | Pohja | <b>O</b>         |                                |       |
| Kyyjärvi           | Keski-Suomen Kennelpiiri       | Itä   | Orimattila       | Salpausselän Kennelpiiri       | Etelä |
| Kärkölä            | Salpausselän Kennelpiiri       | Etelä | Oripää           | Varsinais-Suomen Kennelpiiri   | Etelä |
| Kärsämäki          | Pohjois-Pohjanmaan Kennelpiiri | Pohja | Orivesi          | Pohjois-Hämeen Kennelpiiri     | Länsi |
| Kökar              | Ahvenanmaan Kennelpiiri        | Länsi | Oulainen         | Pohjois-Pohjanmaan Kennelpiiri | Pohja |
|                    |                                |       | Oulu             | Pohjois-Pohjanmaan Kennelpiiri | Pohja |
| <b>L</b>           |                                |       | Outokumpu        | Pohjois-Karjalan Kennelpiiri   | Itä   |
| Lahti              | Salpausselän Kennelpiiri       | Etelä | <b>P</b>         |                                |       |
| Laihia             | Etelä-Pohjanmaan Kennelpiiri   | Länsi | Padasjoki        | Salpausselän Kennelpiiri       | Etelä |
| Laitila            | Varsinais-Suomen Kennelpiiri   | Etelä | Paimio           | Varsinais-Suomen Kennelpiiri   | Etelä |
| Lapinjärvi         | Uudenmaan Kennelpiiri          | Etelä | Paltamo          | Kainuun Kennelpiiri            | Pohja |
| Lapinlahti         | Pohjois-Savon Kennelpiiri      | Itä   | Parainen         | Varsinais-Suomen Kennelpiiri   | Etelä |
| Lappajärvi         | Etelä-Pohjanmaan Kennelpiiri   | Länsi | Parikkala        | Kymenläänin Kennelpiiri        | Etelä |
| Lappeenranta       | Kymenläänin Kennelpiiri        | Etelä | Parkano          | Satakunnan Kennelpiiri         | Länsi |
| Lapua              | Etelä-Pohjanmaan Kennelpiiri   | Länsi | Pedersören kunta | Vaasan Kennelpiiri             | Länsi |
| Larsmo/Luoto       | Keski-Pohjanmaan Kennelpiiri   | Pohja | Pelkosenniemi    | Lapin Kennelpiiri              | Pohja |
| Laukaa             | Keski-Suomen Kennelpiiri       | Itä   | Pello            | Lapin Kennelpiiri              | Pohja |
| Lemi               | Kymenläänin Kennelpiiri        | Etelä | Perho            | Keski-Pohjanmaan Kennelpiiri   | Pohja |
| Lemland            | Ahvenanmaan Kennelpiiri        | Länsi | Pertunmaa        | Suur-Savon Kennelpiiri         | Itä   |
| Lempäälä           | Pohjois-Hämeen Kennelpiiri     | Länsi | Petäjavesi       | Keski-Suomen Kennelpiiri       | Itä   |
| Leppävirta         | Pohjois-Savon Kennelpiiri      | Itä   | Pieksämäki       | Suur-Savon Kennelpiiri         | Itä   |
| Lestijärvi         | Keski-Pohjanmaan Kennelpiiri   | Pohja | Pielavesi        | Pohjois-Savon Kennelpiiri      | Itä   |
| Lieksa             | Pohjois-Karjalan Kennelpiiri   | Itä   | Pietarsaari      | Vaasan Kennelpiiri             | Länsi |
| Lieto              | Varsinais-Suomen Kennelpiiri   | Etelä | Pihtipudas       | Keski-Suomen Kennelpiiri       | Itä   |
| Liminka            | Pohjois-Pohjanmaan Kennelpiiri | Pohja | Pirkkala         | Pohjois-Hämeen Kennelpiiri     | Länsi |
| Liperi             | Pohjois-Karjalan Kennelpiiri   | Itä   | Polvijärvi       | Pohjois-Karjalan Kennelpiiri   | Itä   |
| Lohja              | Uudenmaan Kennelpiiri          | Etelä | Pomarkku         | Satakunnan Kennelpiiri         | Länsi |
| Loimaa             | Varsinais-Suomen Kennelpiiri   | Etelä | Pori             | Satakunnan Kennelpiiri         | Länsi |
| Loppi              | Etelä-Hämeen kennelpiiri       | Etelä | Pornainen        | Uudenmaan Kennelpiiri          | Etelä |
| Loviisa            | Uudenmaan Kennelpiiri          | Etelä | Porvoo           | Uudenmaan Kennelpiiri          | Etelä |
| Luhanka            | Keski-Suomen Kennelpiiri       | Itä   | Posio            | Lapin Kennelpiiri              | Pohja |
| Lumijoki           | Pohjois-Pohjanmaan Kennelpiiri | Pohja | Pudasjärvi       | Pohjois-Pohjanmaan Kennelpiiri | Pohja |
| Lumparland         | Ahvenanmaan Kennelpiiri        | Länsi | Pukkila          | Uudenmaan Kennelpiiri          | Etelä |
| Luumäki            | Kymenläänin Kennelpiiri        | Etelä | Punkalaidun      | Satakunnan Kennelpiiri         | Länsi |
| Luvia              | Satakunnan Kennelpiiri         | Länsi | Puolanka         | Kainuun Kennelpiiri            | Pohja |
| <b>M</b>           |                                |       | Puumala          | Suur-Savon Kennelpiiri         | Itä   |
| Maalahti           | Vaasan Kennelpiiri             | Länsi | Pyhtää           | Kymenläänin Kennelpiiri        | Etelä |
| Maarianhamina      | Ahvenanmaan Kennelpiiri        | Länsi | Pyhäjoki         | Pohjois-Pohjanmaan Kennelpiiri | Pohja |
| Marttila           | Varsinais-Suomen Kennelpiiri   | Etelä | Pyhäjärvi        | Keski-Pohjanmaan Kennelpiiri   | Pohja |
| Masku              | Varsinais-Suomen Kennelpiiri   | Etelä | Pyhäntä          | Pohjois-Pohjanmaan Kennelpiiri | Pohja |
| Merijärvi          | Pohjois-Pohjanmaan Kennelpiiri | Pohja | Pyhäranta        | Varsinais-Suomen Kennelpiiri   | Länsi |
| Merikarvia         | Satakunnan Kennelpiiri         | Länsi | Pälkäne          | Pohjois-Hämeen Kennelpiiri     | Länsi |
| Miehikkälä         | Kymenläänin Kennelpiiri        | Etelä | Pöytyä           | Varsinais-Suomen Kennelpiiri   | Etelä |
| Mikkeli            | Suur-Savon Kennelpiiri         | Itä   | <b>R</b>         |                                |       |
| Muhos              | Pohjois-Pohjanmaan Kennelpiiri | Pohja | Raabe            | Pohjois-Pohjanmaan Kennelpiiri | Pohja |
| Multia             | Keski-Suomen Kennelpiiri       | Itä   | Raasepori        | Uudenmaan Kennelpiiri          | Etelä |
| Muonio             | Lapin Kennelpiiri              | Pohja | Raisio           | Varsinais-Suomen Kennelpiiri   | Etelä |

|             |                                |       |               |                                |       |
|-------------|--------------------------------|-------|---------------|--------------------------------|-------|
| Rantasalmi  | Suur-Savon Kennelpiiri         | Itä   | Taivassalo    | Varsinais-Suomen Kennelpiiri   | Etelä |
| Ranua       | Lapin Kennelpiiri              | Pohja | Tammela       | Etelä-Hämeen kennelpiiri       | Etelä |
| Rauma       | Satakunnan Kennelpiiri         | Länsi | Tampere       | Pohjois-Hämeen Kennelpiiri     | Länsi |
| Rautalampi  | Pohjois-Savon Kennelpiiri      | Itä   | Tervo         | Pohjois-Savon Kennelpiiri      | Itä   |
| Rautavaara  | Pohjois-Savon Kennelpiiri      | Itä   | Tervola       | Lapin Kennelpiiri              | Pohja |
| Rautjärvi   | Kymenläänin Kennelpiiri        | Etelä | Teuva         | Etelä-Pohjanmaan Kennelpiiri   | Länsi |
| Reisjärvi   | Keski-Pohjanmaan Kennelpiiri   | Pohja | Tohmajärvi    | Pohjois-Karjalan Kennelpiiri   | Itä   |
| Riihimäki   | Etelä-Hämeen kennelpiiri       | Etelä | Toholampi     | Keski-Pohjanmaan Kennelpiiri   | Pohja |
| Ristijärvi  | Kainuun Kennelpiiri            | Pohja | Toivakka      | Keski-Suomen Kennelpiiri       | Itä   |
| Rovaniemi   | Lapin Kennelpiiri              | Pohja | Tornio        | Lapin Kennelpiiri              | Pohja |
| Ruokolahti  | Kymenläänin Kennelpiiri        | Etelä | Turku         | Varsinais-Suomen Kennelpiiri   | Etelä |
| Ruovesi     | Pohjois-Hämeen Kennelpiiri     | Länsi | Tuusniemi     | Pohjois-Savon Kennelpiiri      | Itä   |
| Rusko       | Varsinais-Suomen Kennelpiiri   | Etelä | Tuusula       | Uudenmaan Kennelpiiri          | Etelä |
| Rääkkylä    | Pohjois-Karjalan Kennelpiiri   | Itä   | Tyrnävä       | Pohjois-Pohjanmaan Kennelpiiri | Pohja |
| <b>S</b>    |                                |       | <b>U</b>      |                                |       |
| Saarijärvi  | Keski-Suomen Kennelpiiri       | Itä   | Ulvila        | Satakunnan Kennelpiiri         | Länsi |
| Salla       | Lapin Kennelpiiri              | Pohja | Urjala        | Etelä-Hämeen kennelpiiri       | Etelä |
| Salo        | Varsinais-Suomen Kennelpiiri   | Etelä | Utajärvi      | Pohjois-Pohjanmaan Kennelpiiri | Pohja |
| Saltvik     | Ahvenanmaan Kennelpiiri        | Länsi | Utsjoki       | Lapin Kennelpiiri              | Pohja |
| Sastamala   | Satakunnan Kennelpiiri         | Länsi | Uurainen      | Keski-Suomen Kennelpiiri       | Itä   |
| Sauvo       | Varsinais-Suomen Kennelpiiri   | Etelä | Uusikaarlepyy | Vaasan Kennelpiiri             | Länsi |
| Savitaipale | Kymenläänin Kennelpiiri        | Etelä | Uusikaupunki  | Varsinais-Suomen Kennelpiiri   | Etelä |
| Savonlinna  | Suur-Savon Kennelpiiri         | Itä   | <b>V</b>      |                                |       |
| Savukoski   | Lapin Kennelpiiri              | Pohja | Vaala         | Kainuun Kennelpiiri            | Pohja |
| Seinäjoki   | Etelä-Pohjanmaan Kennelpiiri   | Länsi | Vaasa         | Vaasan Kennelpiiri             | Länsi |
| Sievi       | Keski-Pohjanmaan Kennelpiiri   | Pohja | Valkeakoski   | Pohjois-Hämeen Kennelpiiri     | Länsi |
| Siikainen   | Satakunnan Kennelpiiri         | Länsi | Vantaa        | Helsingin Seudun Kennelpiiri   | Etelä |
| Siikajoki   | Pohjois-Pohjanmaan Kennelpiiri | Pohja | Varkaus       | Pohjois-Savon Kennelpiiri      | Itä   |
| Siikalatva  | Pohjois-Pohjanmaan Kennelpiiri | Pohja | Vehmaa        | Varsinais-Suomen Kennelpiiri   | Etelä |
| Siilinjärvi | Pohjois-Savon Kennelpiiri      | Pohja | Vesanto       | Pohjois-Savon Kennelpiiri      | Itä   |
| Simo        | Lapin Kennelpiiri              | Pohja | Vesilahti     | Pohjois-Hämeen Kennelpiiri     | Länsi |
| Sipoo       | Uudenmaan Kennelpiiri          | Etelä | Veteli        | Keski-Pohjanmaan Kennelpiiri   | Pohja |
| Siuntio     | Uudenmaan Kennelpiiri          | Etelä | Vieremä       | Pohjois-Savon Kennelpiiri      | Itä   |
| Sodankylä   | Lapin Kennelpiiri              | Pohja | Vihti         | Uudenmaan Kennelpiiri          | Etelä |
| Soini       | Etelä-Pohjanmaan Kennelpiiri   | Länsi | Viitasaari    | Keski-Suomen Kennelpiiri       | Itä   |
| Somero      | Varsinais-Suomen kennelpiiri   | Etelä | Vimpeli       | Etelä-Pohjanmaan Kennelpiiri   | Länsi |
| Sonkajärvi  | Pohjois-Savon Kennelpiiri      | Itä   | Virolahti     | Kymenläänin Kennelpiiri        | Etelä |
| Sotkamo     | Kainuun Kennelpiiri            | Pohja | Virrat        | Pohjois-Hämeen Kennelpiiri     | Länsi |
| Sottunga    | Ahvenanmaan Kennelpiiri        | Länsi | Vårdö         | Ahvenanmaan Kennelpiiri        | Länsi |
| Sulkava     | Suur-Savon Kennelpiiri         | Itä   | Vöyri         | Vaasan Kennelpiiri             | Länsi |
| Sund        | Ahvenanmaan Kennelpiiri        | Länsi | <b>Y</b>      |                                |       |
| Suomussalmi | Kainuun Kennelpiiri            | Pohja | Ylitornio     | Lapin Kennelpiiri              | Pohja |
| Suonenjoki  | Pohjois-Savon Kennelpiiri      | Itä   | Ylivieska     | Keski-Pohjanmaan Kennelpiiri   | Pohja |
| Sysmä       | Salpausselän Kennelpiiri       | Etelä | Ylöjärvi      | Pohjois-Hämeen Kennelpiiri     | Länsi |
| Säkylä      | Satakunnan Kennelpiiri         | Länsi | Ypäjä         | Varsinais-Suomen Kennelpiiri   | Etelä |
| <b>T</b>    |                                |       | <b>Ä</b>      |                                |       |
| Taipalsaari | Kymenläänin Kennelpiiri        | Etelä | Ähtäri        | Etelä-Pohjanmaan Kennelpiiri   | Länsi |
| Taivalkoski | Pohjois-Pohjanmaan Kennelpiiri | Pohja | Äänekoski     | Keski-Suomen Kennelpiiri       | Itä   |

## 6 KOKEEN KÄYTÄNNÖN JÄRJESTELYT

Kokeenkäytännön järjestelyt vaihtelevat koemuodoittain sekä kokeen mittakaavan vaatimien järjestelyjen suhteen. Ohjetta käytännön järjestelyihin voidaan käyttää kokeessa tai kilpailussa soveltuvin osin.

### 6.1 Kokeen suunnittelu

#### 6.1.1 Kokeen tai kilpailun tarkoitus

- koiran rodunomaisten käyttö ominaisuuksien selvittäminen JALOSTUSTA varten
- osoittaa koiran kelpoisuus määrättyyn tehtävään (rodunomaisuus)
- kehittää ihmisen kykyä kouluttaa, käsitellä ja ymmärtää koiraansa
- kehittää rotua ja sen harrastajia, sekä heidän yhteistoimintaansa
- pitää koiraurheilua korkeatasoisena ja miellyttävänä harrastuksena
- tarjota kilpailumahdollisuuksia
- "kunnia valiosta "
- mahdollistaa tuomareiden koulutuksen ja edelleen kehittämisen

#### 6.1.2 Tarve kokeen tai kilpailun järjestämiseen

- Koiraharrastuksen yksi osa-alue
- Yhdistyksen aktiivisuus ja näkyvyys
- Järjestysvuoro, esim. pm-koe
- jäsenistön tarve
- ympäristön tarve
- hyvät mahdollisuudet
- perinteet
- kilpailuvietti
- rahoittaa yhdistyksen toimintaa

#### 6.1.3 Järjestävän yhdistyksen tahtotila

- Järjestävän yhdistyksen on oltava Kennelliiton jäsen
- Suunniteltava osana yhdistyksen toimintaa. Yhdistys päättää järjestämisestä ja antaa puitteet käytännön järjestämiselle.
- Yhdistyksen aktiivisuus ja näkyvyys
- Tapahtuman taloudellinen vastuu (taloudelliset raamit järjestämiselle)

#### 6.1.4 Koetoimikunnan kokoaminen ja työnjako

Koetoimikunnan kokoonpano voi vaihdella kokeen tai kilpailun luonteen ja kokeen mittakaavan mukaan.

- Koetoimikunnanpuheenjohtaja (yleensä kokeesta vastaava koetoimitsija) ja mahdollinen varapuheenjohtaja
- maasto/ratamestari
- koetoimitsija (toimii useimmiten koesihteerinä)
- koesihteerit ja rahastonhoitaja

Tarvittaessa voidaan tehtäviä jakaa useammille henkilöille, esimerkiksi:

- huoltopäällikkö
- rahastonhoitaja
- kuljetuspäällikkö
- majoituspäällikkö
- muonituspäällikkö

### 6.1.5 Kokeen järjestämismahdollisuus

- Huomioitava lajikohtaiset säännöt
- Yhteistyö lähialueen muiden järjestäjien kanssa
- Suorituspaikkojen saatavuus (säännöt, tasapuolisuus, etäisyydet, luvat)
- Kokeen keskuspaikan suunnittelu (majoitus, parkkipaikat, ruokailumahdollisuus)
- Yleisön huomioiminen
- Tarvittavat luvat (maanomistajat/metsästysseurat, Riistakeskus)
- Tarvittava henkilöstö (tuomarit, oppaat, avustajat jne.)

### 6.2 Toimenpiteet ennen koetta

- Koetoimikunnan ensimmäinen kokous
  - koepaikan/maastojen varaaminen (oppaat)
  - ylituomari ja hänen varamiehensä
    - kutsu ylituomariksi tulee olla aina kummallekin osapuolelle selvä ja mielellään kirjallinen
    - tuomarikutsu on sitova sekä tuomarille että järjestäjälle
  - muiden tuomareiden varaaminen
  - sopivan keskuspaikan varaaminen
  - osanottomaksun määrääminen
  - kokeen toimihenkilöiden nimeäminen (vastaava koetoimitsija, ilmoittautumisten vastaanottaja, tiedusteluihin vastaaja, ym.)
  - Päivystävän eläinlääkärin ja kokeen keskuspaikan puhelinnumerot
- Koeanomuksen laadinta, esim. Omakoira, Virkku ...
- Tarvittavien lomakkeiden tilaaminen
  - ilmoitus koiran vihaisesta käyttäytymisestä
  - ilmoitus erimielisyydestä
  - koemuotokohtaiset tarvittavat lomakkeet (esim. maastokortit, koirakohtaiset pöytäkirjat, kilpailukirjat, ylituomarikutsu, ilmoittautumislomake ym.)
- Mahdolliset palkinnot
- Ilmoitus osanottajille kokeeseen pääsystä

### 6.3 Toimenpiteet kokeen aikana

- Osallistujien vastaanottaminen
  - rokotusten/tunnistusmerkinnän tarkastus ja osallistumisoikeuden varmistaminen
- tarkistetaan tuomarioikeudet, jäsenyydet ja mahdollinen jäävyys
- Kokeen avaaminen
- Ylituomarin puhuttelu
- Määrätään tarvittaessa koesuoritusten alkamis- ja päättymisaika
- Muut koe-/ kilpailukohtaiset alkutoimet (arpominen, tuomarisijoittelut)
- Mahdollisten koepöytäkirjojen ja kilpailukirjojen täyttäminen ja tulosten tallentaminen esim. Omakoira, Koiratietokanta, Virkku ...
- Tulosten julkistaminen ja palkintojen jako
  - Huom! Koe päättyy tulosten julkaisemiseen, josta alkaa yhden tunnin muutoksenhakumennettelyn mukainen valitus aika.

### 6.4 Tehtävät kokeen jälkeen

- Tuomareiden ja muiden kulujen korvaaminen
- Koetoimikunnan loppukokous

- Keskustellaan ja kirjataan kokemukset
- Todetaan missä onnistuttiin
- Budjetin toteuma - voiton/tappion tilitys
- Todetaan mihin on jatkossa kiinnitettävä huomiota
- Käytettyjen maastojen ym. sopivuus
- **MITÄ OPIMME TÄSTÄ KOKEESTA/ KILPAILUSTA**



## Koe- ja kurssianomus Anhållan om prov eller kurs

|   |                          |                          |                          |                          |                          |   |                          |                          |                          |                                     |                                      |
|---|--------------------------|--------------------------|--------------------------|--------------------------|--------------------------|---|--------------------------|--------------------------|--------------------------|-------------------------------------|--------------------------------------|
| Koe/Kurssi - Prov/Kurs  |                          |                          |                          |                          |                          |   | KV.<br>INT.              | YLEINEN<br>ALLM.         | JÄS.VÄL.<br>MEDL.        | RAJ.<br>BEGR.                       |                                      |
| Aika - Tid  |                          |                          |                          |                          |                          |   | <input type="checkbox"/> | <input type="checkbox"/> | <input type="checkbox"/> | On - Ja<br><input type="checkbox"/> | Ei - Nej<br><input type="checkbox"/> |
| Paikka - Plats  |                          |                          |                          |                          |                          |   |                          |                          |                          |                                     |                                      |
| LUOKAT<br>KLASSER   | NUO<br>UKL               | ALO<br>NKL               | AVO<br>OKL               | VOI<br>SKL               | EVL<br>ELIT              | LUT<br>astori/graden                              | MINI                     | MEDI                     | INT                      | MAXI                                |                                      |
|   | <input type="checkbox"/> | <input type="checkbox"/> | <input type="checkbox"/> | <input type="checkbox"/> | <input type="checkbox"/> | <input type="checkbox"/>                          | <input type="checkbox"/> | <input type="checkbox"/> | <input type="checkbox"/> | <input type="checkbox"/>            |                                      |
| Järjestävän yhdistyksen nimi ja osoite - Arrangerande förening, namn och adress |                          |                          |                          |                          |                          |   |                          |                          |                          |                                     |                                      |
| Vastaava koetoimitsija, nimi ja osoite - Provfunktionär, namn och adress        |                          |                          |                          |                          |                          |   |                          |                          |                          |                                     |                                      |
| Ylituomari/kurssin johtaja - Överdomare/kursledare                              |                          |                          |                          |                          |                          | Varaimies - Suppleant                             |                          |                          |                          |                                     |                                      |
| Osanottomakso - Deltagaravgift  |                          |                          | Tilinumero - Kontonummer |                          |                          |   |                          |                          |                          |                                     |                                      |
| Vitenumero - Referensnummer   |                          |                          |                          |                          |                          | Ilmoittautumisaika päättyy - Anmäningstiden utgår |                          |                          |                          |                                     |                                      |
| Ilmoittautumiset/tiedustelut - Anmånningar/förfrågningar                        |                          |                          |                          |                          |                          |   |                          |                          |                          |                                     |                                      |
| Rajoituksen peruste - Grund för begränsning                                     |                          |                          |                          |                          |                          |   |                          |                          |                          |                                     |                                      |
| Huomautukset - Anmärkningar   |                          |                          |                          |                          |                          |   |                          |                          |                          |                                     |                                      |
| Päiväys - Datum   |                          |                          |                          |                          |                          | Anojan allekirjoitus - Anhållarens underskrift    |                          |                          |                          |                                     |                                      |
| Paikka - Plats  |                          |                          |                          |                          |                          | Nimensevemyks - Namnförtydligande                 |                          |                          |                          |                                     |                                      |
| Kennelpöytä hyväksyntä - Kennelstriktets godkännande                            |                          |                          |                          |                          |                          | Rotujärjestön puolto - Specialklubbens förord     |                          |                          |                          |                                     |                                      |
| Kennelliiton merkinnät - Kennelklubbens anteckningar                            |                          |                          |                          |                          |                          |   |                          |                          |                          |                                     |                                      |

v.3.12.2022



## Kutsu ylituomariksi/tuomariksi Inbjudan till överdomare/domare



**Meillä on kunnia kutsua Teidät ylituomariksi/varamieheksi/tuomariksi  
Vi har äran att inbjuda Er till överdomare/suppleant/domare**

kokeeseemme, joka järjestetään Suomen Kennelliiton luvalla  
till vårt prov, som arrangeras med tillstånd av Finska Kennelklubben

\_\_\_ / \_\_\_ - \_\_\_ / \_\_\_ 20\_\_\_ alkaen klo - som börjar kl. \_\_\_

### Arvosteltavaksenne olemme merkinneet • Bedömningsklasser

ALO  AVO  VOI  ERIVOI  JOUK  I  II  III  
NKL ÖKL SKL ELIT LAG

Muu - Annan

Lisätietoja - Tilläggsuppgifter

Vastauksen pyydämme lähettämään \_\_\_\_\_ / \_\_\_\_\_ 20\_\_\_ mennessä oheisessa kuoressa  
Vi ber dig sända ditt svar senast den \_\_\_\_\_ i det bifogade kuvertet

Osoitteella - Till adressen

### Koetoimikunnan puolesta • På provkommitténs vägnar

Allekirjoitus - Underskrift Nimenselvännös - Namnförtydligande

Puhelin - Telefon Sähköposti - E-post

### Kiittäen kutsusta • Jag tackar för inbjudan och meddelar

ilmoitan ottavani arvostelutehtävän vastaan  ilmoitan, etten voi ottaa arvostelutehtävää vastaan  
att jag tar emot domaruppdraget att jag inte kan ta emot domaruppdraget

Huomautuksia - Anmärkningar

Paikka ja päiväys - Ort och datum Allekirjoitus - Underskrift

Puhelin - Telefon Nimenselvännös - Namnförtydligande

Osoite - Adress

Sähköposti - E-post

v.2 01.2017 1 kpl / st koetoimikunnalle / till provkommittén • 1 kpl / st tuomarille / behållas av domaren

Suomen Kennelliitto -  
Finska Kennelklubben ry.

Karreerintie 8  
Karreerivägen 8

02770 ESPOO  
02770 ESBO

Puh./Tel. +358 (0)9 887 300  
Fax +358 (0)9 8873 0331

The Finnish Kennel Club  
www.kennelliitto.fi



## Ilmoittautuminen • Anmälan

Kokeeseen tai luonnetestiin/Till Prov eller Mentaltest

Sopunur järjestäjälle, pvm • Anlände till arrangören, datum

/ 20

### Koe • Test

|                                |                |
|--------------------------------|----------------|
| Koe/Testipaikka - Prov/Testort | Aika - Datum   |
| Koemuoto - Provart             | Luokka - Klass |

### Koira • Hund

|                                       |  |                                       |
|---------------------------------------|--|---------------------------------------|
| Rotu - Ras                            | <input type="checkbox"/> Uros<br>Hanhund | <input type="checkbox"/> Narttu<br>Ti |
| Nimi - Namn                           | Syntymäaika - Födelsedatum               |                                       |
| Rekisterinumero - Registreringsnummer | TID-merkintä - ID-märkning               |                                       |
| Koiran isä - Hundens far              | Rekisterinumero - Registreringsnummer    |                                       |
| Koiran emä - Hundens mor              | Rekisterinumero - Registreringsnummer    |                                       |
| Kasvatija - Uppfödare                 |  |                                       |
| Näyttelytulos - Utställningsresultat  |  |                                       |

### Omistaja • Ägare

|                         |  |
|-------------------------|--|
| Nimi - Namn             | Kotikunta - Hemkommun                                |
| Lähiosoite - Näraadress | Postinumero ja -toimituspaikka - Postnummer och -ort |
| Sähköposti - E-post     | Puhelin - Telefon                                    |
| Yhdistys - Förening     |  |

### Palkintotuomarit (tarvittaessa) • Prisdomare (vid behov)

|                        |   |   |  |   |
|------------------------|---|---|--|---|
| Nimi - Namn            | Kuulutus<br>Status                                      | <input type="checkbox"/> Ryhmittömarkkipoles<br>Gruppdomare | <input type="checkbox"/> Kortlinen<br>Kortlinsevärare                                  | <input type="checkbox"/> Kokeita<br>Praktiskt |
| Jäsenyyt<br>Medlemskap | <input type="checkbox"/> Kenneliliitto<br>Kennelklubben | <input type="checkbox"/> Rotujärjestö<br>Specialklub        | <input type="checkbox"/> Kenneliliiton jäsenyhdistys<br>Kennelklubbens medlemsförening |   |
| Nimi - Namn            | Kuulutus<br>Status                                      | <input type="checkbox"/> Ryhmittömarkkipoles<br>Gruppdomare | <input type="checkbox"/> Kortlinen<br>Kortlinsevärare                                  | <input type="checkbox"/> Kokeita<br>Praktiskt |
| Jäsenyyt<br>Medlemskap | <input type="checkbox"/> Kenneliliitto<br>Kennelklubben | <input type="checkbox"/> Rotujärjestö<br>Specialklub        | <input type="checkbox"/> Kenneliliiton jäsenyhdistys<br>Kennelklubbens medlemsförening |   |

### Ilmoittautumismaksu • Anmälningsavgiften

|  |   |
|--|---|
| Ilmoittautumismaksu<br>Anmälningsavgiften  | Kopio maksukuitista tulee liittää ilmoittautumisen mukaan.<br>Kopie på betalningen bör bifogas anmälningsblanketten!  |
| Tällä sopimuksella ilmoittaudun Kenneliliiton myöntämään tapahtumaan ja olen oikeutettu sen mukaisiin palveluihin sopimuksen mukaisessa hinnassa. Vakuutan, että ilmoittamani koira on rokotettu ja tunnistusmerkitty voimassa olevien määräysten mukaisesti. Sitoudun noudattamaan Kenneliliiton sääntöjä ja ohjeita sekä tapahtumasta aiheutuvia (tulotuloja, koe, kilpailut) erillisiä ohjeita. <input type="checkbox"/> Tietoni saa julkaisua koiran arvostelun ja tulosten yhteydessä sekä kuvottaa julkaistavaksi vastaavassa yhteydessä Kenneliliiton jäsenlehdessä ja yhteistyökumppaneille. | Med detta avtal anmäler jag mig till ett evenemang som beviljats av Finska Kennelklubben. Jag är berättigad till avtalsenliga tjänster till det avtalsenliga priset. Jag försäkrar att hunden jag har anmält är vaccinerad och id-märkt enligt gällande bestämmelser. Jag förbinder mig att lämna Finska Kennelklubbens regler och direktiv samt separata direktiv som getts om evenemanget (tulltullning, prov och tävling). <input type="checkbox"/> Mina uppgifter kan publiceras i samband med hundens kritik och resultat samt lämnas ut för publicering till Finska Kennelklubbens medlemsföreningar och samarbetspartners. |
| Päiväyt<br>Datum   | Alekvirjoitus<br>Underskrift  |

Suomen Kenneliliitto -  
Finska Kennelklubben ry.

Kamreerintie 8  
Kamreersvägen 8

02770 ESPOO  
02770 ESBO

Puh./Tfn +358 (0)9 887 300  
Fax +358 (0)9 8873 0331

The Finnish Kennel Club  
www.kennelilitto.fi



# Koepöytäkirja

|  |                                  |   |  |  |                             |  |   |   |   |     |           |
|--|----------------------------------|---|--|--|-----------------------------|--|---|---|---|-----|-----------|
| Järjestäjä täyttää   |                                  | Sivu _____ / _____                            |  |  |                             |  |   |   |   |     |           |
| Kokeen tunnus  |                                  |   |  |  |                             |  |   |   |   |     |           |
| Kokeen järjestäjä  |                                  |   |  |  |                             |  |   |   |   |     |           |
| Paikka   |                                  | Aika  |  |  |                             |  |   |   |   |     |           |
| Koemuoto   |                                  | Kennelpiiri                                   | Kennelpiirin numero                          |  |                             |  |   |   |   |     |           |
| Kokeen luonne  | <input type="checkbox"/> Yleinen | <input type="checkbox"/> Äsenteen-<br>välinen | <input type="checkbox"/> Kansain-<br>välinen | <input type="checkbox"/> Ma-<br>ottelu | <input type="checkbox"/> SM | <input type="checkbox"/> Pöytä-<br>maa | <input type="checkbox"/> Lumi-<br>keili | <input type="checkbox"/> Kahden<br>viikon koe | <input type="checkbox"/> Koko<br>kauden koe |     |           |
| Sää<br>ja kell   | 1. pv                            |   | 2. pv  |  |                             |  |   |   |   |     |           |
| Lisätietoja (yltuoamarin kertomus)                             |                                  |   |  |  |                             |  |   |   |   |     |           |
| Vastaavan koeläimättäjän nimi                                  |                                  | Puhelinnumero                                 |  |  |                             |  |   |   |   |     |           |
| Tuomariharjoittelijat  |                                  |   |  |  |                             |  |   |   |   |     |           |
| Rotakoodi  | Koiran nimi                      | Rek.no  | Pisteet                                      |  |                             |  |   |   |   |     |           |
| Omistajan nimi   | Kotikunta                        | Huomautuksia                                  | Tulos  |  |                             |  |   |   |   |     |           |
| Rotakoodi  | Koiran nimi                      | Rek.no  | Pisteet                                      |  |                             |  |   |   |   |     |           |
| Omistajan nimi   | Kotikunta                        | Huomautuksia                                  | Tulos  |  |                             |  |   |   |   |     |           |
| Rotakoodi  | Koiran nimi                      | Rek.no  | Pisteet                                      |  |                             |  |   |   |   |     |           |
| Omistajan nimi   | Kotikunta                        | Huomautuksia                                  | Tulos  |  |                             |  |   |   |   |     |           |
| Rotakoodi  | Koiran nimi                      | Rek.no  | Pisteet                                      |  |                             |  |   |   |   |     |           |
| Omistajan nimi   | Kotikunta                        | Huomautuksia                                  | Tulos  |  |                             |  |   |   |   |     |           |
| Rotakoodi  | Koiran nimi                      | Rek.no  | Pisteet                                      |  |                             |  |   |   |   |     |           |
| Omistajan nimi   | Kotikunta                        | Huomautuksia                                  | Tulos  |  |                             |  |   |   |   |     |           |
| Rotakoodi  | Koiran nimi                      | Rek.no  | Pisteet                                      |  |                             |  |   |   |   |     |           |
| Omistajan nimi   | Kotikunta                        | Huomautuksia                                  | Tulos  |  |                             |  |   |   |   |     |           |
| Kokemuksen osallittuneet kilpailevat eri luokissa seuraavasti: |                                  |   | Yltuoamarin<br>numero                        |  |                             |  |   |   |   |     |           |
| EVL  | _____ kpl                        | VOI   | _____ kpl                                    | AWO                                    | _____ kpl                   | ALO                                    | _____ kpl                               | NUO   | _____ kpl                                   | YHT | _____ kpl |
| Sähtevin nimi  |                                  | Yltuoamarin allekirjoitus                     |  |  |                             |  |   |   |   |     |           |
| Sähtevin puh.nro   |                                  | Nimensehennois                                |  |  |                             |  |   |   |   |     |           |

AMK111: 1.-> Kennelliitto, 2.-> rotaluokista, 3.-> kennelpiiri, 4.-> pöytäkirja

04.01.2019

Suomen Kennelliitto -  
Finska Kennelklubben ry.

Kamreerintie 8  
Kamrerisvägen 8

02770 ESPOO  
02770 ESBO

Puh./Tfn +358 (0)9 887 300  
Fax +358 (0)9 8873 0331

The Finnish Kennel Club  
www.kennelliitto.fi



## Keopöytäkirjan jatkolomake

|                       |                  |
|-----------------------|------------------|
| SVU _____ / _____     |                  |
| JÄRJESTÄJÄ<br>TRITTAA | Kokouksen tunnus |

|                 |             |           |                       |
|-----------------|-------------|-----------|-----------------------|
| Rotukoodi       | Koiran nimi | Rok. nro  | Pisteet               |
| Osoittajan nimi |             | Kotikunta | Huomautuksia<br>Tulos |
| Rotukoodi       | Koiran nimi | Rok. nro  | Pisteet               |
| Osoittajan nimi |             | Kotikunta | Huomautuksia<br>Tulos |
| Rotukoodi       | Koiran nimi | Rok. nro  | Pisteet               |
| Osoittajan nimi |             | Kotikunta | Huomautuksia<br>Tulos |
| Rotukoodi       | Koiran nimi | Rok. nro  | Pisteet               |
| Osoittajan nimi |             | Kotikunta | Huomautuksia<br>Tulos |
| Rotukoodi       | Koiran nimi | Rok. nro  | Pisteet               |
| Osoittajan nimi |             | Kotikunta | Huomautuksia<br>Tulos |
| Rotukoodi       | Koiran nimi | Rok. nro  | Pisteet               |
| Osoittajan nimi |             | Kotikunta | Huomautuksia<br>Tulos |
| Rotukoodi       | Koiran nimi | Rok. nro  | Pisteet               |
| Osoittajan nimi |             | Kotikunta | Huomautuksia<br>Tulos |
| Rotukoodi       | Koiran nimi | Rok. nro  | Pisteet               |
| Osoittajan nimi |             | Kotikunta | Huomautuksia<br>Tulos |
| Rotukoodi       | Koiran nimi | Rok. nro  | Pisteet               |
| Osoittajan nimi |             | Kotikunta | Huomautuksia<br>Tulos |
| Rotukoodi       | Koiran nimi | Rok. nro  | Pisteet               |
| Osoittajan nimi |             | Kotikunta | Huomautuksia<br>Tulos |
| Rotukoodi       | Koiran nimi | Rok. nro  | Pisteet               |
| Osoittajan nimi |             | Kotikunta | Huomautuksia<br>Tulos |
| Rotukoodi       | Koiran nimi | Rok. nro  | Pisteet               |
| Osoittajan nimi |             | Kotikunta | Huomautuksia<br>Tulos |
| Rotukoodi       | Koiran nimi | Rok. nro  | Pisteet               |
| Osoittajan nimi |             | Kotikunta | Huomautuksia<br>Tulos |
| Rotukoodi       | Koiran nimi | Rok. nro  | Pisteet               |
| Osoittajan nimi |             | Kotikunta | Huomautuksia<br>Tulos |
| Rotukoodi       | Koiran nimi | Rok. nro  | Pisteet               |
| Osoittajan nimi |             | Kotikunta | Huomautuksia<br>Tulos |

JÄRJESTÄJÄ: 1. » Keskustelu, 2. » rotuyhdistys, 3. » kunnajärj., 4. » järjestöj.

## 7 KENNELLIITON YLEISET KOETOIMINNAN SÄÄDÖKSET

Kennelliiton Omakoira-palvelun kautta voidaan hallinnoida kokeiden haku ja myöntäminen. Kokeita voi anoa enintään vuoden etukäteen. Muilta osin hakuajat ovat määräaikaismoitusten puitteissa. Ohjeet hakemiseen löytyvät Kennelliiton verkkosivuilta, esim. kennelliitto.fi/omakoira-palvelu.

Palveluskoiraliitolla ja Agilityliitolla on omat sähköiset anomisjärjestelmät, joista tiedot toimitetaan Kennelliiton Omakoira-järjestelmään.

### 7.1 OHJE MÄÄRÄAIKAISILMOITUKSISTA

Hyväksytty Kennelliitossa 30.8.2023. Voimassa 1.1.2024 alkaen.

#### KENNELLIITOLTA ANOTTAVAT KOKEET

##### KOTIMAISTEN ROTUJEN VALTAKUNNALLISET OTTELUT JA NIIDEN VALINTAKOKEET

Kotimaisten rotujen valtakunnalliset ottelut ja niiden valintakokeet anotaan otteluiden ja niiden valintakokeiden sääntöjen mukaisesti. Anomusten käsittelyaikataulu on seuraava:

| ANOMUS KENNELPIIRILLÄ VIIMEISTÄÄN | ANOMUS ROTUJÄRJESTÖLLÄ VIIMEISTÄÄN | ANOMUS KENNELLIITTOSSA VIIMEISTÄÄN |
|-----------------------------------|------------------------------------|------------------------------------|
| 31.12.                            | 31.1.                              | 30.4.                              |

Kilpa-, Hauku- ja Hirvenhaukut-ottelu ovat Kennelliiton otteluita, joissa järjestely vastuu on kennelpiireillä. Suomen Ajokoirajärjestö ja Suomen Pystykorvajärjestö ovat laatineet valtakunnallisten otteluiden ja niiden valintakokeiden järjestämisvuorottelun ja vastaava rotukohtaisesti säädetystä toteutuksesta sekä tiedottavat siitä ennen anomisajan loppumista järjestämisvastuussa olvalle kennelpiirille.

#### MUUT SM-KOKEET NIIDEN VALINTAKOKEET JA MAAOTTELUT

| Kokeen pitoaika | Anomus kennelpiirillä | Anomus rotujärjestöllä | Anomus Kennelliitossa |
|-----------------|-----------------------|------------------------|-----------------------|
| 1.1.–30.6.      | 30.6.                 | 31.7.                  | 31.8.                 |
| 1.7.–31.12.     | 31.12.                | 31.1.                  | 28.2.                 |

#### KANSAINVÄLISET KOKEET/KILPAILUT

Kansainväliset kokeet / kilpailut tulee anoa kennelpiiriltä, Agilityliitolta tai Palveluskoiraliitolta vähintään 6 kk ennen koetta / kilpailua.

Anomukset tulee toimittaa Kennelliittoon myöntäjän puolloilla varustettuna viimeistään 5 kk ennen kokeen pitoa. Rotujärjestön puolta ei KV kokeissa tarvita.

Vinttikoirakokeiden / -kilpailujen osalta anomusten tulee olla Vinttikoiraliitolla kokeen / kilpailun pitoaika edeltävänä vuonna viimeistään 15.6. mennessä. Anomukset tulee toimittaa Kennelliittoon myöntäjän puolloilla varustettuna kokeen / kilpailun pitoaika edeltävänä vuonna viimeistään 15.7. mennessä.

#### KENNELPIIREILTÄ ANOTTAVAT KOKEET

Kokeet anotaan Omakoira-palvelun kautta siltä kennelpiiriltä, jonka alueella kokeet pidetään. Kennelpiirit ovat velvollisia toimittamaan ilmoituksen hyväksymistään kokeista Kennelliitolle julkaistavaksi.

| Kokeen pitoaika | ANOMUS KENNELPIIRILLÄ VIIMEISTÄÄN | ILMOITUS KENNELLIITTOSSA VIIMEISTÄÄN |
|-----------------|-----------------------------------|--------------------------------------|
| 1.1.–30.4.      | 31.8.                             | 30.9.                                |
| 1.5.–19.8.      | 31.12.                            | 31.1.                                |
| 20.8.–31.12.    | 31.3.                             | 30.4.                                |

Kennelpiireillä on anomisajoista poiketen mahdollisuus myöntää alueelleen kokeita aikaisintaan kuusi (6) viikkoa ja viimeistään kaksi (2) viikkoa ennen koepäivää.

Anomukset, joita ei ole hyväksytty tai joihin on tehty muutoksia, ilmoitetaan tapahtuman anojalle hyvissä ajoin myöntäjän toimesta.

## SUOMEN PALVELUSKOIRALIITOLTA ANOTTAVAT KOKEET

Palveluskoiraliiton hallinnoimat kokeet sekä luonnetestit ja MH-luonnekuvaukset tulee anoa viimeistään kaksi (2) viikkoa ennen kokeen, luonnetestin tai MH-luonnekuvauksen järjestämistä.

Kansainväliset kokeet anotaan kohdan 1.1.3 mukaisesti.

## PALVELUSKOIRIEN SM-KOKEET

Kohdan 1.1.2 mukaan.

Anomukset, joita ei ole hyväksytty tai joihin on tehty muutoksia, ilmoitetaan tapahtuman ajalle hyvissä ajoin myöntäjän toimesta.

## SUOMEN VINTTIKOIRALIITOLTA ANOTTAVAT KOKEET

Vinttikoirakokeet anotaan Suomen Vinttikoiraliitolta. Vinttikoiraliitto on velvollinen toimittamaan ilmoituksen hyväksymistään kokeista Kennelliitolle julkaistavaksi.

| Kokeen pitoaika | ANOMUS VINTTIKOIRALIITOLTA | ILMOITUS KENNELLIITOLTA |
|-----------------|----------------------------|-------------------------|
| 1.1.–30.4.      | 31.8.                      | 30.9.                   |
| 1.5.–31.7.      | 31.10.                     | 31.1.                   |
| 1.8.–31.12.     | 31.10.                     | 30.4.                   |

Vinttikoirakokeiden anomismenettelyyn on Vinttikoiraliitolla omat tarkemmat ohjeensa.

Anomukset, joita ei ole hyväksytty tai joihin on tehty muutoksia, ilmoitetaan tapahtuman ajalle hyvissä ajoin myöntäjän toimesta.

Vinttikoirien SM-kokeet anotaan kohdan 1.1.2. mukaisesti, kansainväliset kokeet anotaan kohdan 1.1.3. mukaisesti.

## AGILITYLIITOLTA ANOTTAVAT KILPAILUT

Agilitykilpailut anotaan Suomen Agilityliitolta. Agilityliitto on velvollinen toimittamaan ilmoituksen hyväksymistään kilpailuista Kennelliitolle julkaistavaksi.

Agility- ja hyppykilpailut anotaan seuraavan aika-  
taulun mukaisesti:

| KILPAILUN PITKOAIKA | ANOMUS AGILITYLIITOLTA | ILMOITUS KENNELLIITOLTA |
|---------------------|------------------------|-------------------------|
| 1.1.–30.4.          | 31.8.                  | 30.9.                   |
| 1.5.–31.7.          | 31.12.                 | 31.1.                   |
| 1.8.–31.12.         | 31.3.                  | 30.4.                   |

Uusien kilpailumuotojen, Gamblers-, Snooker- ja Hoopers kilpailut tulee anoa viimeistään 1 kk ennen kilpailun ajankohtaa. (esim. 28.3. järjestettävä kilpailu tulee anoa 28.2. mennessä).

Hoopers-kilpailujen anominen alkaa 4 kk ennen virallisen kilpailutoiminnan aloittamista.

Anomukset, joita ei ole hyväksytty tai joihin on tehty muutoksia, ilmoitetaan tapahtuman ajalle hyvissä ajoin myöntäjän toimesta.

## KOEPÖYTÄKIRJAT

Omakoiran kautta tulevat koetulokset on toimitettava sähköisesti viikon (1) kuluessa ylituomarin hyväksyttäväksi ja ylituomarin on tarkastettava ja hyväksyttävä tulokset kahden (2) viikon kuluessa.

Kennelliiton hyväksymän rajapinnan kautta tulevat tarkastetut tulokset on toimitettava Kennelliittoon kolmen viikon kuluessa kokeen päättymisestä. Vastaavasti toimitaan, kun tulokset lähetetään Palveluskoiraliitolle, Vinttikoiraliitolle tai Agilityliitolle.

## SUOMEN RIISTAKESKUKSEN LUVAT KOIRIEN IRTIPITÄMISEKSI KOKEISSA JA KOIRIEN KOULUTTAMISESSA

**Lähtökohta: Metsästyslaki 51 ja 52 §.**

1.3.–19.8. välisenä aikana tarvitaan metsästyslain 52 §:n mukainen Suomen Riistakeskuksen lupa koiran irtipitämiseksi tai sen kouluttamiseksi sellaisissa kokeissa tai harjoituksissa, jossa koira ei voida välittömästi kytkeä kokeen tai harjoituksen aikana.

Ohjeisto:

Lupia voidaan myöntää vain kokeisiin, jossa riistaeläimiä ei häiritä niiden lisääntymisaikana. Toisin sanoen koemuodon tulee olla sellainen, ettei kyseistä häirintää tapahdu. Tämä määrittely saattaa tulla vastaan, jos joku hakee lupaa kanakoirien

metsä-, kenttä- tai erikoiskokeita varten maaliskuuhuhtikuulle.

Lupia koirien irtipitämiseksi koirakokeissa myönnetään vain Kennelliiton hyväksymiin koemuotoihin.

Kokeita koskevat luvat tulisi hakea kootusti kennelipiirien kautta tulevilla yhteishakemuksilla.

Koirien koulutusta varten luvat hakee pääsääntöisesti metsästysseura jäsentensä puolesta. Mikäli hakijana on yksittäinen koiranomistaja, on häneltä syytä pyytää selvitys koulutusalueen metsästysoikeuden haltijan suostumuksesta alueen käyttöön.

**Luettelo niistä koirakokeista, joihin Riistakeskus voi myöntää ML 52 §:n mukaisen luvan koirien irtipitämiseen 1.3.–19.8.**

#### **Palveluskoirat**

- viestikoe
- muissa palveluskoirien koemuodoissa koirat ovat kytkettyinä tai kytkettävissä, eivätkä tarvitse lupia

#### **Vinttikoirat**

- vinttikoirien maastokokeet

#### **Kanakoirat**

- vesi- ja jälkityökokeet
- metsäkoe, kenttäkoe, tunturikoe
- kanakoirien erikoiskoe

#### **Muut lintukoirat**

- noutajien taipumuskoe
- noutajien metsästyskoe
- spanieleiden taipumuskoe

#### **Vesiriista- ja muut vesikokeet**

- terrierien ja mäyräkoirien vesiriistakoe
- vesipelastuskoe

Sellaisissa koirakokeissa, jotka pidetään ajalla 20.8 – helmikuun viimeinen päivä., ei tarvita

Suomen Riistakeskuksen lupia koirien irtipitämiseksi. Poikkeuksena karhunhaukkutaipumuskoe, jonka järjestämiseksi tarvitaan erillinen Suomen Riistakeskuksen myöntämä lupa.

Ilveksenajokoe ei kuulu lupaharkintaan. Ilveksenajokoe voidaan järjestää vain metsästyksen yhteydessä.

#### **Luvan ehdot myönteisessä päätöksessä**

Luvan saaja vastaa siitä, että metsästyslain ja -asetuksen säädöksiä sekä annetun päätöksen ehtoja noudatetaan koirien koulutuksessa / kokeissa.

Mikäli väärinkäytöksiä esiintyy, voidaan lupa peruuttaa.

#### **ANOMUKSET KURSSI- JA KOULUTUSTILAISUUKSISTA**

Kaikki kurssianomukset tulee tehdä Omakoira palvelun kautta sähköisesti.

Kurssianomukset käsittelee kennelipiiri. Myöntämistään kurseista kennelipiiri lähettää tiedon Kennelliitolle. Kennelipiirin ja rotujärjestön kurseista anomukset lähetetään Kennelliitolle vähintään kaksi kuukautta ennen kurssin alkamista. Anomusten tulee olla kennelipiirillä vähintään kolme kuukautta ennen kurssin alkua.

Rotujärjestö lähettää ilmoituksen järjestämistään kurseista sille kennelipiirille, jonka alueella kurssi järjestetään. Yhdistykset voivat edellä mainituista määräajoista poiketen järjestää yksinomaan omille jäsenilleen tarkoitettua koulutusta tarpeen mukaan.

#### **TOIMINTA-AVUSTUKSET**

Toiminta-avustukset anotaan Kennelliitolta viimeistään kuluvan vuoden helmikuun loppuun mennessä.

#### **MÄÄRÄYKSISTÄ POIKKEAMINEN**

Kennelliiton hallitus voi erityisistä syistä poiketa tämän säännön määräyksistä.

## 7.2 OHJE KOKEIDEN ANOMISESTA

### Oikeus kokeiden sähköiseen anomiseen

Omakoira-palvelussa **Tapahtumat**-välilehti on näkyvässä henkilöille, joilla on oikeus yhdistyksen tietojen tai tapahtumien ylläpitämiseen. Oikeus on automaattisesti yhdistyksen sihteerillä ja puheenjohtajalla.

Sihteerit tai puheenjohtajat voi lisätä myös jollekin toiselle yhdistyksen jäsenelle oikeudet tapahtumien tai yhdistystietojen ylläpitämiseen (tapahtumien ylläpitäjä tai ylläpitäjä -luottamustehtävä). Luottamustehtävän pääsee lisäämään Omakoira-palvelusta **Yhdistystiedot – Luottamustehtävät** -valikon kautta.

Tapahtumia käsittelevän henkilön tulee olla Kennelliiton jäsen, jotta tarvittavat toiminnot tulevat Omakoira-palveluun näkyviin.

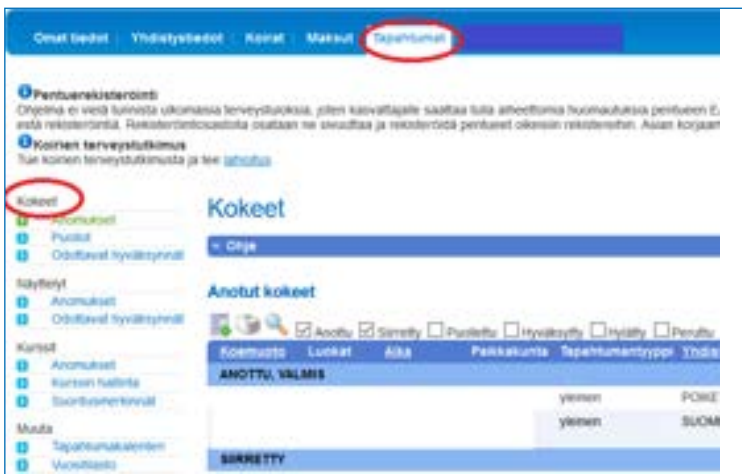

### Yhdistysvalinta

Mikäli sinut on oikeutettu ylläpitämään useamman yhdistyksen tietoja, näkyy yhdistyksen valinta näytön vasemmassa yläreunassa. Valitse pudotusvalikosta yhdistys, jonka anomuksia olet käsittelemässä.

### Uuden anomuksen tekeminen

Valitse vasemmasta sivuvalikosta Kokeet -otsikon alta **Anomukset**. Uusi anomus aloitetaan painamalla ”Lisää uusi koeanomus” -kuvaketta.



### Muut järjestävät yhdistykset

Järjestävän yhdistyksen oletusarvoksi tulee yhdistys, jonka anomusta olet tekemässä tai jonka olet valinnut vasemmasta sivuvalikosta (jos ylläpidät useamman yhdistyksen tietoja). Mikäli koetta järjestetään yhdessä muiden yhdistysten kanssa, voit tallentaa tiedon **muut järjestävät yhdistykset**-painikkeesta. Anomus käsitellään kuitenkin järjestävän yhdistyksen nimissä.

Painikkeesta avautuu valintaruutu, jossa yhdistykset rajataan kennelpiirin perusteella. Mikäli jätät kennelpiirivalinnan tyhjäksi, tulevat näkyviin ne yhdistykset, joille kennelpiiriä ei ole merkitty. Ohjelma näyttää vain ne yhdistykset, joiden jäsenyys on voimassa.



Tila:  
 Järjestävä yhdistys:

Koemuoto:

Tapahtumantyyppi:

Alkamispäivä:

Päätymispäivä:

Kennelpiiri:

Palkkokuunta:

Palkka:

Ylituomari:

Varalla ylituomari:  Ulkomainen tuomari

Vastaava koetoimitsija:

Ilmoittautumisten vastaanottaja: Sukunimi:  Etunimi:  Jäsenno:

Tallenna yhdistys painamalla Lisää-painiketta (vihreä plus-merkki).

Muut järjestävät yhdistykset

Kennelpiiri:

Yhdistys:

Seuraavan yhdistyksen lisääminen tapahtuu samoin kuin edellä on kuvattu. Yhdistyksen poistaminen anomukselta tapahtuu painamalla punaista rastia.

### Koemuodon ja tapahtuman tyyppin valinta

Koemuotovalinnan perusteella tulevat näytölle luokat sekä tyypit. Ne perustuvat Suomen Kennelliiton ohjaustietoihin. Valinnat ohjaavat myös sähköisen anomuksen puolto- ja hyväksymiskiertoa.

Koemuoto:

Tapahtumantyyppi:

Alkamispäivä:

Päätymispäivä:

Kennelpiiri:

Palkkokuunta:

Palkka:

Ylituomari:

Varalla ylituomari:  Ulkomainen tuomari

Vastaava koetoimitsija:

AJOK - Ajokoe  
 BEAJ - Beaglein ajokoe  
 DKAJ - Dreeverien ketunajokoe  
 DRAJ - Dreeverien ajokoe  
 HIJÄ - Hikijäiki  
 HIRV - Hirvenhaukkukoe  
 HIRV-J - Hirvikoirien järjestämiskoe  
 IAJOK - Ihveksen ajokoe  
 IGP-FH - Kansainvälinen erikoisajokoe  
 IPO-R - Kansainvälinen pelastuskoirakoe  
 KAER - Kanakoirien erikoiskoe

Mahdolliset luokat tulevat näkyviin valittuasi koemuodon.

Koemuoto:

VOI  AVO  ALO

Tapahtuman tyyppin mukaan, voi näkyviin tulla myös tapahtuman nimi.

### Alkamis- ja päätymispäivät

Alkamispäivän tallentamisessa ohjelma tarkistaa määräaikaishojheen mukaan, onko anomus tehty ajoissa. Liian myöhäisestä anomisesta tulee punainen virheilmoitus. Päivämäärän voi syöttää numeronäppäimillä tai valita suoraan kalenterikuvakkeesta. Virheilmoitus tulee myös liian aikaisesta anomisesta.

Alkamispäivä:   Valitulle päivälle ei enää voi anoa mitään koetta.

Päätymispäivä:

## Kennelpiiri

Kennelpiirin oletusarvo tulee sen perusteella, mihin kennelpiiriin järjestävä yhdistys kuuluu. Mikäli koe järjestetään jonkin muun kennelpiirin alueella, valitse kyseinen piiri pudotusvalikosta. Koe ohjautuu tällöin kyseisen kennelpiiriin käsiteltäväksi.

|                        |                                     |
|------------------------|-------------------------------------|
| Tapahtumantyyppi:      |                                     |
| Tapahtuma:             |                                     |
| Alkamispäivä:          |                                     |
| Päätymispäivä:         |                                     |
| Kennelpiiri:           | <b>Etelä-Hämeen kennelpiiri ry.</b> |
| Paikkakunta:           |                                     |
| Paikka:                |                                     |
| Ylituomari:            |                                     |
| Varalla ylituomariksi: |                                     |

**viikon 8 JOK**

Etelä-Hämeen kennelpiiri ry.  
Etelä-Pohjanmaan kennelpiiri ry.  
Helsingin seudun kennelpiiri ry.  
Kainuun kennelpiiri ry.  
Keski-Pohjanmaan kennelpiiri ry.  
Keski-Suomen kennelpiiri ry.  
Kymenläänin kennelpiiri ry.  
Lapin kennelpiiri ry.  
**Pohjois-Hämeen kennelpiiri ry.**  
Pohjois-Karjalan kennelpiiri ry.  
Pohjois-Pohjanmaan kennelpiiri ry.  
Pohjois-Savon kennelpiiri ry.  
Satakunnan kennelpiiri ry.  
Suur-Savon kennelpiiri ry.  
Uudenmaan kennelpiiri ry.  
Vaasan kennelpiiri - Vasa Kennelidistrikt rf.  
Varsinais-Suomen kennelpiiri ry.  
Ålands kennelidistrikt rf.

## Paikkakunta ja paikka

Valitse paikkakunta kennelpiiriin perusteella määräytyvästä paikkakuntaluettelosta. **Paikka**-kenttään voit kirjoittaa vapaamuotoista, tarkempaa kuvausta tapahtumapaikasta.

|              |                             |
|--------------|-----------------------------|
| Kennelpiiri: |                             |
| Paikkakunta: | Pori                        |
| Paikka:      | Hiihtomaja keskellä mettää. |

## Ylituomari, ulkomainen tuomari ja varalla oleva ylituomari

Valitse ylituomari sekä varalla oleva ylituomari pudotusvalikosta. Valikkoon tulevat näkyviin kaikki ne ylituomarit, joilla kokeen anomishetkellä on voimassa oleva Kennelliiton jäsenyys sekä kyseisen koemuodon arvostelu-oikeus. Ohjelma tarkistaa myös, että koemuodon arvostelu-oikeus on voimassa kokeen alkamishetkellä. Mikäli tuomari on ulkomainen, nimeä ei todennäköisesti näy valintalistassa. Merkitse tällöin rasti kohtaan "Ulkomainen tuomari" ja kirjoita tuomarin nimi anomuksen lopussa olevaan lisätietokenttään.

Ulkomaalaisen tuomarin arvostelu-oikeuksista tulee toimittaa todistus ennen koetta Kennelliittoon, jotta tulosten tallennuksen yhteydessä tuomari on valittavissa. Todistuksen voi toimittaa koki-toimikunta@kennelliitto.fi

|                        |  |
|------------------------|--|
| Ylituomari:            |  |
| Varalla ylituomariksi: | <input checked="" type="checkbox"/> Ulkomainen tuomari |

## Koetoimitsija

Valitse vastaava koetoimitsija alasvetovalikosta. Järjestelmä tuo koetoimitsijan tarkemmat tiedot näytölle. Tai valitse vastaava koetoimitsija syöttämällä henkilön etu- ja sukunimi sekä koetoimitsijan Kennelliiton jäsennumero. Koetoimitsijan tulee anomishetkelläkin olla Suomen Kennelliiton jäsen.

## Ilmoittautumisten vastaanottaja

Syötä ilmoittautumisten vastaanottajan nimi sekä Kennelliiton jäsennumero, jos se on tiedossa. Järjestelmä hakee muut tiedot automaattisesti anomukselle.

|                                  |                 |                |                  |
|----------------------------------|-----------------|----------------|------------------|
| Ilmoittautumisten vastaanottaja: | Sukunimi: hiiri | Etunimi: mikki | Jäsenno: 2355434 |
|----------------------------------|-----------------|----------------|------------------|

Ohjelman tuomia henkilön tietoja voit koeanomuskohtaisesti ylläpitää. Tässä tehtävät muutokset eivät siis tallennu henkilön jäsentietoihin, vaan ainoastaan tälle kyseiselle anomukselle.

Mikäli jäsennumero ei ole tiedossa, syötä henkilön tiedot itse anomukselle.

**Huom:** Henkilön yksilöllisen tunnistamisen takia jäsennumeron käyttöä suositellaan ensisijaisena vaihtoehtona.

Tietojen tallennuskentät saadaan näkyville painamalla ilmoittautumisten vastaanottaja rivin lopussa olevaa "Kirjoita tiedot käsin" -kuvaketta.

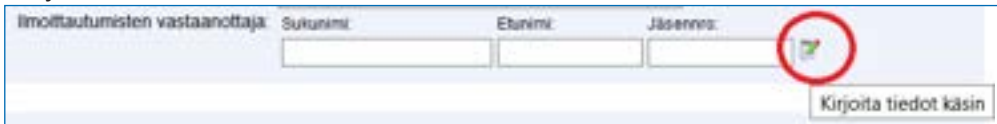

Lisäksi voit valita, mitkä yhteystiedoista näkyvät työskailmoituksessa.

- Sähköposti työskailmoitukseen
- Puhelinnumero työskailmoitukseen

### Rajoitukset

Mikäli koe on rajoitettu, saat rajoituksen perusteet näkyviin valitsemalla kohdan Rajoitettu osallistuminen. Tällöin näytölle aukeaa valikko sääntöjen mukaisista rajoitusten perusteista.

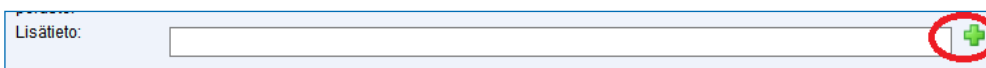
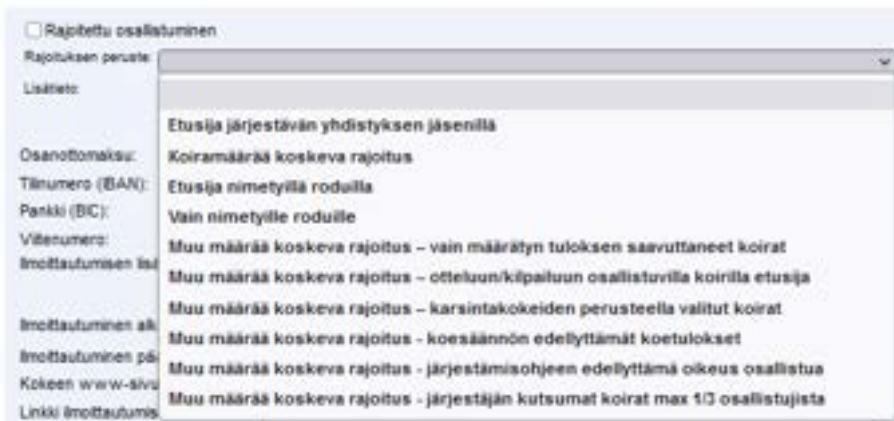

Lisätieto-kenttään voi tallentaa vapaamuotoisen selitteen rajoitusta täydentämään. Tiedot tallennetaan painamalla Lisää -painiketta (vihreä plus-merkki) Valinnat tallentuvat anomukselle lopullisesti vasta painettaessa anomuksen lopussa olevaa Tallenna-painiketta.

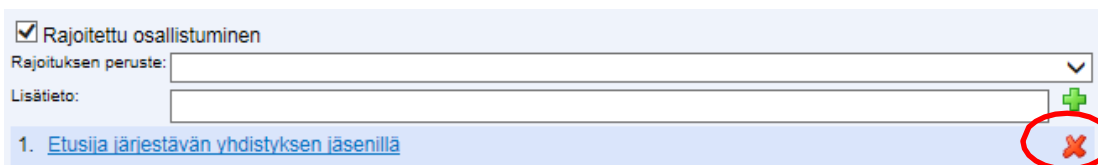

Mahdolliset muut rajoitukset tallennetaan vastaavasti. Tallennettu rajoitus voidaan poistaa painamalla puunaista rastia.

## Osanottomaksu ja pankkitiedot

Osanottomaksu on pakollinen tieto, mutta sen arvo voi toki olla myös nolla euroa. Ohjelma tarkistaa tilinumeron muodon oikeellisuuden. Myös viitenumeron tallennuksessa on tarkistuslaskenta.

|                    |   |   |
|--------------------|---|---|
| Osanottomaksu:     | <input type="text" value="10,00"/>                  | € |
| Tilinumero (IBAN): | <input type="text" value="fi44 5096 0020 0216 42"/> |   |
| Pankki (BIC):      | <input type="text"/>                                |   |
| Viitenumero:       | <input type="text"/>                                |   |

## Ilmoittautumisaika

Ilmoittautumisaika tallennetaan Alkaa ja Päättyy-kenttiin. Päivämäärä voidaan valita myös kalenteripainikkeesta. Ilmoittautumisen päättymisen on pakollinen tieto. Alkamispäivämäärä tallennetaan haluttaessa.

## Lisätiedot

Koanomukselle voidaan tallentaa lisätietoja itse tapahtumaan sekä ilmoittautumiseen liittyen.

|                             |   |
|-----------------------------|---|
| Ilmoittautumisen lisätiedot | <input type="text"/>                    |
| Ilmoittautumisen aika:      | <input type="text"/>                    |
| Ilmoittautumisen päättyy:   | <input type="text" value="30.06.2016"/> |
| Kokeen aine-sivut           | <input type="text"/>                    |
| Linkki ilmoittautumiseen    | <input type="text"/>                    |
| Lisätiedot                  | <input type="text"/>                    |
| Anomuksen lisätiedot        | <input type="text"/>                    |

## Anomuksen tallentaminen

Tallenna koanomus painamalla anomuksen alaosassa olevaa Tallenna-painiketta. Tällöin ohjelma tekee joitain tietojen oikeellisuuteen sekä pakollisuuteen liittyviä tarkistuksia.

## Keskeneräisen anomuksen tallentaminen

Voit tallentaa anomuksen myös kesken kirjauksen. Voit poistua anomukselta ja jatkaa anomuksen käsittelyä myöhemmin. Tällöin Anomus on valmis-rastissa ei tule olla merkintää.

|                       |   |
|-----------------------|---|
| Anomuksen lisätiedot: | <input type="text"/>                      |
|                       | <input type="checkbox"/> Anomus on valmis |

Huom! Mikäli anomuksen tallentaja on kennelpiiri, on Anomus on valmis -kohta aina valittuna.

## Valmiin anomuksen tallentaminen

Tallennettuasi kaikki anomuksen tiedot, merkitse anomuksesi valmiiksi merkitsemällä Anomus on valmis-rasti ennen tallettamista. Tällöin ohjelma tarkistaa kaikkien tässä vaiheessa pakollisiksi katsottujen tietojen oikeellisuuden. Mikäli tiedoissa on puutteita, antaa ohjelma siitä ilmoituksen.

Kyseisen puutteellisen kentän kohdalla näkyy lisätietoa aiheesta.

|                                  |  |  |  |
|----------------------------------|--|--|--|
| Ilmoittautumisten vastaanottaja: | Sukunimi: <input type="text" value="Esimerkki"/>                   | Etunimi: <input type="text" value="Erkko"/>                          | Jäsenno: <input type="text"/>                              |
|                                  | Sähköposti: <input type="text" value="erkko.esimerkki@gmail.com"/> | Puhelin: <input type="text"/>  | Ilmoittautumisten vastaanottajan tiedot ovat puutteelliset |
|                                  | <input checked="" type="checkbox"/> Sähköposti työarkaimoitukseen  | <input checked="" type="checkbox"/> Puhelinnumero työarkaimoitukseen |  |

Anomuksen tila muuttuu, kun merkitset sen valmiiksi. Valmis anomus näkyy välittömästi anomuksen puoltamis- tai hyväksymiskiertoosivustolla osallistuvien Omakoira-sivustolla.

### Anomuksen kopiointi

Anomuksen voit luoda myös käyttämällä pohjana aiemmin tehtyä anomusta. Valittuasi koemuodon, näytölle avautuu Kopioi –kenttä, jonka pudotusvalikossa on lista yhdistyksesi vastaavan koemuodon anomuksista.



Kopioi: AJOK 25.6.2017 Eura  
Järjestävä yhdistys: Muut järjestävät yhdistykset  
Koemuoto: AJOK - Ajokoe

Valitsemalla sopiva koe ja painamalla kopiointi painiketta täyttyvät uuden anomuksesi kentät valitun kokeen mukaisilla pohjatiedoilla. Tämän jälkeen anomuksen teko jatkuu normaalisti.

### Liitetiedostot

Liitteiden käsittelyyn liittyvät toiminnot tulevat näkyville sivun alareunaan Tallenna-painikkeen alle sen jälkeen, kun olet tallentanut koeanomuksen.

Anomukseen voi liittää pdf-, txt-, png-, jpg- sekä tif muotoisia liitetiedostoja. Liitteen koko voi olla enintään 4 Mt. Liitteelle voit antaa myös tekstimuotoisen lyhyen kuvauksen tiedoston sisällöstä. Liitteitä voi olla useita.

## Anomusten käsittelyn työnkulku

### Anomuksen tilahistoria

Anomuksen yläreunassa näkyy anomukseen liittyvä tilahistoria. Siihen tallentuu merkinnät anomuksen käsittelyn etenemisestä. Tilahistoriassa näkyy anomuksen tilan muutokseen liittyvä ajankohta, anomuksen uusi tila sekä sen henkilön nimi, joka on muuttanut anomuksen tilaa. Tilahistoriaan tulevat näkyviin mm. anomuksen siirtämiseen, peruuttamiseen sekä hyväksymiseen liittyvät ajankohdat ja henkilöt.

| Koeanomuksen tilahistoria |                |                  |
|---------------------------|----------------|------------------|
| Aika                      | Tila           | Nimi             |
| 30.05.2016 11:33          | Anottu, kesken | ESIMERKKI, ERKKI |
| 06.06.2016 10:27          | Anottu, valmis | ESIMERKKI, ERKKI |

### Valmiin anomuksen puoltaminen

Kun anomus on valmis, näkyy anomus välittömästi puoltaa tai hyväksymistä käsittelevän henkilön Omakoira- sivulla. Tällöin esimerkiksi kyseisen kenneliirin tai rotujärjestön henkilö voi heti osallistua anomuksen käsittelyyn.

Mikäli anomusta tulee puoltaa, näkyvät puoltajien tiedot sekä puoltamisen tila anomuksella.

| Puoltojen tila               |                    |
|------------------------------|--------------------|
| Järjestäjä                   | Tila               |
| SATAKUNNAN KENNELIIRI R.Y.   | Odottaa käsittelyä |
| SUOMEN AJOKOIRAJÄRJESTÖ R.Y. | Odottaa käsittelyä |

Kun molemmat puoltamiset on suoritettu, vaihtuu anomuksen tilaksi Puollettu ja anomus siirtyy hyväksyttäväksi. Mikäli puoltamista ei tarvita, siirtyy anomus suoraan hyväksyttäväksi.

| Puoltojen tila                                    |                         |
|---|-------------------------|
| Järjestäjä  | Tila                    |
| SATAKUNNAN KENNEL- ja KÄÄNTÖKILPAILUJÄRJESTÖ R.Y. | On puoltanut (6.6.2016) |
| SUOMEN AJOKOIRAJÄRJESTÖ R.Y. - Odottaa käsittelyä |                         |

Kun koeanomus on hyväksytty, kokeen anoja saa siitä tiedon sähköpostitse.

### Kokeen siirtäminen ja peruminen

Merkinnän kokeen siirtämisestä tai perumisesta voi tehdä ainoastaan kennelpiirin edustaja.

Alkuperäinen anomus jää Siirretty-tilaan ja anomuksesta muodostuu kopio uudelle päivämäärälle. Mikäli anomus oli jo hyväksytty, säilyy se edelleen hyväksyttynä. Koe voi siirtyä myös toisen kennelpiirin alueelle. Molemmat tapahtumat näkyvät koekalenterissa.

Kun anomus peruutetaan, se siirtyy tilaan Peruutettu, ja se näkyy koekalenterissa. Mikäli koetta halutaan anoa uudelleen, tehdään sitä varten uusi koeanomus.

Kokeiden järjestäminen - Vastaava koetoimitsija

Vasemmasta valikosta löytyy Vastaava koetoimitsija -sivu, jossa näkyvät ne kokeet, joihin olet merkittäväksi vastaavaksi koetoimitsijaksi.



Täällä pääset muuttamaan muutamaa ilmoittautumiseen liittyvää kenttää sekä kirjaamaan kokeen tulokset tai valtuuttamaan jonkun toisen tekemään tulosten tallentamisen.

Tulosten tallentamiseen on ohje erikseen.

### **7.3 OHJE RAJOITUKSISTA KENNELPIIRIEN/KENNELLIITON MYÖNTÄMISSÄ KOKEISSA**

Hyväksytty Kennelliitossa 30.8.2023, voimassa 1.1.2024 alkaen.

Seuraavat rajoitusmääräykset koskevat kaikkia kennelpiirien ja/tai Suomen Kennelliiton myöntämiä virallisia kokeita.

Yleinen periaate on, että vain maksetut ilmoittautumiset huomioidaan. Poikkeukset mainittava koeanomuksessa. Kokeen osallistujamäärän ollessa rajoitettu valinta suoritetaan ilmoittautumisjärjestyksessä tai koeilmoituksessa määrättyllä tavalla, rajoitukset huomioon ottaen. Kokeisiin osallistumista ei voi Kennelliiton hyväksymien rajoitusperusteiden mukaan rajoittaa sponsorin tai minkään muun tahon esittämien toiveiden perusteella.

#### **1. Yleinen koe/osanotto ei rajoitettu**

Kaikille avoin koe tai kilpailu huomioiden koemuodon sääntöjen määräykset mm. osallistumisoikeuden omaavista roduista, koelajeista ja luokista sekä osallistujien vähimmäismäärästä kokeeseen tai kilpailuun.

#### **2. Yleinen koe/rajoitettu osanotto**

2.1 Koiramäärää koskeva rajoitus (määrä aina mainittava)

2.1.1 enintään ennalta ilmoitettu määrä koiria

2.1.2 vähintään ennalta ilmoitettu määrä koiria

2.2 Muu määrää koskeva rajoitus

2.2.1 vain määrätyn tuloksen saavuttaneet koirat

2.2.2 otteluun/kilpailuun osallistuvilla koirilla etusija (ottelu/kilpailu mainittava koeanomuksessa)

2.2.3 karsintakokeiden perusteella valitut koirat

2.2.4 osallistumisoikeus, saavutettuaan koesäännön edellyttämät koetulokset

2.2.5 Kennelliiton hyväksymän järjestämishjeen edellyttämä oikeus osallistua

2.2.6 Järjestäjän kutumat koirat. (Koiramäärästä järjestäjän kutsumia koiria enintään 1/3)

2.3 Rajoitukset useampiosaisissa kokeissa

2.3.1 määrätty määrä parhaita koiria pääsee jatkoon

2.3.2 määrätyn tuloksen saaneet koirat pääsevät jatkoon

2.3.3 tuomarin karsinnan perusteella valitsevat koirat pääsevät jatkoon

2.4 Rotuun perustuva rajoitus

2.4.1 vain nimetyille rodulle

2.4.2 etusija nimetyillä rodulla / nimetyillä roduilla

2.5 Yhdistyksen jäsenyyteen perustuva rajoitus

2.5.1 etusija järjestävän yhdistyksen jäsenillä

#### **3. Jäsentenvälinen koe.**

Rajoittamaton osanotto tai rajoitettu osanotto (Kennelliiton jäsenyhdistyksen jäsenten välinen koe)

3.1.1 vain nimetyn yhdistyksen jäsenille

3.1.2 vain nimetyn yhdistyksen jäsenille, enintään ilmoitetulle määrälle koiria

Muulla tavoin rajoitettuja kokeita myönnetään vain Kennelliiton luvalla. (käsitellään Koe- ja kilpailutoimikunnassa).

## **7.4 RAJOITUKSET SUOMEN PALVELUSKOIRALIITON MYÖNTÄMISSÄ KOKEISSA**

Voimassa 5.3.2013 alkaen.

**Rajoitettuja kokeita voidaan alla mainittujen periaatteen mukaan anoa Suomen Palveluskoiraliiton hallituksen antamien ohjeiden ja koesääntöjen puitteissa.**

**Seuraavat rajoitusmääräykset koskevat kaikkia Suomen palveluskoiraliiton ja/tai Suomen Kennelliiton myöntämiä virallisia kokeita.**

**Yleinen periaate on, että vain maksetut ilmoittautumiset huomioidaan. Poikkeukset on mainittava koeanomuksessa. Kokeen osallistujamäärän ollessa rajoitettu, valinta suoritetaan maksetut ilmoittautumiset ilmoittautumisjärjestyksessä, rajoitukset huomioon ottaen.**

### **1. Yleinen koe/osanotto ei rajoitettu**

Kaikille avoin koe tai kilpailu, huomioiden koemuodon sääntöjen määräykset mm. osallistumisoikeuden omaavista roduista, koelajeista ja luokista.

### **2. Yleinen koe/rajoitettu osanotto**

2.1 Koiramäärää koskeva rajoitus (määrä aina mainittava)

2.1.1 enintään ennalta ilmoitettu määrä koiria

### **2.2 Muu määrää koskeva rajoitus**

2.2.1 vain määrätty määrä parhaita koiria tottelevaisuudesta maasto-osuuteen

2.2.2 määrätyn pistemäärän tottelevaisuudessa saaneet koirat maasto-osuuteen

2.2.3 määrätyn tuloksen saaneet koirat

2.2.4 karsintakokeiden perusteella valitut koirat

### **2.3 Rotuun perustuva rajoitus**

2.3.1 vain nimetyille rodulle

2.3.2 etusija nimetyillä rodulla / nimetyillä roduilla

### **3. Jäsentenvälinen koe. Rajoittamaton tai rajoitettu osanotto (Kennelliiton jäsenyhdistyksen jäsenten välinen koe)**

3.1.1 vain nimetyn rotujärjestön tai -yhdistyksen jäsenille. Myönnetään kerran vuodessa /laji/luokka, karsinta sekä mestaruuskilpailuja varten. Voidaan järjestää myös vain ilmoitetulle määrälle koiria.

### **4. Yhdistysten välinen kilpailu**

4.1.1 yhdistysten ja/tai rotujärjestön nimeämille joukkueille (kilpailijoille). Myönnetään palveluskoirakokeiden rotuotteluita varten, sekä rajoitetusti yhdistysten välisiin otteluihin tai vastaaviin.

Koe- ja kilpailutoimikunnan tarkennus 9.10.2019:

Kokeisiin osallistumista ei voi Kennelliiton hyväksymien rajoitusperusteiden mukaan rajoittaa sponsorin tai minkään muun tahon esittämien toiveiden perusteella.



## **7.5 RAJOITUKSET SUOMEN AGILITYLIITON MYÖNTÄMISSÄ AGILITYKILPAILUISSA**

Voimassa 1.6.2009 alkaen

Rajoitettuja kilpailuja voidaan alla mainittujen periaatteiden mukaan anoa Suomen Agilityliitolta voimassa olevien kilpailusääntöjen ja ohjeiden puitteissa. Seuraavat rajoitusmääräykset koskevat kaikkia Suomen Agilityliiton ja/tai Suomen Kennelliiton myöntämiä virallisia kilpailuita.

Yleinen periaate on, että vain maksetut ilmoittautumiset huomioidaan. Poikkeukset on mainittava kilpailuanomuksessa. Kilpailun osallistujamäärän ollessa rajoitettu valinta suoritetaan maksettujen ilmoittautumisten osalta ilmoittautumisjärjestyksessä tai agilitysäännöstössä mainituissa tilanteissa arpomalla, rajoitukset huomioon ottaen.

Saman päivän aikana voidaan järjestää vain kaksi rajoitettua kilpailua. Mikäli kilpailuun osallistuvien koirien määrää on rajoitettu, voidaan lisäksi asettaa ainoastaan yksi etusijan antava ehto kilpailua kohden.

Rajoitetuksi kilpailuksi voidaan katsoa sellainen kilpailu, jossa osallistumismaksun suuruuden, kilpailupaikan sijainnin tai muun kilpailun järjestämiseen liittyvän seikan perusteella on tosiasiallisesti ollut tarkoitus kohuuttomasti rajoittaa kilpailuun osallistuvien koirien määrää.

### **1. YLEINEN KILPAILU/OSANOTTO EI RAJOITETTU**

Kilpailu on kaikille avoin ottaen huomioon sääntöjen määräykset mm. osallistumisoikeuden omaavista roduista, taso- ja kokoluokista.

### **2. YLEINEN KILPAILU/RAJOITETTU OSANOTTO**

#### **2.1 Koiramäärää koskeva rajoitus**

enintään ennalta ilmoitettu määrä koiria; kansallisessa kilpailussa kuitenkin vähintään 60 koirakkoa/kilpailu ja kansainvälisessä kilpailussa vähintään 150 koirakkoa/kilpailu

#### **2.2 Kilpailun erityispiirteisiin liittyvä rajoitus**

2.2.1 vain SAGIn määrittelemän tuloksen tai tulosrajan saavuttaneet koirat

2.2.2 kansainväliseen otteluun/kilpailuun osallistuvilla koirilla etusija (ottelu/kilpailu mainittava koeanomuksessa)

2.2.3 SAGIn vahvistamien karsintakilpailuiden perusteella valitut koirat

2.2.4 piirinmestaruuskoesääntöjen edellyttämä oikeus osallistua

#### **2.3 Rajoitukset useampiosaisissa kilpailuissa**

2.3.1 määrätty määrä parhaita koiria pääsee jatkokoon

2.3.2 määrätyn tuloksen saaneet koirat pääsevät jatkokoon

#### **2.4 Rotuun perustuva rajoitus**

2.4.1 etusija nimetyllä rodulla / (nimetyillä roduilla, mikäli kyseessä yhdistetty rotumestaruus saman rotuyhdistyksen sisällä); rotuyhdistyksen puoltama rajoitus voidaan myöntää vain kerran vuodessa

### **3. JÄSENTENVÄLINEN KILPAILU/ RAJOITETTU OSANOTTO**

3.1 etusija nimetyn yhdistyksen jäsenillä; jäsenyyteen perustuva rajoitus voidaan myöntää vain kerran vuodessa

### **4. YHDISTYSTEN VÄLINEN KILPAILU**

4.1 etusija yhdistysten nimeämällä koirakoilla

## **8 KENNELLIITON YLEINEN KOKEIDEN JA KILPAILUJEN AJANKOHDAN SIIRTO TAI PERUUTTAMINEN**

Hyväksytty Kennelliiton valtuustossa 5.5.2005

Kokeet ja kilpailut on anottava voimassaolevien määräaikaisilmoitusten mukaisesti. Hyväksytty koe/kilpailu tulee järjestää myönnettynä ajankohtana ja vain poikkeustapauksissa se voidaan siirtää tai peruuttaa.

### **1. KOKEEN AJANKOHDAN SIIRTO**

Kokeen siirto koskee aina koko koetta, palveluskoirakokeissa myös koelajia tai koelajin tiettyä luokkaa sekä kaikkia siihen ilmoittautuneita koirakoita. Päätös siirrosta tulee tehdä ennen kokeen alkamista.

Kokeen siirtämisestä ja sen uudesta ajankohdasta päättävät ylituomari ja koetoimikunnan puheenjohtaja tai kokeesta vastaava toimitsija yhteisellä päätöksellä. Mikäli toinen näistä on koepäivänä estynyt, toinen tekee päätöksen yksin.

Koe voidaan siirtää vain yhden kerran ja uuden ajankohdan tulee olla samalla koekaudella, muita vastaavalle ajankohdalle myönnettyjä kokeita häiritsemättä. Siirrettyyn kokeeseen voidaan ottaa mukaan myös uusia koiria koesäännön mukaisen ilmoittautumisajan puitteissa.

#### **Koe voidaan siirtää vain seuraavilla perusteilla:**

- sääolosuhteet ovat koirille kohtuuttoman epäedulliset tai koiria vahingoittavat
- järjestäjästä riippumaton koalueen peruutus tai käytön este
- koetta ei voi järjestää sääntöjen edellyttämällä tavalla
- tuomarin äkillinen, ylivoimainen este, mikäli sijaista ei kohtuudella saada hankittua; esimerkiksi sairaus, onnettomuus, kuolema tms.
- sää, yli +20/-20 (suositus)
- muun, ko. lajin säännössä/koeohjeessa mainitun syyn vuoksi

Siirto on aina välittömästi ilmoitettava kirjallisesti koeluvan myöntäneelle kennelipiirille tai liitolle voimassa olevia määräaikaisilmoituksia noudattaen.

#### **Siirretystä kokeesta siirtosyineen on aina mainittava kokeen koepöytäkirjassa.**

Jos koirakko ei osallistu siirrettyyn kokeeseen ilmoittautumismaksu palautetaan, mikäli lajin koeohjeissa ei toisin määrätä.

### **2. KOKEEN PERUUTUS**

Kokeen peruutus koskee aina koko koetta, palveluskoira kokeissa myös koelajia tai koe lajin tiettyä luokkaa sekä kaikkia siihen ilmoittautuneita koirakoita.

Päätös peruutuksesta tulee tehdä ennen kokeen alkamista. Päätöksen tekevät ylituomari ja koetoimikunnan puheenjohtaja tai kokeesta vastaava toimitsija yhteisellä päätöksellä. Mikäli toinen näistä on koepäivänä estynyt, paikalla oleva tekee päätöksen yksin.

#### **Koe voidaan peruuttaa vain seuraavilla perusteilla:**

- kokeen siirtämiseen oikeuttava peruste (kts. kohta kokeen siirtäminen)
- muu, ko. lajin säännöissä/koeohjeissa mainittu hyväksyttävä syy kokeen peruuttamiselle

**Peruutettu koe on peruutussyineen ilmoitettava koepöytäkirjalla** täyttöohjeen mukaisesti voimassa olevia määräaikaisilmoituksia noudattaen. Jos koe joudutaan peruuttamaan, ilmoittautumismaksu palautetaan, mikäli lajin koeohjeissa ei toisin määrätä.

## 9 YLEINEN JÄÄVIYSSÄÄNTÖ

Hyväksytty Kennelliiton valtuuston kokouksessa 17.5.2007. Voimassa 1.1.2008 alkaen.

1. Tuomari ei saa toimia siinä kokeessa nimettynä (johtavana) ylituomarina, johon osallistuu hänen omistamansa koira tai sopimuksen perusteella hänen hallitsemansa koira. Myöskään nimetyn (johtavan) ylituomarin perheenjäsenen omistama tai sopimuksen perusteella hallitsema koira ei saa osallistua siihen kokeeseen, jossa kyseinen ylituomari toimii. Vanhemmat, avio- ja avopuolisot, rekisteröidyn parisuhteen osapuolet, lapset ja sisarukset katsotaan perheenjäseniksi, vaikka he asuisivatkin eri osoitteissa.

2. Koiraa arvosteleva tuomari / ulkomuototuomari/ dopingvalvoja/ dopingnäytteenoton avustaja on jäävi tehtäväänsä jos hän tai hänen perheenjäsenensä on:

- koiran ohjaaja / esittäjä
- koiran omistaja
- koiran kasvattaja
- sopimuksen perusteella koiran haltija

Vanhemmat, aviopuolisot, lapset ja sisarukset katsotaan perheenjäseniksi, vaikka he asuisivat eri osoitteissa. Avoliitossa ja vastaavasti yhdessä asuvat henkilöt rinnastetaan aviopuolisoihin. Kasvattajan sisarukset tulkitaan perheenjäseniksi vain, mikäli he asuvat samassa osoitteessa kasvattajan kanssa.

3. Ulkomuototuomari, joka työnsä tai harrastuksensa vuoksi käsittelee näyttelyyn ilmoittautumisia tai lueteloon tulevia koirien tietoja, ei voi toimia ko. näyttelyssä ulkomuototuomarina. Näyttelyyn osallistumisoi-keutta ei ole ulkomuototuomarin omistamalla koiralla siinä näyttelyssä, jossa tuomari arvostelee.

Harjoitusarvostelijan omistama koira ei saa kilpailla siinä kehässä ja rodussa, missä harjoitusarvostelija suorittaa tehtäväänsä. Harjoitusarvostelija ei saa esittää koiraa näyttelyssä sinä päivänä, jolloin hän toimii harjoitusarvostelijana. Hän ei saa esittää koiraa ulkomuototuomarille, jonka kehässä hän on suorittanut harjoitusarvostelun samassa näyttelyssä. Samalla näyttelyllä tässä yhteydessä tarkoitetaan peräkkäisinä päivinä samalla paikkakunnalla saman järjestäjän toimesta järjestettyjä näyttelyitä. (Voimassa 1.1.2015 alkaen)

4. Kennelliiton hallituksella on oikeus perustellusta syystä myöntää erikoisvapaus tästä säännöstä.

## 10 ROKOTUSMÄÄRÄYKSET

Hyväksytty jalostustieteellisessä toimikunnassa 28.3.2023, voimassa 1.6.2023 alkaen.

### Ohje Kennelliiton rokotusmääräyksistä:

Koiranäyttelyissä, -kokeissa ja -kilpailuissa sekä muissa järjestetyissä koirien joukkotilaisuuksissa (myöhemmin tapahtuma) noudatetaan alla olevia rokotusmääräyksiä. Tapahtuman järjestäjien velvollisuutena on tarkistaa, että rokotusmääräyksiä on noudatettu. Koiralla tulee olla rokotustodistus (Omakoira-sovelluksessa näkyvä rokotustieto, rokotuskirja tai lemmikkieläinpassi), johon eläinlääkäri on merkinnyt rokotuspäivän, rokotteen viimeisen voimassaolopäivän, koiran tunnistusmerkintätiedot ja edelliset rokotukset.

Penikkatauti-, parvovirusripuli, tarttuva maksatulehdus- ja kennelyskärokote (nelosrokote tai kolmoisrokote ja kennelyskärokote) suositellaan annettavaksi ensimmäisen kerran 12 viikon ikäiselle pennulle. Tehosterokote annetaan valmisteyhteenvedon mukaisesti. Ensimmäinen raivotautirokotus (rabies) annetaan valmisteyhteenvedon mukaisesti, yleensä 4 kk ikäiselle pennulle.

Rokotustodistuksesta tulee ilmetä koiran yksilölliset tunnistustiedot sekä koiralle annetun rokotteen valmisteyhteenvedon mukainen rokotuksen viimeinen voimassaolopäivä. Jotta koira voi olla läsnä tapahtumassa, tulee koiralla olla voimassa seuraavat rokotukset:

Penikkatauti-, parvovirusripuli- ja tarttuva maksatulehdusrokotus:

Koiran pitää olla rokotettu penikkatautia, parvovirusripulia ja tarttuvaa maksatulehdusta vastaan. Pentuiässä annetut rokotteet tai vanhempana annetut tehosteet ovat voimassa ko. rokotteen valmisteyhteenvedon mukaisesti. Huomioi rokotteen varoaika ennen rokotteen voimassaoloa.

Raivotautirokotus (rabies):

Koiran tulee olla rokotettu raivotautia vastaan. Rokotukset ovat voimassa valmisteyhteenvedon mukaisesti. Huomioi rokotteen varoaika ennen rokotteen voimassaoloa.

Vanhentuneen penikkatauti-, parvovirusripuli- ja tarttuva maksatulehdusrokotuksen sekä raivotautirokotuksen varoaika: Jos koiran rokotus on vanhentunut, tulee se kaikissa tapauksissa uusua vähintään valmisteyhteenvedossa mainitun varoajan mukaisesti ennen tapahtumaa (yleensä 21-30vrk).

Koira saa osallistua tapahtumaan seuraavana päivänä varoajan päättymisen jälkeen, eli mikäli varoaika on 21 päivää, saa koira osallistua tapahtumaan 22. päivä rokotuksesta.

Lisäohjeita rokotuksista koiran omistajille ja eläinlääkäreille: Kennelyskärokotteen uusimista suositellaan vuosittain, jos koira osallistuu tapahtumiin.

Ulkomailta saapuvien koirien kohdalla noudatetaan Kennelliiton rokotusmääräysten lisäksi Ruokaviraston kulloinkin voimassa olevia ohjeita.

HUOM! Kennelliiton rokotusmääräykset voivat poiketa maahantuonnin rokotusvaatimuksista. Kulloinkin voimassa olevat vaatimukset voi tarkistaa esim. Ruokaviraston kotisivuilta.

Tartuntatauteihin liittyviä muita määräyksiä:

Jos koira sairastuu penikkatautiin, parvovirusripuliin, tarttuvaan maksatulehdukseen, kennelyskään tms. hengitystie- tai mahasuolikanavan tulehdukseen, koira ei saa olla läsnä tapahtumassa ennen kuin se on ollut vähintään kaksi viikkoa oireeton. Sama rajoitus koskee myös saman talouden oireettomia koiria. Loistartunnat on asianmukaisesti hoidettava ennen kuin koira voi olla läsnä tapahtumassa.

## **11 TUNNISTUSMERKINNÄN TARKASTAMINEN NÄYTTELYISSÄ, KOKEISSA JA KILPAILUISSA**

Hyväksytty Kennelliitossa 27.11.2015, voimassa 1.1.2016

Tunnistusmerkintä on pakollinen kaikille virallisiin näyttelyihin, kokeisiin, kilpailuihin ja testeihin (jäljempänä tapahtuma) osallistuville koirille. Ilmoittaessaan koiran tapahtumaan omistaja sitoutuu noudattamaan tapahtumaan liittyviä sääntöjä ja ohjeita.

Tapahtuman järjestäjä tarkastaa tunnustusmerkinnän.

Tunnistusmerkintä tarkastetaan ensisijaisesti koiran rekisteritodistuksesta ennen arvostelua/suoritusta. Mikäli koiralla on siru, jota yleisimmät lukulaitteet eivät tunnista, on koiran omistajalla oltava mukanaan lukulaite, joka kyseisen sirun pystyy lukemaan.

Jos tarkastuksessa löytyy koira, jota ei ole tunnustusmerkitty, tulee järjestäjän sulkea kyseinen koira pois tästä tapahtumasta.

Epäselvä tatuointi tai toimimaton mikrosiru estää koiran osallistumisen tapahtumaan.

## **12 KILPAILULUOKAT KOKEISSA JA KILPAILUISSA JA MUITA YLEISIÄ KOKEITA KOSKEVIA PÄÄTÖKSIÄ**

### **KILPAILULUOKAT KOKEISSA JA KILPAILUISSA**

Kennelliiton valtuusto päätti 15.11.1997 seuraavaa:

#### **Luokanvaihto kokeissa ja kilpailuissa:**

Koiran, joka kokeessa on saavuttanut ylempään luokkaan tai muuhun vastaavaan oikeuttavan tuloksen on myös kilpailtava tuloksen oikeuttamassa luokassa, mikäli ko. koemuodon säännöissä ei ole kirjattuna siirtymäkautta tai muuta erillistä määräystä luokan vaihdosta.

### **OSALLISTUMINEN KOKEISIIN JA KILPAILUIHIN ILMAN NÄYTTELYTULOSTA**

Hyväksytty Kennelliiton valtuustossa 3.5.2003. Voimaan takautuvasti 1.1.2003 alkaen.

**Vähintään yhdeksän kuukauden ikäisen tai 15 kuukauden ikäisen luolakokeeseen osallistuvan rekisteröidyn koiran osallistumisen kokeisiin ja kilpailuihin ilman näyttelytulosta kunkin koemuodon alimmassa luokassa seuraavissa koelajeissa:**

Ketunajokoe (keaj)

Metsästyskoirien jäljestämiskoe (mejä)

Mäyräkoirien ajokoe (mäaj)

Ajokoe (ajok ja beaj)

Luolakoirien taipumuskoe (lut)

Luolakoirien metsästyskoe (lume) (valtuusto 5.5.2005)

Yksiluokkaisissa kokeissa koira saa kilpailla ilman näyttelytulosta, kunnes se on saavuttanut yhden koemuodon korkeimman luokkatuloksen.

### **ILMOITTAUTUMISEN TÄYDENTÄMISTÄ ILMOITTAUTUMISAJAN JÄLKEEN**

Hallitus on päättänyt 13.8.1996, että arvokilpailuihin tähtäävissä valintakokeissa tulee koirien osallistumisehdot täyttyä jo ilmoittautumishetkellä (viimeinen ilmoittautumispäivä).

### **KOIRAN OSALLISTUMISOIKEUS SYNNYTYKSEN JÄLKEEN**

Valtuusto päätti 28.5.2023 kaikkien koe- ja kilpailusääntöjen sekä testien sääntöön muutettavaksi;  
- nartulla ei ole osallistumisoikeutta alle 75 vuorokautta synnytyksen jälkeen.

Koemuotokohtaisissa säännöissä osallistumisoikeuden rajoitus voi olla pidempi kuin 75 vrk.  
Valtuusto päätti, että osallistumisoikeuden rajoitus tulee voimaan kaikkia koemuotoja koskevana  
1.1.2024.

### **LEIKATTUJEN (KASTROITUJEN) UROSTEN OSALLISTUMINEN KOKEESEEN/KILPAILUUN**

Valtuusto päätti 7.5.1994 että kastroitujen urosten osallistuminen kokeisiin ja kilpailuihin hyväksytään, mikäli niillä on aikaisemmin todettu normaalit kivekset ja koiralla on Kennelliiton eläinlääkintälomakkeen mukainen eläinlääkärintodistus kivesten poistosta.

Leikatut urokset rinnastetaan normaalikiveksisiin koiriin ja ne voivat saavuttaa valionarvon ja SM-tittelin.  
Edellä mainittu koskee myös steriloituja narttuja.

### **YLEISESTÄ OSALLISTUMISOIKEUDESTA KOKEISIIN, KILPAILUIHIN JA NÄYTTELYIHIN YM. KENNELLIITON TAPAHTUMIIN**

Valtuusto päätti 21.5.2009 yleisestä osallistumisoikeudesta kokeisiin, kilpailuihin ja näyttelyihin, testeihin tai muihin vastaaviin Kennelliiton hyväksymiin tapahtumiin seuraavasti:

Osallistumisoikeutta ei ole koiralla, jonka omistajalla on Kennelliiton kurinpitolausakunnan lisäseuraamuksena määräämä kielto tai Kennelliiton hallituksen määräämä tilapäinen kielto osallistua kilpailijana, näyttelijäseurajana, esittäjänä, osallistujana tai ohjaajana.

### **TULOKSEN MITÄTÖINTI KOIRALTA JOLLA EI OSALLISTUMISOIKEUTTA**

Hallitus päätti 20.5.2009 delegoida Kennelliiton toimistolle oikeuden mitätöidä koiran koe-, kilpailu- tai testitulokset, joka on saavutettu koiralla, jolla ei ollut osallistumisoikeutta (esimerkiksi ei tunnustusmerkintää, voimassa olevaa rokotusta, lisenssiä tms.).

### **VAMMAISEN KOIRAN OSALLISTUMINEN**

Hallitus päätti 15.6.2016, että koirat, joilla on raajassa syntymävamma tai joilta on raaja amputoitu, eivät saa osallistua Kennelliiton alaisiin näyttelyihin, kokeisiin, kilpailuihin eikä testeihin eläinsuojelullisista syistä.

Kuulo- tai näkövammaisen koira, joka ei selviydy koevaatimuksista, tulee sulkea kokeesta, kilpailusta tai testistä kokeesta vastaavan ylituomarin toimesta. Koira on pystyttävä arvostelemaan kaikkien kokeen osasuoritusten osalta (esim. laukauksensietotesti) ja sitä on myös ohjattava koesääntöjen ja koeohjeiden edellyttämällä tavalla.

### **YLEISOHJE OSALLISTUMISOIKEUDESTA KOKEISIIN, KILPAILUIHIN JA TESTEIHIN**

Hallituksen päätös 1.2.2019:

Hallitus päätti, että FCI:n tunnustaman maan kenneljärjestössä rekisteröity FCI:n hyväksymien rotujen koira, Pohjoismaisen Kennelunionin PKU:n hyväksymien rotujen koira ja Kennelliiton omistajarekisteriin (FIX) merkitty koira saa osallistua Kennelliiton alaisiin kokeisiin, kilpailuihin ja testeihin ko. kokeen, kilpailun tai testin sääntöjen ja ohjeiden edellyttämällä tavalla.

Tämän lisäksi:

- Koiran tulee olla tunnustusmerkitty Kennelliiton hyväksymällä tavalla.
- Koiran tulee täyttää voimassa olevat Kennelliiton hyväksymät terveystarkastukset.
- Koiran ikä vähintään 9 kuukautta. Alaikärajaa voidaan koesääntökohtaisesti korottaa.

- Koiranohjaajan on noudatettava yleistä lainkuuliaisuutta sekä käyttäydyttävä muutoinkin asiallisesti. Hänen tulee osallistuessaan Kennelliiton alaiseen toimintaan noudattaa Kennelliiton sääntöjä ja ohjeita riippumatta siitä onko hän Kennelliiton jäsen tai ei.

## **ULKOMAISESSA REKISTERISSÄ OLEVAN KOIRAN KOE- JA KILPAILUTULOSTEN TALLENNUS**

Hallituksen päätös 21.11.2014:

Hallitus hyväksyi ulkomaisessa rekisterissä olevan koiran koe- ja kilpailutulosten tallennuksen koirarekisteriin 1.1.2015 alkaen. Sitä ennen saavutettuja tuloksia ei tallenneta, muuten kuin viralliseen Kennelliiton koirarekisteriin (FI, ER, EJ) merkitsemisen yhteydessä omistajan niin halutessa. Kokeen järjestäjä toimittaa kopion FCI:n hyväksymästä rekisteritodistuksesta tulosten toimittamisen yhteydessä.

**Sähköisen tulostallennuksen osalta tulee järjestäjän lähettää ulkomaisessa rekisterissä olevan koiran rekisteritodistus liitetiedostona Showlinkiin, jotta koiralle voidaan tulos tallentaa tai kokeen koetoimitsija voi syöttää koiran tiedot tulosten tallennuksen yhteydessä.**

## **OHJE ULKOMAISEN TUOMARIN ARVOSTELUOIKEUKSIEN TARKISTUKSESTA**

Koe- ja kilpailutoimikunnan päätös, voimassa 1.1.2022 alkaen

Ulkomaisen tuomarin arvostelu-oikeuksien vahvistamiseksi on järjestäjän tai koemuodon haltian pyydettävä todistus tuomarin voimassa olevasta arvostelu-oikeudesta hänen kotimaansa kenneljärjestöltä. Todistuksen voi kotimaansa kenneljärjestöltä pyytää myös tuomari. Ellei ulkomaisen tuomarin kotimaan kenneljärjestö anna todistusta, pyytää sen Kennelliitto.

Todistus tulee toimittaa ennen koetta Kennelliittoon (KOKI-toimikunta@kennelliitto.fi). Ilman etukäteen toimitettua todistusta ei tuomari saa arvostella kokeessa. Todistus voi olla koekohtainen tai tietylle ajalle määriteltä.

## 13 ANTIDOPINGSÄÄNTÖ

Hyväksytty Kennelliiton valtuustossa 27.5.2012. Voimassa 1.1.2013 alkaen.

### 1 § Määritelmiä

Tämän säännön mukaisella:

- 1) *koiran suorituskykyyn vaikuttamisella* tarkoitetaan koiran suorituskyvyn kohottamista, alentamista tai ylläpitämistä piristävien, kiihdyttävien, rauhoittavien, voimistavien, heikentävien, puuduttavien sekä kipua ja tulehdusoireita poistavien lääkkeiden ja aineiden tai muiden keinotekoisien toimenpiteiden avulla. Koiran suorituskykyyn vaikuttamiseksi tulkitaan myös karvan ja kirsun käsittely siten, että väri tai karvanlaatu muuttuu.
- 2) *koiran vastuuhenkilöllä* tarkoitetaan koiran omistajaa tai sopimukseen perustuvaa haltijaa. Näiden ollessa alaikäisiä, vastuuhenkilö on asianomaisen huoltaja.
- 3) *koiratapahtumalla* tarkoitetaan tilaisuutta, jonka Kennelliitto on myöntänyt tai tilaisuutta, jossa arvioidaan koiran ominaisuuksia tai jalostusarvoa siten, että arvioinnin tulos tallennetaan Suomen Kennelliiton tietokantaan.
- 4) *dopingvalvojalla* tarkoitetaan vastaavaa koetoimitsijaa, ylituomaria tai vastaavaa tuomaria sekä näytteilyssä Kennelliiton hallituksen tai muun sen nimeämän tahon etukäteen nimeämää dopingvalvonnasta vastaavaa henkilöä.
- 5 a) *lakiperusteisella näytteellä* tarkoitetaan eläinten hyvinvointilain perusteella eläinlääkärin koirasta otettavaa näytettä;  
b) *sattumanvaraisella näytteellä* tarkoitetaan kohdentumisen osalta sattumanvaraista dopingnäytettä;  
c) *menestyksen mukaan määritellyllä näytteellä* tarkoitetaan Kennelliiton hallituksen tai muun sen nimeämän tahon etukäteen määräämää koiran sijoitukseen tai menestykseen perustuvaa dopingnäytettä;  
d) *poikkeavan suorituksen tai muun perustellun epäilyn perusteella määrättyllä näytteellä* tarkoitetaan yksittäistapauksessa yksittäisestä koirasta perustellun epäilyn perusteella otettavaa dopingnäytettä.

### 2 § Salassapito

Dopingvalvojien ja näytteenoton avustajien kohdalla noudatetaan Kennelliiton yleistä jääviyssääntöä. Dopingvalvontaan liittyvät toimenpiteet ja tapahtumat kuuluvat salassapidon piiriin.

### 3 § Koiran suorituskykyyn vaikuttaminen

Eläinten hyvinvointilain mukaan eläimen suorituskyvyn keinotekoinen kohottaminen, alentaminen tai ylläpitäminen lääkkeillä taikka muilla vastaavilla aineilla tai valmisteilla on kielletty. Koiran karvapeitteen ja kirsun käsittely väriaineilla sekä karvan käsittely aineilla, jotka vaikuttavat karvan laatuun tai karvapeitteen muotoon on kiellettyä. *Tavanomaiset turkin hoitoon, pesuun ja trimmaukseen tarvittavat aineet kuitenkin sallitaan. Aineiden käyttämisellä ei saa pyrkiä vaikuttamaan koiran suorituskykyyn, karvan laatuun, väriin tai karvapeitteen muotoon. Niiden käyttäminen ei myöskään saa aiheuttaa haittaa koirien terveydelle ja hyvinvoinnille.*

Koiran suorituskykyyn ennen koiratapahtumaa tai sen aikana ei saa vaikuttaa tai pyrkiä vaikuttamaan minkään kemiallisen aineen, lääkkeen tai hoitotoimenpiteen avulla.

Koirasta otetuista veri-, virtsa-, karva- tai muista näytteistä ei koiratapahtuman aikana saa löytyä elimistöön kuulumattomia lääkeainejäämiä (nollaraja). Suomen lääkelainsäädännön mukaiset eläimille hyväksytyt lääkkeet koiran sairauden hoitoon ja ennaltaehkäisyyn on sallittu, mutta lääkeaineille on varoajat. Suomen Kennelliiton hallitus voi Eläinkilpailujen antidopingtoimikuntaa kuultuaan määrätä raja-arvon myös tietyille



lääkeaineille. Raja-arvon alittanut löydös voidaan jättää rankaisematta. Lääkeainejäämien osalta ei ole merkitystä sillä, onko niillä mahdollisesti ollut vaikutusta koiran suorituskykyyn. Täten myös terveydenhoidolliset toimenpiteet on tehtävä hyvissä ajoin ennen koiratapahtumapäivää.

*Suomen Kennelliiton hallitus voi Eläinkilpailuiden antidopingtoimikuntaa kuultuaan myöntää poikkeusluvan, joka sallii koiran osallistumisen koiratapahtumiin tietyn sairauden hoitoon tarvittavan lääkityksen alaisena. Ehtona poikkeusluvan myöntämiselle on:*

- Poikkeusluvan myöntäminen edistää koirien hyvinvointia, terveyttä ja jalostukselle asetettuja yleisiä ja rotukohtaisia tavoitteita.
- Sairas koira, jonka osallistuminen koiratapahtumiin lääkityksen alaisena sallitaan poikkeusluvalla, siirretään pysyvästi pois jalostuskäytöstä (EJ-rekisteriin).
- Poikkeuslupa koskee merkittävää osaa koirapopulaatiosta.
- Poikkeusluvan myöntämiseen ei liity merkittävää riskiä lääkeaineen käyttämisestä koiran suorituskyvyn parantamiseen.
- Koiran terveydentila ja suorituskyky on normaali lääkityksen alaisena. Poikkeusluvalla hyväksyttävälle lääkitykselle on olemassa selvästi määritelty lääkitystaso tai viitearvo, joka turvaa koiran normaalin suorituskyvyn.
- Ennen luvan myöntämistä eläinlääkäri tarkastaa yksilökohtaisesti koiran terveydentilan ja varmistaa, ettei sairaus tai lääkitys ole esteenä koiratapahtumaan osallistumiselle. Jatkossa eläinlääkäri kontrolloi säännöllisesti koiran terveydentilan ja lääkityksen oikean annostelun. Voimassa oleva todistus eläinlääkärintarkastuksesta ja lääkityksestä on pidettävä mukana koiratapahtumiin osallistuessa. Eläinlääkärintodistus ei saa olla yhtä (1) vuotta vanhempi. Tarvittavat todistukset ja valvontatoimenpiteet määritellään sairaus- ja lääkekohtaisesti antidopingohjeessa.

Antidopingtesteissä löytyneiden lääkeainejäämien merkitys käsitellään tapauskohtaisesti Suomen Eläinkilpailujen antidopingtoimikunnassa.

Koiran vastuuhenkilön on pyydettäessä annettava selvitys koiralle annetuista lääkityksistä, kasvi-rohdosvalmisteista, perinteisistä kasvirohdos-valmisteista, muista myyntiluvallisista lääkevalmisteista sekä homeopaattisista ja antroposofisista valmisteista.

Kokonaan kiellettyjä lääkeaineita ja toimenpiteitä ovat:

- anaboliset steroidit
- kasvuhormonit
- pysyvästi tuntoa poistavat kemialliset tai kirurgiset toimenpiteet
- verensiirrot tai muunlaiset keinotekoiset pyrkimykset vaikuttaa terveen koiran suorituskykyyn punasoluja lisäämällä, esimerkiksi erytropoietini-hormonin käytöllä
- lääkeaineita sisältävät implantit
- radioaktiiviset implantit
- karvan, ihon ja kirsun värjäytyminen sekä karvanlaadun ja muodon muuttaminen kemiallisilla aiheilla.

Eläinlääkärillä on oikeus käyttää verensiirtoa ja anabolisia steroideja, mikäli koiran sairauden hoito sitä vaatii, varoajat huomioiden.

Koiran vastuuhenkilö on aina vastuussa koiran kilpailukelpoisuudesta ja hänen on noudatettava voimassa olevia säännöksiä ja varoajoja kunkin hoidon jälkeen. Kiellettyjen lääkeaineiden käyttöä eläintapahtumissa valvoo Eläinkilpailujen antidopingtoimikunta, joka antaa lausunnon epäilyistä antidopingsäännön rikkomisesta. Kennelliitto päättää annettavista rangaistuksista. Kennelliitto ja paikalliset tapahtuman järjestäjät vastaavat näytteiden otosta. Näytteet tutkii kansainvälisten urheilujärjestöjen hyväksymä laboratorio.

Näytteet otetaan ja käsitellään sekä osallistujien oikeusturvasta huolehditaan samalla tavalla kaikissa Suomessa järjestettävissä koiratapahtumissa.

#### **4 § Dopingtonäytteiden ottamisen perusteet**

##### **4.1 Lakiperusteinen dopingvalvonta**

Eläinten hyvinvointilain mukaista valvontaa suorittavalla eläinlääkärillä on oikeus ottaa lakiperusteisia näytteitä, mikäli on syytä epäillä, että koiratapahtumassa on käytetty eläinten hyvinvointilain tarkoittamaa kiellettyä ainetta, valmistetta tai toimenpidettä.

##### **4.2 Sattumanvarainen sekä koiran menestykseen perustuva dopingvalvonta**

Kennelliiton hallitus tai muu sen nimeämä taho määrää vuosittain ne koiratapahtumat, joissa otetaan sattumanvaraisia dopingnäytteitä taikka koirien sijoitukseen tai menestykseen perustuvia dopingnäytteitä. Lisäksi Kennelliiton hallitus tai muu sen nimeämä taho määrää otettavien näytteiden lukumäärän. Kennelliiton hallitus tai muu sen nimeämä taho nimeää kuhunkin koiratapahtumaan dopingvalvojan, jonka tehtäviin kuuluvat tämän säännön mukaiset tehtävät. Näytteet ottaa koiratapahtumaan nimetty eläinlääkäri taikka Kennelliiton hallituksen tai sen nimeämän tahon dopingvalvontaan nimeämä muu henkilö.

##### **4.3 Poikkeavaan suoritukseen tai muuhun perusteltuun epäilyyn perustuva dopingvalvonta**

Koiratapahtuman ylituomari tai vastaava ylituomari tai näyttelyssä arvosteleva ulkomuototuomari voi esittää koiratapahtumaan nimetylle eläinlääkärille taikka Kennelliiton hallituksen tai sen nimeämän tahon dopingvalvontaan nimeämälle muulle henkilölle, että yksittäisestä koirasta otetaan poikkeavan suorituksen tai muun perustellun epäilyn perusteella dopingnäyte.

#### **5 § Dopingtonäytteiden ottamista koskeva menettely**

Koiran vastuuhenkilö tai tämän valtuuttama henkilö tai koirasta tapahtumassa vastaava henkilö, joka on iältään vähintään 15 vuotta, on velvollinen toimittamaan koiran eläinlääkärin tai näytteenottajan tutkittavaksi heti, kun koiratapahtuman dopingvalvoja on ilmoittanut näytteen ottamisesta.

Koiran vastuuhenkilön tai tämän valtuuttaman henkilön tai koirasta tapahtumassa vastaavan henkilön on avustettava näytteenotossa. Koiratapahtuman dopingvalvojan on tarvittaessa kuultava koiran vastuuhenkilöä ja tämän lausunto on liitettävä näytteenottoasiakirjoihin. Näytteenotosta kieltäytyminen katsotaan kielletyn aineen tai menetelmän käytön myöntämiseksi.

Kennelliiton hallituksen päätöksellä kiellettyjen aineiden käyttöä voidaan valvoa ja näytteitä ottaa koiratapahtumaan osallistuneista koirista koiratapahtuman aikana tai sen jälkeen. Koiran vastuuhenkilö tai tämän valtuuttama henkilö tai koirasta tapahtumassa vastaava henkilö on velvollinen toimittamaan koiran tutkimuksiin kohdassa 4.3. mainitun henkilön sitä vaatiessa.

#### **6 § Rangaistukset**

Positiivisen dopingtuloksen saanut koira joutuu heti laboratoriosta saadun tiedon perusteella kilpailukielltoon. Koira on kilpailukiellossa siihen asti, kunnes Kennelliiton hallitus on Eläinkilpailujen antidopingtoimikunnan asiantuntijalausannon saatuaan käsitellyt asian.

Mikäli hallitus toteaa rikkomuksen tapahtuneen, hallitus mitätöi koiran saaman tuloksen/ palkinnon. Palkinto siirtyy seuraavalle siihen oikeutetulle koiralle. Hallitus päättää koiran näyttely-, koe-, ja/ tai kilpailukiellosta ja niiden kestosta lopullisesti, käsittelee ja päättää asian henkilöiden osalta ja tarvittaessa ilmoittaa henkilöitä koskevan asian edelleen kurinpitolautakunnalle.

#### **7 § Näytteenoton ja tutkimuksen kustannukset**

Suomen Kennelliitto vastaa kohdassa 4.2 ja 4.3. mainitun näytteenoton ja näytteen tutkimuksen kustannuksista näytteen ollessa negatiivinen ja osallistumisen ollessa tämän ohjeen mukaan sallittu. Mikäli näyte on

positiivinen ja koiran osallistuminen on tämän ohjeen mukaan kielletty, vastaa kustannuksista koiran vastuhenkilö.

### **8 § Täydentävät ohjeet**

Suomen Kennelliitto- Finska Kennelklubben ry:n antidopingsääntöä täydentää Suomen Kennelliitto- Finska Kennelklubben ry:n hallituksen vahvistama ohje dopingnäytteen ottamisesta ja tutkimisesta sekä muut hallituksen tätä sääntöä koskevat täydentävät ohjeet.

## 14 OHJE KOIRAN KÄYTTÄYTYMISESTÄ TEHTÄVISTÄ ILMOITUKSISTA

Kennelliiton hallituksen hyväksymä 27.5.2022, voimassa 1.1.2023 alkaen.

Tämä ohje koskee kaikkia kokeita, kilpailuja, näyttelyitä, tarkastuksia, testejä ja muita Kennelliiton alaisia tapahtumia. Kennelliiton alaiset tapahtumat järjestetään Kennelliiton sääntöjen ja ohjeiden mukaisesti ja niiden järjestämisestä tehdään Kennelliitolle ilmoitus.

Koiran käyttäytymisestä tehtävän ilmoituksen tarkoituksena on, että vihaisesti käyttäytyvän koiran osallistuminen voidaan kieltää tapahtumien turvallisuuden varmistamiseksi.

### **Toiminta ja seuraukset tapahtumissa**

Kennelliitolle tehdään ilmoitus, kun koira suljetaan tapahtumasta, sen osallistuminen keskeytetään tai sen tulos hylätään vihaisen käyttäytymisen vuoksi.

Mikäli koira on saanut käyttäytymisen vuoksi hylätyn/suljetun, niin tulosta ei poisteta. Muut koiran kyseisessä tapahtumassa aiemmin saamat tulokset voidaan tapauskohtaisen harkinnan perusteella poistaa.

Kennelliitto merkitsee tiedon ilmoituksesta järjestelmiinsä ja voi asettaa koiran osallistumiskieltoon, jonka pituus määrätään tapauskohtaisesti. Osallistumiskielton pituutta määrittäessä otetaan huomioon tapauksen seuraukset ja niiden vakavuus.

Osallistumiskielto näkyy jalostustietojärjestelmässä koiran tiedoissa niin kauan, kun se on voimassa. Ilmoitusta ei tehdä tapahtuman luonteeseen kuuluvasta koiran hallitusta aggressiivisuudesta (esim. suojelukoe).

### **Toiminta ja seuraukset tapahtumien ulkopuolella**

Ilmoitus voidaan tehdä myös koirasta, joka on käyttäytynyt vihaisesti ihmistä tai toista koira kohtaan tapahtuma-alueella tai sen välittömässä läheisyydessä, riippumatta siitä, onko se ilmoitettu kyseiseen tapahtumaan.

Koiran kyseisessä tapahtumassa aiemmin saamat tulokset voidaan tapauskohtaisen harkinnan perusteella poistaa. Kennelliitto merkitsee tiedon ilmoituksesta järjestelmiinsä ja voi asettaa koiran osallistumiskieltoon myös näissä tilanteissa tehdyn ilmoituksen perusteella. Osallistumiskielton pituus määrätään tapauskohtaisesti ja sitä määrittäessä otetaan huomioon tapauksen seuraukset ja niiden vakavuus.

Osallistumiskielto näkyy jalostustietojärjestelmässä koiran tiedoissa niin kauan, kun se on voimassa.

### **Ilmoituksen tekijä**

Ilmoituksen tekee ensisijaisesti henkilö, joka itse tai jonka koira on joutunut vihaisen käyttäytymisen kohteeksi.

Toissijaisesti ilmoituksen tekee kokeen vastaava ylituomari/koetoimitsija, näyttelyn ulkomuototuomari/kehätoimitsija, näyttelyohjaaja, koe- tai näyttelytoimikunnan jäsen, tapahtuman eläinlääkäri tai muun tapahtuman järjestäjän edustaja.

### **Ilmoitusmenettely**

Ilmoitus on tehtävä ennen Kennelliiton alaisen tapahtuman päättymistä Kennelliiton lomakkeelle. Ilmoittaja allekirjoittaa lomakkeen. Ilmoitukseen on pyrittävä saamaan myös sen henkilön lausunto, jonka koiran käyttäytymisestä kyseinen ilmoitus tehdään. Ilmoituksessa kuvataan mahdollisimman selvästi vihainen käyttäytyminen ja siihen johtanut tilanne. Täytetty ja allekirjoitettu lomake tulee toimittaa ennen tapahtuman päättymistä tapahtuman järjestäjälle.

Tapahtuman järjestäjän velvollisuus on pitää ilmoituslomakkeita saatavilla. Tapahtuman järjestäjän edustajan tulee heti tapahtuman päätyttyä tarkastaa päivän aikana tehdyt ilmoitukset ja toimittaa ne ilman viivettä suoraan Kennelliittoon.

### **Väliaikainen osallistumiskielto**

Tapahtuman ulkomuototuomari/näyttelyohjaaja/kokeesta vastaava ylituomari/Junior handler-tuomari asettaa koiran sen vihaisen käyttäytymisen vuoksi väliaikaiseen viiden (5) vuorokauden mittaiseen osallistumiskieltoon tapahtumapäivästä alkaen täyttämällä ja allekirjoittamalla ilmoituksen koiran vihaisesta käyttäytymisestä.

### **Päätöksenteko**

Koiran vihaisen käyttäytymisen työryhmä voi harkinnan perusteella asettaa koiran osallistumiskieltoon, joka tulee voimaan työryhmän päätöksentekopäivänä. Työryhmän antama osallistumiskielto korvaa mahdollisen väliaikaisen osallistumiskielton. Työryhmän antama osallistumiskielto on voimassa Kennelliiton hallituksen käsittelyyn asti.

Päätöksen osallistumiskielton lopullisesta pituudesta tekee Kennelliiton hallitus työryhmän esityksestä. Päätöksentekoa Kennelliitossa ei estä se, että henkilö, jonka koiran käyttäytymisestä ilmoitus on tehty, ei ole käyttänyt hänelle annettua tilaisuutta vastineen antamiseen asiassa. Kennelliiton hallituksen määräämät seuraamukset tulevat voimaan hallituksen päätöksentekopäivänä.

Suomen Palveluskoiraliitto ry:llä, Suomen Vinttikoiraliitto ry:llä ja Suomen Agilityliitto ry:llä on kullakin omat menettelynsä koskien koiran vihaisesta käyttäytymisestä tehtyjen ilmoitusten käsittelyä. Edellä mainittujen liittojen tekemät päätökset voidaan huomioida Kennelliiton päätöstä tehtäessä.

---

### **Lisäohjeita**

Ilmoitusten tarkoituksena on, että vihaisesti käyttäytyvän koiran osallistuminen näyttelyihin, kokeisiin, kilpailuihin tai muihin tapahtumiin voidaan kieltää muiden osallistujien turvaamiseksi.

On tärkeää, että ilmoituksessa kuvataan mahdollisimman selkeästi vihaiseen käyttäytymiseen johtanut tilanne, mitä koira teki ja keneen/mihin vihainen käytös kohdistui.

Kaikilta roduilta ei edellytetä samanlaista luonnetta, mutta ihmiseen tai toiseen koiraan kohdistuva aggressio, ilman selvää uhkaa, ei ole hyväksyttävää käytöstä ja siitä tulee aina tehdä ilmoitus. Tämä koskee kaikkia näyttelyitä, kokeita, testejä ja kilpailuja.

Kennelliiton tietosuoja- ja turvapolitiikka ovat nähtävillä verkkosivuilla osoitteessa <https://www.kennelliitto.fi/tietosuoja>. Lomakkeen henkilötietoja käytetään Kennelliitossa tämän asian käsittelyssä eikä niitä käytetä tai luovuteta eteenpäin muuhun tarkoitukseen.

Mahdolliset muut tapausta koskevat lausunnot tulee toimittaa tämän ilmoituksen liitteeksi 5 päivän kuluessa. Liitteissä tulee olla lausunnonantajan nimi, yhteystiedot, allekirjoitus sekä päiväys- ja paikkatiedot. Täytetty ilmoitus toimitetaan tapahtuman toimikunnalle tapahtuman aikana.

Toimikunnan tulee seuraavan arkipäivän aikana toimittaa ko. ilmoitus Suomen Kennelliittoon osoitteella Kamreerintie 8, 02770 Espoo, tai sähköpostin liitteinä [kayttaytymisilmoitus@kennelliitto.fi](mailto:kayttaytymisilmoitus@kennelliitto.fi).

Lisätietoa asiasta löytyy Kennelliiton sivuilta osoitteesta; <https://www.kennelliitto.fi/koiraharrastukset/koirien-vihaisesta-kayttaytymisesta-tehtavat-ilmoitukset>



# Ilmoitus koiran vihaisesta käyttäytymisestä Rapport om hundens aggressiva beteende Report of dog's aggressive behaviour

|  |  |  |  |
|--|--|--|--|
| Tapahtuman paikka, aika - Ort, datum för händelsen - Place, date of incident | <input type="checkbox"/> Näyttely<br>Utställning<br>Show             | <input type="checkbox"/> Koe/Kilpailu<br>Prov/Tävling<br>Trial/Competition | <input type="checkbox"/> Muu<br>Annat<br>Other ..... |
| Koiran rotu - Ras - Breed  | Koe/Kilpailu<br>Prov- eller tävlingstyp<br>Form of trial/competition |  |  |
| Koiran nimi - Hundens namn - Name of the dog                                 | Rek.nro - Reg.nr. - Reg.no.  |  |  |
| Omnistaja/Ohjaaja - Ägare/Förare - Owner/Handler                             | Puhelin - Telefon - Phone  |  |  |
| Osoite - Adress - Address  | Sähköposti - E-post - Email  |  |  |

## Ilmoituksen tekijän kuvaus tapahtuneesta - Anmälares beskrivning av händelsen - Description of the incident by informant:

|  |   |   |
|--|---|---|
| <input type="checkbox"/> Ei punut - Bet inte - Did not bite  | <input type="checkbox"/> Yritti purra - Försökte bita - Tried to bite | <input type="checkbox"/> Puri - Bet - Did bite                            |
| Ilmoituksen tekijä on - Anmälares är - The informant is  |   |   |
| <input type="checkbox"/> Tuomari<br>Domare<br>Judge  | <input type="checkbox"/> Toimihenkilö<br>Funktionär<br>Official       | <input type="checkbox"/> Asianosainen<br>Berörd part<br>Party of interest |
| <input type="checkbox"/> Silminnäkijä<br>Ögonvittne<br>Eye witness   | Allekirjoitus - Underskrift - Signature                               |   |
| Nimenselvennys - Namnförtydligande - Name in block letters   |   |   |
| Alle 18-vuotiaan puolesta ilmoituksen allekirjoittaa hänen huoltajansa.<br>Anmälan som görs av en person som inte har fyllt 18 år undertecknas av vårdnadshavaren. / The guardian signs the report on behalf of someone under 18 years of age. |   |   |
| Puhelin - Telefon - Phone  | Sähköposti - E-post - Email   |   |
| Osoite - Adress - Address  |   |   |

## Koiran omistajan/ohjaajan lausunto tapahtuneesta - Ägarens/förarens beskrivning av händelsen - Description of the incident by owner/handler:

|   |  |
|---|--|
| Alle 18-vuotiaan puolesta ilmoituksen allekirjoittaa hänen huoltajansa. / Anmälan som görs av en person som inte har fyllt 18 år undertecknas av vårdnadshavaren. / The guardian signs the report on behalf of someone under 18 years of age. |  |
| Allekirjoitus ja nimenselvennys - Underskrift och namnförtydligande - Signature and name in block letters   |  |

## Väliaikainen osallistumiskielto - Tillfälligt förbud att delta i evenemang - Suspension from participation

|  |  |   |
|--|--|---|
| Mikäli koira käyttäytyy näyttelyalueella tai sen välittömässä läheisyydessä hyökkäävästi tai käy kiinni ihmiseen tai toiseen koiraan tai käyttäytyy muutoin uhkaavasti, tuomari tai näyttelyohjaaja asettaa koiran väliaikaiseen viiden (5) vuorokauden mittaiseen osallistumiskieltoon näyttelypäivästä alkaen. | Om hunden på utställningsområdet eller i dess omedelbara närhet uppför sig aggressivt eller ger sig på en människa eller en annan hund eller uppför sig annars på ett hotfullt sätt, domaren eller utställningsinstruktören införa ett fem (5) dygn långt tillfälligt förbud för hunden att delta i evenemang. Förbudet gäller från och med utställningsdagen. | If a dog behaves aggressively or attacks a human or another dog or otherwise behaves in a threatening way in the show venue or in its immediate proximity, a judge or a show instructor impose the dog a suspension of five (5) days from participation in events, starting from the day of the show. |
| Mikäli koira käyttäytyy kokeessa hyökkäävästi tai käy kiinni ihmiseen tai toiseen koiraan tai käyttäytyy muutoin uhkaavasti, kokeen ylituomari asettaa koiran väliaikaiseen viiden (5) vuorokauden mittaiseen osallistumiskieltoon koepäivästä alkaen.   | Om hunden i prov uppför sig aggressivt eller ger sig på en människa eller en annan hund eller uppför sig annars på ett hotfullt sätt, provets överdomare införa ett fem (5) dygn långt, tillfälligt förbud för hunden att delta i evenemang. Förbudet gäller från och med provdagen.   | If a dog behaves aggressively or attacks a human or another dog or otherwise behaves in a threatening way at the trial, the chief judge impose the dog a suspension of five (5) days from participation in events, starting from the day of the trial.  |
| Yllä mainittu koira asetetaan viiden (5) vuorokauden osallistumiskieltoon Suomen Kennelliiton alaisiin tapahtumiin ilmoituskenttäpäivästä alkaen.  | För ovan nämnda hund införs ett tillfälligt förbud på fem (5) dygn att delta i evenemang arrangerade av Finska Kennelklubben. Förbudet träder i kraft från datumet för anmälan.  | The above-mentioned dog is imposed a five-day (5) long suspension from participation in events organized by the Finnish Kennel Club. The suspension starts from the date of this report.  |
| Väliaikaisen osallistumiskielton lisäksi Kennelliitto voi asettaa koiralle lisäseuraamuksia.   | Utöver det tillfälliga förbudet att delta i evenemang kan Kennelklubben införa ytterligare påföljder för hunden.   | In addition to the suspension, the Finnish Kennel Club may impose the dog additional sanctions.   |
| Osoittamiskieltoon asettajan allekirjoitus - Underskrift av den person som inför förbudet - Signature of the person imposing the suspension  | Nimenselvennys - Namnförtydligande - Name in block letters   |   |
|  | <input type="checkbox"/> Tuomari - Domare - Judge <input type="checkbox"/> Näyttelyohjaaja - Utställningsinstruktör - Show instructor  |   |

Jakelu - Utlämning - Distribution List: 1. > Kennelliitto/Kennelklubben/Kennel Club; 2. > ilmoituksen tekijä/Anmälares/Informant; 3. > Koiranomistaja/Hundägaren/Owner of the dog

## Lisäohjeita

Ilmoitusten tarkoituksena on, että vihai- sesti käyttäytyvän koiran osallistuminen näyttelyihin, kokeisiin, kilpailuihin tai muihin tapahtumiin voidaan kieltää muiden osallistujien turvaamiseksi.

On tärkeää, että ilmoituksessa kuvataan mahdollisimman selkeästi vihaiseen käyttäytymiseen johtanut tilanne, mitä koira teki ja ke- neen/mihin vihainen käytös kohdistui.

Ilmoitusta tehtäessä tulee arvioida

- mitkä tekijät vihaiseen käyttäytymiseen johtivat, oliko tilanteessa esim. jotain erityisen provosoivaa
- puriko koira ihmistä tai toista koira, vai pyrkikö se vain varoittamaan
- oliko reaktio ylimitoitettu suhteutet- tuna ärsykkeeseen
- johtuiko vihainen käytös pelokkuu- desta

Kaikilta roduilta ei edellytetä samanlaista luon- netta, mutta ihmiseen tai toiseen koiraan kohdistuva aggressio, ilman selvää uhkaa, ei ole hyväksyttävää käytöstä ja siitä tulee aina tehdä ilmoitus.

Tämä koskee kaikkia näyttelyitä, kokeita, tes- tejä ja kilpailuja.

Kennelliiton tietosuoja- ja turvapolitiikka ovat nähtävillä verkkosivuilla osoitteessa <https://www.kennelliitto.fi/tietosuoja>.

Lomakkeen henkilötietoja käytetään Kennel- liitossa tämän asian käsittelyssä eikä niitä käy- tetä tai luovuteta eteenpäin muuhun tarkoi- tukseen.

Täytetty ilmoitus toimitetaan tapahtuman toimikunnalle tapahtuman aikana. Toimi- kunnan tulee seuraavan arkipäivän aikana toimittaa ko. ilmoitus Suomen Kennelliit- toon osoitteella [kayttaytymisilmoitus@ken- nelliitto.fi](mailto:kayttaytymisilmoitus@kennelliitto.fi) tai Kamreerintie 8, 02770 Espoo.

## Ytterligare anvisningar

Rapporternas syfte är att en aggressiv hund kan stängas ut från utställningar, prov, täv- lingar eller övriga evenemang för att trygga de övriga deltagarnas säkerhet.

Det är viktigt att i rapporten beskriva så tydligt som möjligt situationen som ledde till det aggressiva beteendet, vad hunden gjorde och vad/vem hundens aggressiva beteende riktade sig mot.

Vid ifyllandet av rapporten bör följande be- dömas

- vilka faktorer ledde till det aggressiva be- teendet, fanns det t.ex. något mycket provocerande i situationen
- bet hunden en människa eller en annan hund eller försökte den enbart ge en var- ning
- var reaktionen för kraftig i förhållande till impulsen
- berodde det aggressiva beteendet på rädsla

Alla raser förutsätts inte ha ett likadant tem- perament men aggression som riktas mot en människa eller en annan hund, utan ett tyd- ligt hot, är inte beteende som kan godkännas och en rapport bör alltid göras därav.

Detta gäller alla utställningar, prov, tester och tävlingar.

Information om Finska Kennelklubbens data- skydd och datasekretess kan läsas på webbplatsen på adressen [www.ken- nelliitto.fi/sv/dataskydd](http://www.kennelliitto.fi/sv/dataskydd). Personuppgifterna som anges på blanketten används vid hand- läggningen av detta ärende och varken läm- nas ut till tredje parter eller används i övriga syften.

En ifyllt anmälan lämnas till utställ- nings- eller provkommittén under evene- manget. Kommittén ska under följande vardag skicka respektive anmälan till Finska Kennelklub- ben till adressen [kayttaytymisilmoitus@ken- nelliitto.fi](mailto:kayttaytymisilmoitus@kennelliitto.fi) eller Kamrersvägen 8, 02770 ESBO.

## Further instructions

The purpose of the reports is that a dog with aggressive behaviour can be excluded from dog shows, trials, competitions or other events in order to keep the other participants safe.

It is important to clearly describe the situa- tion that led to the aggressive behaviour, what the dog was doing and towards what/whom the behaviour was directed.

When filing the report you should assess

- what factors led to the aggressive be- havior, was there for example some- thing very provoking
- did the dog bite a person or another dog or was it just trying to give a warning
- was the reaction excessive compared to the impulse
- was the aggressive behaviour caused by fear

All breeds are not expected to have an identical character, but aggression directed towards a person or another dog without an evident threat cannot be accepted and must always be reported.

This applies to all shows, trials, tests and com- petitions.

The Finnish Kennel Club's data and privacy protection policy can be found on the web- site [www.kennelliitto.fi/en/ data-privacy](http://www.kennelliitto.fi/en/data-privacy). The personal data on this form is used by the Finnish Kennel Club to process the reported incident. No personal data is used for other purposes or handed over to third parties.

A report that has been filled in is given to the show or trial committee during the event. The committee shall send the report during the weekday following the event to the Finnish Kennel Club to the address [kayttaytymisilmoitus@ kennelliitto.fi](mailto:kayttaytymisilmoitus@kennelliitto.fi) or Kamreerintie 8, 02770 ESPOO.

## **15 KENNELLIITON MUUTOKSENHAKUMENETTELY**

Voimassa 1.1.2007 alkaen

### **A. YLEINEN VALITUSMENETTELY**

Sääntöjen mukaisesta arvostelusta ei voi valittaa.

### **ERIMIELISYYDET**

#### **KOKEET, KILPAILUT JA LUONNETESTIT**

##### **Erimielisyydet**

Erimielisyyksistä on ilmoitettava ennen kokeen, kilpailun tai testin päättymistä kirjallisesti, Kennelliiton lomakkeella tapahtumasta vastaavalle tuomarille tai vastaavalle ylituomarille. Tämän on erimielisyyteen perehdyttyään pyrittävä saamaan asia heti ratkaistuksi. Koe, kilpailu tai luonnetesti katsotaan päättyneeksi tunnin kuluttua tulosten julkaisemisesta. Erimielisyydestä ilmoittamatta jättäminen kokeen, kilpailun tai luonnetestin aikana aiheuttaa valitusoikeuden menetyksen. Kokeiden osalta ylituomarin on esitettävä valitusmenettelykäytäntö valittajalle.

##### **Valitusaika, valitusmaksu ja jatkovalitukset**

Vastaavan tuomarin tai vastaavan ylituomarin päätökseen tyytymättömän asianosaisen on tehtävä valituskokeen myöntäneelle tai sitä puoltaneelle kennelpiirille, palveluskoirakokeiden osalta Suomen Palveluskoiraliitolle, vinttikoirakokeiden osalta Suomen Vinttikoiraliitolle, agilitykilpailuiden osalta Suomen Agilityliitolle neljäntoista (14) päivän kuluessa valitukseen johtaneesta tapahtumasta. Käsiteltäessä valitusta tulee olla liitteenä lausunnot kaikilta asianosaisilta. Asianosaiseksi katsotaan henkilö, jonka etua päätös koskee.

Valitukseen liittyvä valitusmaksu on suuruudeltaan kaksi (2) kertaa osanottomaksu. Valitusmaksu on maksettava todistettavasti kokeen myöntäjälle ennen valitusajan loppumista. Valitusmaksu ei koske arvostelutuomaria, toimikuntaa, eikä toimikunnan edustajaa.

Valitusmaksu maksetaan takaisin, kun valitus on lopullisesti ratkaistu ja valitus on katsottu aiheelliseksi.

Kennelpiirin, Palveluskoiraliiton, Vinttikoiraliiton ja Agilityliiton on ratkaistava asia kuudenkymmenen (60) päivän kuluessa ja päätös on annettava tiedoksi valittajalle kirjatussa kirjeessä tai muulla todistettavalla tavalla.

Päätökseen tyytymätön asianosainen voi valittaa seitsemän (7) päivän kuluessa päätöksestä tiedon saatuaan Suomen Kennelliiton hallitukselle. Kennelliiton hallituksella on erittäin painavista syistä oikeus ottaa asia käsiteltäväkseen, vaikka yleistä valitusmenettelyä ei olisikaan noudatettu.

### **NÄYTTELYT**

Näyttelyissä syntyneistä erimielisyyksistä on ilmoitettava kirjallisesti, Kennelliiton lomakkeella, järjestävän näyttelytoimikunnan jäsenelle. Tämän on asiaan perehdyttyään pyrittävä saamaan erimielisyys heti ratkaistuksi.

Erimielisyydestä ilmoittamatta jättäminen näyttelyn aikana aiheuttaa valitusoikeuden menetyksen. Näyttelytoimikunnan jäsenen on kysyttäessä esitettävä valitusmenettelykäytäntö valittajalle.



### **Valitusaika ja valitusmaksu**

Näyttelytoimikunnan jäsenen päätökseen tyytymättömän asianosaisen on tehtävä valitus kirjallisesti näyttelytoimikunnalle seitsemän (7) päivän kuluessa valitukseen johtaneesta tapahtumasta.

Käsiteltäessä valitusta tulee olla liitteenä lausunnot kaikilta asianosaisilta. Asianosaisiksi katsotaan henkilö, jonka etua päätös koskee.

Valitukseen liittyvä valitusmaksu on suuruudeltaan kaksi (2) kertaa halvin normaalihintainen ilmoittautumismaksu. Valitusmaksu on maksettava todistettavasti näyttelytoimikunnalle ennen valitusajan loppumista.

Valitusmaksu maksetaan takaisin, kun valitus on lopullisesti ratkaistu ja valitus on katsottu aiheelliseksi. Valitusmaksu ei koske tuomaria, toimikuntaa eikä toimikunnan edustajaa.

Näyttelytoimikunnan on ratkaistava valitus kolmenkymmenen (30) päivän kuluessa valituksen saapumisesta. Päätös on toimitettava valittajalle kirjatussa kirjeessä tai muulla todistettavalla tavalla.

### **Jatkovalitukset**

Näyttelytoimikunnan päätökseen tyytymätön asianosainen voi valittaa päätöksestä näyttelyn myöntäneelle tai sitä puoltaneelle kennelpiirille seitsemän (7) päivän kuluessa päätöksestä tiedon saatuaan.

Rotuyhdistysten erikoisnäyttelyiden osalta valitetaan Kennelliiton hallitukselle.

Kennelpiirin on ratkaistava asia kuudenkymmenen (60) päivän kuluessa ja päätös on annettava tiedoksi valittajalle kirjatussa kirjeessä tai muulla todistettavalla tavalla. Päätökseen tyytymätön asianosainen voi valittaa seitsemän (7) päivän kuluessa päätöksestä tiedon saatuaan Suomen Kennelliiton hallitukselle.

Kennelliiton hallituksella on erittäin painavista syistä oikeus ottaa asia käsiteltäväkseen, vaikka yleistä valitusmenettelyä ei olisikaan noudatettu.

## **B. OIKAISUVAATIMUSMENETTELY**

Mikäli näyttelyssä, käyttökokeessa tai kilpailussa havaitaan sääntöjen vastainen virhe, siitä on mahdollisuus tehdä oikaisuvaatimus valitusaikojen jälkeenkin.

Oikaisuvaatimuksen tekee rotujärjestö, näyttelytoimikunta, kokeen, kilpailun tai luonnetestin vastaava tuomari tai kennelpiiri valvontavelvoitteensa perusteella.

Oikaisuvaatimus osoitetaan Kennelliiton hallitukselle.

Se on tehtävä yhden (1) vuoden kuluessa näyttelyn, kokeen tai kilpailun pitämisestä ja lähetetään tiedoksi luvan myöntäjälle.

Koiranomistajan tulee noudattaa yleistä valitusmenettelyä.

Kennelliiton hallituksella on erittäin painavista syistä oikeus ottaa asia käsiteltäväkseen, vaikka oikaisuvaatimusmenettelyä ei olisikaan noudatettu.

## Muutoksenhakumenettely Ilmoitus erimielisyydestä



Täytä lomake tekstaten

|  |                  |
|--|------------------|
| Paikka   | Päivämäärä       |
| Järjestäjä   |                  |
| Tapahtuma <input type="checkbox"/> näyttely <input type="checkbox"/> koe | Köemuoto         |
| Koiran nimi  | Rokisterinumero  |
| Ilmoitan erimielisyyteni yllä mainitussa tapahtumassa seuraavasti:       |                  |
|  |                  |
|  |                  |
|  |                  |
|  |                  |
| Nimi (nimenselvitys)   | Alekirjoitus     |
| Lähtösote  |                  |
| Postinumero  | Postitoimipaikka |
| Muit asianosaiset yhteyshenkilöt:  |                  |
|  |                  |
|  |                  |
|  |                  |
| Näyttelytoimikunnan jäsen/Ylituomarin ratkaisu:                          |                  |
|  |                  |
|  |                  |
|  |                  |
|  |                  |
| Ratkaisijan nimi (nimenselvitys)   | Alekirjoitus     |
| Lähtösote  | Puhelinnumero    |
| Postinumero  | Postitoimipaikka |

Tähän päätökseen tyydyttömän on tehtävä valitus kirjallisesti: kokossa kokeen myöntäjälle 14 vrk:n kuluessa ja näyttelyissä näyttelytoimikunnalle 7 vrk:n kuluessa.

Suomen Kennelliitto –  
Finska Kennelklubben ry.

Kamreerintie 8  
Kamrerivägen 8

02770 ESPOO  
02770 ESBO

Puh./Tel. +358 (0)9 887 300  
Fax +358 (0)9 8873 0331

The Finnish Kennel Club  
www.kennelliitto.fi

## 16 SUOMEN VALIONARVOSÄÄNNÖT 2024

(Tarkista kulloinkin voimassa olevat valionarvosäännöt)

### KAIKKIA ROTUJA KOSKEVAT VAATIMUKSET

Valionarvo on anottava koiralle viimeistään viisi (5) vuotta viimeisestä siihen oikeuttavasta tuloksesta, jonka jälkeen sitä ei enää myönnetä. (Valt. 22.11.20)

Kokeista ja kilpailuista myönnettäviin valionarvoihin vaaditaan, että koiran näyttelytulos on vähintään laatumaininta "hyvä" jostain FCI:n jäsen- tai kumppanimaan kenneljärjestön hyväksymästä näyttelystä koiran täytettyä 15 kk. (Valt. 30.5.21)

#### **Muotovalion arvo (FI MVA)**

Vähintään kolme sertifikaattia näyttelystä Suomessa kolmelta eri palkintotuomarilta. Vähintään yksi sertifikaateista on saatava koiran täytettyä 24 kk. Lisäksi tulevat mahdolliset rotukohtaiset koepalkinto-vaatimukset. Muutos astuu voimaan 1.6.2011. (Valt. 29.5.11) Valionarvosääntöön liittyvät koetulosvaatimukset ovat vähimmäisvaatimuksia.

Suomalaisen omistamalta/ hallitsemalta koiralta hyväksytään Pohjoismaissa saavutetut koetulokset ro-dunomaisista kokeista FI MVA -arvoon vaadittaviksi koetuoksiksi. (Valt. 24.11.07)

#### **Juniorimuotovalion arvo (FI JMVA)**

Kolme juniorisertifikaattia näyttelystä Suomessa kolmelta eri palkintotuomarilta. Suomen juniorimuotovalion arvon saamiseksi ei ole käyttötulosvaatimusta. Mahdolliset muiden maiden juniorivalionarvot eivät vaikuta Suomen juniorivalionarvon saavuttamiseen.

#### **Veteraanimuotovalion arvo (FI VMVA)**

Kolme veteraanisertifikaattia näyttelystä Suomessa kolmelta eri palkintotuomarilta. Suomen veteraanimuotovalion arvon saamiseksi ei ole käyttötulosvaatimusta. Mahdolliset muiden maiden veteraanivalionarvot eivät vaikuta Suomen veteraanivalionarvon saavuttamiseen.

#### **Agilityvalion arvo (FI AVA)**

Koira saa Suomen agilityvalion arvon, kun sillä on agilitykilpailujen korkeimmassa tasoluokassa kolme agilitysertifikaattia kolmelta eri agilitytuomarilta. Ensimmäisen ja viimeisen sertifikaatin välillä tulee olla vähintään yksi (1) vuosi ja yksi (1) päivä. Lisäksi koiran tulee olla palkittu näyttelyssä vähintään arvosanalla "hyvä" aikaisintaan 15 kuukauden ikäisenä.

Ulkomainen koira saa Suomen agilityvalion arvon, kun se on oman maansa agilityvalio ja saa agilitysertifikaatin agilitykilpailujen korkeimmassa tasoluokassa Suomessa.

#### **Hyppyvalion arvo (FI AVA-H)**

Koira saa hyppyvalion arvon, kun sillä on agilitykilpailujen korkeimmassa tasoluokassa kolme hyppysertifikaattia kolmelta eri agilitytuomarilta. Ensimmäisen ja viimeisen sertifikaatin välillä tulee olla vähintään yksi (1) vuosi ja yksi (1) päivä. Lisäksi koiran tulee olla palkittu näyttelyssä vähintään arvosanalla "hyvä" aikaisintaan 15 kuukauden ikäisenä.

Ulkomainen koira saa Suomen hyppyvalion arvon, kun se on oman maansa hyppyvalio ja saa hyppysertifikaatin agilitykilpailujen korkeimmassa tasoluokassa Suomessa.

### **Jäljestämivalion arvo (FI JVA)**

Koira saa jäljestämivalion arvon, kun sillä on 3 x 1. palkinto metsästyskoirien jäljestämiskokeen voittajaluokassa vähintään kahdelta eri tuomarilta. Lisäksi vaaditaan, että koiralla on vähintään laatumaininta "hyvä" näyttelyssä vähintään 15 kk iässä. (Valt. 31.5.08)

### **Heelwork to Music (FI KTV-HTM)**

Koira saa koiratanssivalionarvon (FI KTV-HTM), kun sillä on kolme (3) koiratanssisertifikaattia heelwork to music -kilpailusta. Ensimmäisen ja kolmannen sertifikaatin välillä tulee olla vähintään kuusi (6) kuukautta. Lisäksi koiran pitää olla palkittu näyttelyssä vähintään laatumaininnalla hyvä vähintään 15 kuukauden ikäisenä (Valt. 23.11.19)

### **Freestyle FI KTV-FS**

Koira saa koiratanssivalionarvon (FI KTV-FS), kun sillä on kolme (3) koiratanssisertifikaattia freestyle-kilpailusta. Ensimmäisen ja kolmannen sertifikaatin välillä pitää olla vähintään kuusi (6) kuukautta. Lisäksi koiran pitää olla palkittu näyttelyssä vähintään laatumaininnalla hyvä vähintään 15 kuukauden ikäisenä. (Valt. 23.11.19)

### **Käyttövalion arvo (FI KVA)**

Vähintään laatumaininta "hyvä" näyttelystä koiran täytettyä 15 kk. Lisäksi tulevat rotukohtaiset koepalkinto-vaatimukset. Suomen Kennelliiton myöntämien Suomen koe- tai kilpailuvalionarvoon oikeuttavien käyttötulosten on kaikkien oltava Suomesta saatuja. (Valt. 27.5.12)

### **Palveluskoirakokeiden käyttövalion arvo**

(Rodut, joilla kilpailuoikeus palveluskoirakokeissa on merkitty \*)

3 x ylimmän luokan 1. palkinto samasta palvelus- tai pelastuskoirakoelajista tai vähintään arvosana erittäin hyvä, joka on vähintään 90 % maksimipistemäärästä, vähintään kahden eri kalenterivuoden aikana ja vähintään kahdelta eri tuomarilta. (Valt. 23.11.19)

Myönnetty valionarvot kirjataan palvelus- ja pelastuskoirakoelajeittain seuraavasti;

|  |               |
|--|---------------|
| Kansallinen pelastuskoirakoe             | FI KVA-PEKO   |
| Kansainvälinen pelastuskoirien hakukoe   | FI KVA-RH-FL  |
| Kansainvälinen pelastuskoirien jälkikoe  | FI KVA-RH-F   |
| Kansainvälinen pelastuskoirien rauniokoe | FI KVA-RH-T   |
| Palveluskoirien jälkikoe                 | FI KVA-PKJ    |
| Palveluskoirien hakukoe                  | FI KVA-PKH    |
| Palveluskoirien etsintäkoe               | FI KVA-PKE    |
| Palveluskoirien viestikoe                | FI KVA-PKV    |
| Palveluskoirien suojelukoe               | FI KVA-IGP    |
| Mondioring                               | FI KVA-MR     |
| Erikoisjälkikoe                          | FI KVA-IFH    |
| Kansainvälinen jälkikoirakoe             | FI KVA-IGP-FH |

### **Käyttövalion arvo (FI KVA-VAHI)**

3 x hyväksytty tulos vahingoittuneen hirvieläimen jäljestämiskokeesta, joista vähintään yksi on käytännön jäljen kokeesta. (Valt. 26.11.23)

### **Metsästysvalion arvo (FI KVA-LUT ja FI KVA-LUME)**

Saadakseen metsästysvalion on koiran saatava kaksi hyväksyttyä luolakoirien metsästyskokeen tulosta kahdelta eri tuomarilta, ja saavutettu arvo merkitään FI KVA-LUME. Lisäksi vähintään laatumaininta "hyvä" näyttelystä koiran täytettyä 15 kk. Koira, joka on saavuttanut FI KVA-LUME arvoon oikeuttavat tulokset, ei enää saa osallistua luolakoirien metsästyskokeisiin. Mikäli koira saavuttaa luolavalionarvon on tämän

tunnus FI KVA-LUT. Näin ollen sekä luolavalion että metsästysvalion arvon saavuttaneen koiran tittelit merkitään FI KVA-LUT FI KVA-LUME. (Valt. 5.5.05)

### **Nosework valionarvo (NW)**

3 x ylimmän luokan 100 pisteen tulos ilman virhepisteitä samasta Nosework-kokeen etsintämuodosta vähintään kahdelta eri tuomarilta. (Valt. 28.11.21)

Myönnetyt valionarvot kirjataan Nosework-koelajeittain seuraavasti;

|                              |           |
|------------------------------|-----------|
| Kaikkien etsintämuotojen koe | FI NW-KEK |
| Sisäetsintä                  | FI NW-S   |
| Laatikkoetsintä              | FI NW-L   |
| Ajoneuvoetsintä              | FI NW-A   |
| Ulkoetsintä                  | FI NW-U   |

### **Paimennusvalion arvo (FI PVA-TS)**

Koira saa paimennusvalion arvon (FI PVA.TS), kun sillä on 3 x erinomainen (ERI) paimennuskokeen (PAIM) ylimmästä luokasta vähintään kahdelta eri tuomarilta. (Valt. 29.5.22)

### **Paimennusvalion arvo (FI PVA-BCAK)**

Koira saa paimennusvalion arvon (FI PVA-BCAK), kun sillä on 3 x 1. palkinto paimennuskokeesta bordercolleille ja australiankelpieille (PAUM-BC&AK) ylimmästä luokasta kahdelta eri tuomarilta. (Valt. 29.5.22)

### **Rally-tokovalion arvo (FI RTVA)**

Koira saa Suomen rally-tokovalionarvon, kun sillä on kolme vähintään 95 pisteen tulosta mestariluokasta vähintään kahdelta eri tuomarilta. Lisäksi koiran pitää olla palkittu näyttelyssä vähintään laatumaininnalla hyvä yli 15 kuukauden ikäisenä. (Valt. 23.11.14)

### **Tottelevaisuusvalion arvo (FI TVA)**

3 x 1. palkinto voittajaluokassa kolmelta eri tuomarilta. Tuloksina hyväksytään 1.1.2022 tai sen jälkeen saavutetut voittajaluokan tulokset (Valt. 28.5.23)

### **Erikoistottelevaisuusvalion arvo (FI ETVA)**

3 x 1. palkinto erikoisvoittajaluokassa kahdelta eri tuomarilta. (Valt. 28.5.23)

### **Vesipelastusvalion arvo (FI VPVA)**

Koira saa vesipelastusvalion arvon, kun sillä on 3 x 1. palkinto vesipelastuskokeen voittajaluokassa vähintään kahdelta ylituomarilta sekä vähintään laatumaininta "hyvä" näyttelyssä vähintään 24 kk iässä.

### **Vetovalion arvo (FI VVA)**

Vetovalionarvo myönnetään koiralle, joka on vähintään 3 kertaa voittanut vähintään 10 km matkan miesten tai naisten valjakkoihhtoluokissa tai saavuttanut ko. luokassa ajan, joka on enintään 10 % hitaampi kuin voittajalla. Kilpailuluokassa tulee olla vähintään 4 osallistujaa. Tulokset tulee olla saavutettu vähintään kahden eri kilpailukauden aikana. Lisäksi koiralla tulee olla hyväksytysti suoritettu käyttäytymiskoe (PAKK) sekä vähintään laatumaininta "hyvä" näyttelyssä vähintään 15 kk:n iässä. (Valt. 25.5.14)

### **Pohjoismaiden käyttövalion arvo (POHJ KVA)**

Koiralle, joka ennestään on saavuttanut kolmen eri Pohjoismaan (Suomi, Ruotsi, Norja, Islanti tai Tanska) koe- tai kilpailuvalionarvon, myönnetään Pohjoismaiden ko. koemuodon koe- tai kilpailuvalionarvo. Pohjoismaiden käyttövalionarvoa voi anoa 1.1.2010 alkaen. Sitä ennen saadut valionarvot hyväksytään koiran saavutuksiksi. (Valt. 21.5.09, 27.5.12)

### **Pohjoismaiden muotovalion arvo (NORDIC MVA) (PKU 12.10.16)**

Koiralle, joka on saanut kolme NORD-sertifikaattia kolmesta eri Pohjoismaasta, kolmelta eri tuomarilta. Vähintään yksi NORD-sertifikaateista on saatava koiran täytettyä 24 kuukautta.

Saadakseen NORDIC MVA -arvon koiran tulee olla kansallinen valio siinä maassa, jossa koira on rekisteröity.

### **Pohjoismaiden juniorimuotovalion arvo (NORDIC JMVA)**

Kolme NORD-juniorisertifikaattia kolmesta eri Pohjoismaasta, kolmelta eri tuomarilta. Pohjoismaiden juniorimuotovalionarvon saamiseksi ei ole käyttötulosvaatimusta. (Valt. 26.11.23)

### **Pohjoismaiden veteraanimuotovalion arvo (NORDIC VMVA)**

Kolme NORD-veteraanisertifikaattia kolmesta eri Pohjoismaasta, kolmelta eri tuomarilta. Pohjoismaiden veteraanimuotovalionarvon saamiseksi ei ole käyttötulosvaatimusta. (Valt. 26.11.23)

**Muotovalion arvoon vaadittavat koetulokset voi saada myös muissa Pohjoismaissa. Muista maista saavutettujen koetulosten kelpoisuuden muotovalion arvoon hyväksyy Kennelliitto koemuodon haltijan esityksestä. Muihin valionarvoihin vaadittavat näyttelytulokset voi saada jostain FCI:n hyväksymän maan kenneljärjestön hyväksymästä näyttelystä. (Valt. 29.5.16)**

Koiralta, joka 24 kk täytettyään on saavuttanut jonkin muun maan muotovalionarvon, vaaditaan vain yksi sertifikaatti Suomesta sekä mahdolliset lisävaatimukset. Sen mahdollisesti Suomesta alle 24 kk:iässä saama sertifikaatti lasketaan Suomen muotovalionarvoon oikeuttavaksi. Muutos tulee voimaan 1.1.2011. (Valt. 29.5.11)

Ulkomaalaisen omistaman / hallitseman koiran ulkomailla saavuttama koetulos hyväksytään FI MVA -arvoon vaadittavaksi koetulokseksi vain, mikäli se on saavutettu FCI:n hyväksymän kenneljärjestön koekokeesta, joka vastaa Suomessa rodulta vaadittavaa rodunomaista koetta. Koetuloksesta tulee Kennelliittoon toimittaa anomuksen yhteydessä FCI:n hyväksymä Working Class Certificate (WCC). (Valt. 24.11.07)

Koiralta, joka ennestään on jonkin muun maan koe- tai kilpailuvalio, vaaditaan ko. koe- tai kilpailumuodosta vain yksi valionarvoon oikeuttava korkeimman luokan tulos Suomesta sekä mahdolliset lisävaatimukset. (Valt. 27.11.04, 27.5.12)

Suomen ja kansainväliset valionarvot haetaan kirjallisesti Suomen Kennelliitolta. Ulkomaiset valionarvot haetaan ao. maan kenneljärjestöltä. Muutos astuu voimaan 1.1.2005. (Valt. 27.11.04)

Mikä tahansa palveluskoirista voi tulla Suomen muotovalioksi myös seuraavilla Ruotsissa tai Norjassa saaduilla palveluskoiratuloilla: "GK lkl, uppfl. hkl" tai "tjänstehundcert", "gk bruksprov- kvalifikation vid draghundsprov", "gk vallhundsprov vid lokalprov". Muut hyväksyttävät koetulokset: IPO-koe tai SchH-koe.

## **LYHENNELMÄT:**

### **KANSAINVÄLINEN MUOTOVALIO (C.I.B)**

#### **A. Rodut, joilta FCI ei vaadi käyttökoetulosta**

Saadakseen kansainvälisen muotovalion arvon, koiralla on oltava neljä CACIBia kolmesta eri maasta, kolmelta eri tuomarilta, riippumatta rodun koiramäärästä. Ensimmäisen ja viimeisen CACIBin välillä on oltava vähintään yksi vuosi ja yksi päivä, esimerkiksi 1.1.2001 – 1.1.2002.

#### **B. Rodut, joilta FCI vaatii käyttökoetuloksen**

Jotta koira voisi saada kansainvälisen muotovalion arvon, sen tulee saada 2 x CACIB kahdesta eri maasta ja kahdelta eri tuomarilta, riippumatta näyttelyyn osallistuneiden koirien lukumäärästä. Ensimmäisen ja viimeisen CACIBin välillä on kulunut vähintään yksi vuosi ja yksi päivä; esim. 1.1.2011 – 1.1.2012.

Lisäksi FCI vaatii käyttökoetuloksen. Koiran on täytynyt saada hyväksytty tulos kansallisessa rodunomaisessa kokeessa (kokeessa, jossa kilpaillaan kansallisesta käyttökoesertifikaatista CACT= käyttövalionarvoon oikeuttava tulos) missä tahansa FCI:n jäsen- tai kumppanimaassa. Kokeen ajankohdalla ei ole merkitystä. Rotukohtaiset erityisvaatimukset FCIn kansainvälisissä valionarvosäännöissä.

### **KANSAINVÄLINEN NÄYTTELYVALIO (C.I.E)**

Saadakseen kansainvälisen näyttelymuoto-valion arvon, koiralla on oltava neljä CACIBia kolmesta eri maasta, kolmelta eri tuomarilta, riippumatta rodun koiramäärästä. Ensimmäisen ja viimeisen CACIBin välillä on oltava vähintään yksi vuosi ja yksi päivä, esimerkiksi 1.1.2001 - 1.1.2002.

Huom. Seuraaville roduille ei myönnetä kansainvälisen näyttelyvalion arvoa, mikäli koiran omistaja asuu Norjassa, Ruotsissa tai Suomessa.

FCI 5

harmaa norjanhervikoira, jämtlanninpystykorva, karjalankarhukoira, musta norjanhervikoira, pohjanpystykorva, suomenpystykorva

FCI 6

dreeveri, dunkerinajokoira, haldeninajokoira, hamiltoninajokoira, hygeninajokoira, schillerinajokoira, smoolanninajokoira, suomenajokoira

### **KANSAINVÄLINEN KÄYTTÖVALIO (C.I.T)**

Saadakseen kansainvälisen käyttövalion arvon, koiralla on oltava missä tahansa iässä saatu 2 x CACIT (kansainvälinen käyttökoe-sertifikaatti) FCIn hyväksymässä käyttökokeessa (= kokeessa, jossa sovelletaan FCI:n kansainvälisiä sääntöjä) kahdelta eri tuomarilta yhdessä tai useammassa maassa, ja nämä CACITit on saatu 1-palkinnoilla. Lisäksi vähintään 15 kuukauden iässä vähintään laatupalkinto "erittäin hyvä" kansainvälisessä FCI:n hyväksymässä näyttelyssä, riippumatta esitettyjen koirien lukumäärästä, tai maissa, joissa tämä laatupalkinto ei ole käytössä, vähintään 2. palkinto käyttöluokassa, avoimessa luokassa tai nuorten luokassa. Rotukohtaiset erityisvaatimukset FCIn kansainvälisissä valionarvosäännöissä.

## 17 TULOSTALLENNUKSEEN LIITTYVÄT OHJEET

### KOETULOKSET

Mikäli koemuodossa käytetään sähköistä koetallennusta, tarkastus voidaan keskittää ja soveltuvin osin automatisoida. Kennelpiirikohtaista tarkastajaa ei enää ole.

Pöytäkirjan tarkastuksessa havaitut tekniset virheet tulee ilmoittaa ylituomarille ja kilpailijalle.

Omakoira-palvelun kautta tallennettujen tulosten koirakohtaiset pöytäkirjat lähetetään Showlinkille rotujärjestöpostitusta varten, jos järjestäjällä ei ole tiedossa kokeessa olleiden koirien rotujärjestöjen yhteystietoja.

**Koetulokset on toimitettava sähköisesti viikon (1) kuluessa ylituomarin hyväksyttäväksi ja ylituomarin on tarkastettava ja hyväksyttävä tulokset kahden (2) viikon kuluessa.**

**Kennelliitolle toimitettavat koirakohtaiset pöytäkirjat lähetetään osoitteella:**

Suomen Kennelliitto – Showlink Oy  
Koetulokset  
PL 20  
79101 LEPPÄVIRTA

tai

[koetuloskorjaukset@kennelliitto.fi](mailto:koetuloskorjaukset@kennelliitto.fi)

**Mikäli ylituomarilla ei ole Omakoirasovellusta käytettävissä, tulee hänen lähettää allekirjoitettu koepöytäkirja yllä olevaan osoitteeseen tulosten hyväksymistä varten.**

**HUOM!** Palvelus- ja pelastuskoirakokeiden, luonnetestin, MH-luonnekuvauksen, tottelevaisuuskokeen, koiratanssin ja rallytokon tulokset lähetetään Suomen Palveluskoiraliitolle heidän <https://tu-lospalvelu.virkku.net/> tulospalvelujärjestelmän kautta. Vinttikoirakokeiden tulokset lähetetään Suomen Vinttikoiraliitolle kilpailutietojärjestelmän kautta <https://kilpailut.suomenvinttikoiraliitto.fi/> ja agilitytulokset lähetetään Suomen Agilityliitolle kilpailu- ja tulospalvelun <https://kitu.agility-liitto.fi/#/> kautta, jotka toimittavat ne edelleen Kennelliittoon.

Koemuodot, joilla Koiratietokanta <https://koiratietokanta.fi/> käytössä lähettävät tulokset sitä kautta. Näitä ovat mm. ajokokeet, linnunhaukkukokeet, hirvenhaukku- ja karhunhaukkutaipumuskokeet.

Koepöytäkirjaan merkitään Huomautuksia sarakkeeseen tai rastitaan tallennusohjelmassa koesäntöjen ja ohjeiden mukaisesti esim;

- Keskeytti.
- Keskeytettiin
- Suljettu
- Luopui
- Hylätty

Poissa olleita ei merkitä tuloksiin.

Koesäntöt ja ohjeet määrittelevät minkä tuloksen tai merkinnän koira kussakin tapauksessa saa.



- ei tulosta  
0 ja mahdolliset pisteet  
palkintosija ja mahdolliset pisteet

## KANSAINVÄLISET KOKEET

Kansainvälisissä kokeissa kansainvälisen käyttöoesertifikaatin saaneen koiran kohdalle merkitään sertifiikaatti; CACIT, CACIOB, CACIAG, CACIL sekä CACITR ja myös vara-CACIT, vara-CACIOB, vara-CACIAG, vara-CACIL ja vara-CACITR mikäli ylituomari sitä esittää.

Kennelliitto ilmoittaa FCI:lle käyttöoesertifikaatin saaneen koiran tiedot. FCI lähettää Kennelliittoon käyttöoesertifikaattikortin kirjattuaan tuloksen. Kennelliitosta lähetetään käyttöoesertifikaatti kortti koiran omistajalle, mikäli omistajailmoitus on tehty Kennelliitolle. Muissa tapauksissa kortti lähetetään kokeen järjestäjälle.

**HUOM! Tulokset toimitettava FCI:lle kolmen kuukauden kuluessa KV kokeesta CACITien, CACIOBien, CACIAGien, CACILien ja CACITRien vahvistamiseksi.**

## MUUT TÄYTTÖOHJEET

### TULOKSET

|                  |            |                            |
|------------------|------------|----------------------------|
| Luokkatunnukset: | SOV        | = soveltuvuuskoee (vepe)   |
|                  | NUO        | = nuortenluokka            |
|                  | ALO        | = alokasluokka             |
|                  | AVO        | = avoinluokka              |
|                  | VOI        | = voittajaluokka           |
|                  | EVL        | = erikoisvoittajaluokka    |
|                  | LUT asteet | = luolakoirien taipumuskoe |

|                   |    |                        |
|-------------------|----|------------------------|
| Tulosvaihtoehdot: | 1. | = ensimmäinen palkinto |
|                   | 2. | = toinen palkinto      |
|                   | 3. | = kolmas palkinto      |
|                   | -  | = keskeytti            |
|                   | 0  | = keskeytettiin        |

Pisteet: merkitään arabialaisilla numeroilla niissä koemuodoissa joissa saavutetaan pisteitä

|                        |               |   |
|------------------------|---------------|---|
| Huomautussarakkeeseen: | keskeytti     |   |
|                        | keskeytettiin |   |
|                        | SERTK         | = sertifiikaatti                          |
|                        | CACIT         | = kansainvälisestä kokeesta               |
|                        | CACIL         | = kansainvälisestä ratajuoksusta          |
|                        | CACIOB        | = kansainvälisestä tottelevaisuuskokeesta |
|                        | CACIAG        | = kansainvälisestä agility kilpailusta    |
|                        | CACITR        | = kansainvälisestä paimennuskokeesta      |

## 18 KOETULOSTEN TALLENTAMINEN OMAKOIRASSA -OHJE

### Yleistä

Koetulokset voidaan tallentaa reaaliaikaisesti Omakoira-palvelun kautta. Kokeet, joiden tulokset voidaan tallentaa Omakoira-palvelun kautta ovat mm: MEJÄ, HIJÄ, KAER, KAKE, KATU, KAME, KVK, LUT, LUO, LUME, MÄAJ, NKM, NOME-A, NOME-B, NOU, NOWT, PAIM, PAIM-BC&AK, PAIM-E, PAIM-T, REK, REKÄ, SPA, SPME, SPME-vesit, SPME-V, VEPE, VERI, WACH ja WACH-M ja NW. Sähköisesti tallennetuista kokeista ei tarvitse enää toimittaa koeasiakirjoja kennelpiirille.

- Vastaava koetoimitsija tallentaa koirakohtaiset tulokset, poissa olleita ei merkitä.
- Ylituomari saa tiedon sähköpostilla, kun tulokset on tallennettu. Hän tarkistaa tiedot (koirat, tulokset) ja korjaa tarvittaessa sekä hyväksyy ne Omakoira-palvelussa.
- Kun tulokset on hyväksytty, niitä voidaan korjata vain oikaisuvaatimusmenettelyn kautta.
- Kokeen tulokset näkyvät jalostustietojärjestelmässä harmaalla, kun koetoimitsija on tulokset tallentanut. Tulos on virallinen ylituomarin hyväksymisen jälkeen.
- Koirakohtaiset pöytäkirjat tulee edelleen toimittaa Showlinkille rotujärjestöpostitusta varten (ei koepöytäkirjan tarkastajalle). Koirakohtaiset pöytäkirjat voi toimittaa suoraan myös rotujärjestölle.

Jos kokeeseen osallistuu ulkomaalainen koira, voi koiran rekisteritodistuksen toimittaa etukäteen Kennelliittoon sähköpostilla liitetiedostona (koetuloskorjaukset(at)kennelliitto.fi), jotta koiran tulos voidaan tallentaa. Ohje koetoimitsijan mahdollisuudesta tallentaa ulkomaalainen koira on viimeisenä kohtana ohjeessa.

Jos kokeessa on ulkomaalainen arvosteleva tuomari, tulee tuomarin arvosteluoikeus toimittaa ennen koetta Kennelliittoon (koki-toimikunta(at)kennelliitto.fi), jotta tuomari voi arvostella ja on valittavissa koira arvostelleeksi tuomariksi.

Vastaavalle koetoimitsijalle tulee Omakoira-palveluun Tapahtumat-välilehti näkyviin, jossa on kohta ”Kokeet” ja sen alla ”Vastaava koetoimitsija”, kun hänet on hyväksytty jonkun kokeen vastaavaksi koetoimitsijaksi.

Täällä näkyvät ne kokeet, joissa toimit vastaavana koetoimitsijana:

| Aika                       | Paikka  | Koemuoto | Järjestäjä      |
|----------------------------|---------|----------|-----------------|
| <a href="#">17.09.2017</a> | Tampere | NOU      | CHESAPEAKEKERHO |
| <a href="#">16.09.2017</a> | Tampere | NOME-B   | CHESAPEAKEKERHO |

Tila: Hyväksytty  
Luokat: ALO

Tulosten tallentaminen

Avaa koetapahtuma klikkaamalla Kokeet-kohdassa näkyvää kokeen päivämäärälinkkiä. Saat näytölle kokeen tiedot. Sivun lopussa näkyy ”Kokeen tulokset”, jonka kautta pääset tallentamaan tuloksia.

”Siirry koetulosten tallennukseen” -linkillä pääset suoraan koetulosten tallentamiseen. Voit jakaa tallennusoikeuden esim. koesihteerille kohdasta ”Tallennuslinkin lähettäminen toiselle käyttäjälle”. Tallentajan on oltava Kennelliiton jäsen ja linkin lähettämiseen tarvitaan käyttäjän sukunimi ja jäsennumero.

Näin tallennat tuloksen:

Kirjoita koiran rekisterinumero ja sen jälkeen tulokseen liittyvät tiedot. Tuloksesta kirjattavat tiedot (tulos, tarkenne, pisteet yms.) riippuvat koemuodosta.

| Rekisterinumero | Nimi | Rotu                   | Tulos |
|-----------------|------|------------------------|-------|
| ALO             |      |                        |       |
| E14             |      | sileäkarvainen noutaja | ALO0  |
| E12             |      | labradorinnoutaja      | ALO0  |

- Luokka säilyy automaattisesti tuloksesta toiseen – vain luokan vaihtuessa on tarve se erikseen valita
- kotimaisilla koirilla ei ole tarvetta kirjoittaa rekisterinumeron alkua (FI)

- SM-kokeessa voidaan koiran tulokseen lisätä tieto MESTARI ja kotimaisten rotujen valtakunnallisissa otteluissa tieto MESTARUUS. Nämä tiedot tarkistetaan aina Kennelliitossa.
- järjestelmä tarkistaa, että koiralla, jolle tulos tallennetaan, on osallistumisoikeus ko. koemuotoon

Kohdassa ”Tapahtuman lisätiedot” tallennetaan mm. ylituomarin kertomus:

**Tapahtuman lisätiedot**

Sää (päivä 1):

Ylituomarin kertomus: 

Noutajien metsästyskokeen (NOME-B) ALO-luokka järjestettiin Teiskon Terälahdessa Koiralammen rantamaastossa. Maastot olivat ko. luokkaan hyvin soveltuvat. Riistoina kokeessa käytettiin sulatettuja lokkeja, sorsia, taveja, variksia ja fasaaneja. Riistan kunto oli erinomaista ja sitä oli varattu reilusti. Koejärjestelyt sujuivat mallikkaasti. Koevastaavana toimi T... j ja hänellä hyvä määrä muita toimitsijoita.

Tuomariharjoittelijat: 
  
 Jäsennumero:  Sukunimi:  Etunimi:

Jäsennumero:  Sukunimi:  Etunimi:

Sihteeri:

Sihteerin puhelin:

Kun tulokset ovat tallennettuna merkitse ruksi kohtaan ”Tallennus on valmis ja tulokset voi toimittaa ylituomarille hyväksyttäväksi” sekä napsauta ”Lähetä”-painiketta:

| 16.9.2017       |      |                        |       |
|-----------------|------|------------------------|-------|
| Rekisterinumero | Nimi | Rotu                   | Tulos |
| ALO             |      |                        |       |
| E14             |      | sileäkarvainen noutaja | ALO0  |
| E12             |      | labradorinnoutaja      | ALO0  |
| E12             |      | labradorinnoutaja      | ALO2  |
| E12             |      | sileäkarvainen noutaja | ALO3  |
| E14             |      | kultainennoutaja       | ALO2  |
| E15             |      | novascotiannoutaja     | ALO1  |
| E15             |      | labradorinnoutaja      | ALO3  |
| E13             |      | labradorinnoutaja      | ALO1  |
| E15             |      | labradorinnoutaja      | ALO0  |
| E11             |      | labradorinnoutaja      | ALO1  |
| E12             |      | novascotiannoutaja     | ALO2  |
| E13             |      | sileäkarvainen noutaja | ALO1  |
| E11             |      | kultainennoutaja       | ALO-  |
| E15             |      | labradorinnoutaja      | ALO2  |
| E11             |      | labradorinnoutaja      | ALO1  |

Tapahtuman lisätiedot

Tallennus on valmis ja tulokset voi toimittaa ylituomarille hyväksyttäväksi

Tässä kohtaa kokeen tila vaihtuu ja tulokset näkyvät jo Jalostustietojärjestelmässä, mutta eri tavalla (harmaalla) merkittynä, koska tulokset eivät ole vielä virallisia.

Kokeenjärjestäjä ei pääse enää muuttamaan tuloksia, kun tulokset on merkitty valmiiksi. Saat vielä tiedon siitä, että tarkistuspyyntö on toimitettu ko. kokeen ylituomarille:



Ylituomari käy tämän jälkeen Omakoira-palvelussa tarkastamassa ja vahvistamassa tulokset kohdassa "Tapahtumat / Kokeet", jonka jälkeen tulokset ovat viralliset.

Ylituomari

Ylituomari saa sähköpostin, jossa on linkki tulosten tallentamiseen. Jos ylituomarilla on useampi koe hyväksyttävänä, ne näkyvät listassa.

- Valitse koe, jonka tulokset tarkistat.

Kokeet

- Tulosten hyväksyminen
- Arvostelut

Muuta

- Tapahtumakalenteri

### Kokeen tulokset

| Aika                       | Paikka    | Koemuoto | Järjestäjä |
|----------------------------|-----------|----------|------------|
| <a href="#">22.08.2021</a> | Raasepori | VEPE     | RY         |
| <a href="#">22.08.2021</a> | Raasepori | VEPE     | RY         |

Jos koiran tulos on väärin kirjattu, voit sen muuttaa klikkaamalla koiran rekisterinumeroa ja muuttamalla sitten tuloksen oikeaksi

- Kirjoita ylituomarin kertomus, jos se vielä puuttuu ja hyväksy koe lopuksi laittamalla ruksi kohtaan "Hyväksyn tulokset" ja napsauta "Lähetä"-painiketta.

**Tapahtuman lisätiedot**

Hyväksyn tulokset

Raportoitavaa kennelpiirille

**Ylituomarin kertomus on kirjoitettava ennen tulosten hyväksyntää**

Nyt koe on valmis.

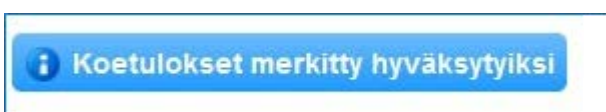

## Koko kauden kokeen tuloksien tallentaminen

Koko kauden kokeelle merkitään yksittäisiä tuloksia. Tulosten tallentamisessa lisätään ensin päivä ja sitten tulos.

- Valitse vasemmasta valikosta ”Koko kauden kokeet”. Koe aukeaa listauksen loppuun.



Lisää tapahtuman tieto

- Valitse kokeen alkamispäivä ja paikkakunta. Lisää tarvittaessa lisätietoa paikasta.
- Tallenna tiedot

**Koetapahtuman tiedot**

Koemuoto: LUT  
Järjestävä yhdistys: ETELÄ RY  
Alkamispäivä: 23.2.2021  
Päättymispäivä: 23.2.2021  
Kennelpiiri: Etelä-Pohjanmaan kennelpiiri ry.  
Paikkakunta: Seinäjoki  
Paikka: testimetsä  
Ylituomari: A

Tallenna

Copyright Suomen Kennelitto - Finska Kennelklubben ry.

Lisää tulos

- Kirjoita koiran rekisterinumero ja paina sarkainta
- Lisää tuloksen tiedot ja Tallenna
- Kun tuloksen tiedot on vielä tarkistettu, kirjoita ylituomarin kertomus valitsemalla ”Tapahtuman lisätiedot”
- Laita lopuksi ruksi ”Hyväksyn tulokset”

**Kokeet**

- Tulosten hyväksyminen
- Arvostelut
- Koko kauden kokeet

**Muuta**

- Tapahtumakalenteri

## LUT 23.02.2021 Seinäjoki

### ETELÄ-POHJANMAAN KOIRAKERHO RY

Ylituomari: .  
Tila: Hyväksytty

Rekisterinumero: FI:  Nimi: TESTI KOIRA Rotu: walesinterrieri

Tarkenne:

Pisteet:

Tulos:   CACIT  V-CACIT  pitkäkoe  Luopui

Keski  Suljettu

Tuomari:   Näytä myös ulkomaiset tuomarit, joille on haettu ja myönnetty arvostelu-oikeus tähän kokeeseen

Palkintotuomarit:

**Tapahtuman lisätiedot**

Hyväksyn tulokset

Raportoitavaa kennelpiirille

## Ohje ulkomaalaisen koiran tietojen tallennuksesta koetulosten yhteydessä

Kirjoita koiran rekisterinumero ja paina Enter. Jos koiraa ei löydy Kennelliiton rekisteristä, saat siitä ilmoituksen.

- Napsauta ilmoituksessa näkyvää "Kyllä"-painiketta.

## VEPE 22.08.2021 Raasepori

### A

Ylituomari: .  
Tila: Hyväksytty

i Tällä rekisterinumeroilla ei löydy koiraa. Haluatko lisätä uuden ulkomaisen koiran?

Rekisterinumero:  Nimi:  Rotu:

**Tapahtuman lisätiedot**

Tallennus on valmis ja tulokset voi toimittaa ylituomarille hyväksyttäväksi

Raportoitavaa kennelpiirille

Lisää koiran tiedot ja napsauta lopuksi "Tallenna"-painiketta

**VEPE 22.08.2021 Raasepori**

Tila: Hyväksytty

Rekisterinumero:

Maa:

Nimi:  Syntymäaika:  Sukupuoli:

Rotu:

**Tapahtuman lisätiedot**

Tallennus on valmis ja tulokset voi toimittaa ylituomarille hyväksyttäväksi

Raportoitavaa kennelpiirille

Koiran tietojen tallennuksen jälkeen saat heti tuloskentät näkyviin.

- Tallenna koiran tulos.

## Koemuodot

| KOETYYPPI            | KOEMUOTO                                       | LYHENNE |
|----------------------|--|---------|
| 1 Ajokoe             | 1 Ajokoe                                       | AJOK    |
|                      | 2 Beaglein ajokoe                              | BEAJ    |
|                      | 3 Ketunajokoe                                  | KEAJ    |
|                      | 4 Ilveksen ajokoe                              | IAJOK   |
|                      | 5 Dreevereiden ajokoe                          | DRAJ    |
|                      | 6 Dreevereiden ketunajokoe                     | DKAJ    |
|                      | 7 Mäyräkoirien ajokoe                          | MÄAJ    |
| 2 Linnunhaukkukokeet | 8 Linnunhaukkukoe                              | LINT    |
| 3 Suurriistan kokeet | 9 Hirvenhaukkukoe                              | HIRV    |
|                      | 10 Karhunhaukkutaipumusko                      | KARH    |
| 4 Jäljestämiskokeet  | 11 Hirvikoirien jäljestämiskoe                 | HIRV-J  |
|                      | 12 Vahingoittuneen hirvieläimen jäljestämiskoe | VAHI    |
|                      | 13 Metsästyskoirien jäljestämiskoe             | MEJÄ    |
|                      | 14 Vihikoirien jälkikoe                        | HIJÄ    |
| 5 Kanakoirakokeet    | 15 Kanakoirien erikoiskoe                      | KAER    |
|                      | 16 Kanakoirien kenttäkoe                       | KAKE    |
|                      | 17 Kanakoirien metsäko                         | KAME    |
|                      | 18 Kanakoirien tunturikoe                      | KATU    |
| 6 Noutajien kokeet   | 19 Noutajien taipumusko                        | NOU     |
|                      | 20 Noutajien A-metsästysko                     | NOME-A  |
|                      | 21 Noutajien B-metsästysko                     | NOME-B  |
|                      | 22 Noutajien käytännönmetsästysko              | NKM     |
|                      | 23 Noutajien working test                      | NOWT    |



|                                |                        |   |                              |
|--------------------------------|------------------------|---|------------------------------|
| 7 Spanieleiden kokeet          | 24                     | Spanieleiden taipumuskoe                              | SPA                          |
|                                | 25                     | Spanieleiden metsästyskoe                             | SPME                         |
|                                | 25b                    | Spanieleiden metsästyskoe - vesilintu                 | SPME-V                       |
|                                | 26                     | Viiriäiskoirien metsästyskoe                          | WACH                         |
|                                | 27                     | Viiriäiskoirien metsäkoe                              | WACH-M                       |
| 8 Luolakoirien kokeet          | 28                     | Luolakoirien taipumuskoe                              | LUT                          |
|                                | 29                     | Luonnonluolantarkastus                                | LUO                          |
|                                | 30                     | Luolakoirien metsästyskoe                             | LUME                         |
|                                | 31                     | Terrierien ja mäyräkoirien vesiriistakoe              | VERI                         |
|                                | 32                     | Pienoismäyräkoirien käyttötaipumuskoe                 | PIKA                         |
| 9 Arktisten vetokoirien kokeet | 33                     | Rekikoirien käyttökoe                                 | REKÄ                         |
|                                | 34                     | Rekikoirien kilpailukoe                               | REK                          |
|                                | 35                     | Alaskanmalamuuttien kuormanvetokoe                    | KVK                          |
| 10 Vinttikoirien kokeet        | 36                     | Vinttikoirien ratajuoksukoe                           | VIR                          |
|                                | 37                     | Vinttikoirien maastajuoksukoe                         | VIC                          |
|                                | 37b                    | Vinttikoirien maastajuoksukoe-näölläajavat            | VIC-R                        |
|                                | 38                     | Vinttikoirien ajuekoe                                 | VIC-A                        |
| 11 Vesipelastuskokeet          | 39                     | Vesipelastuskoe                                       | VEPE                         |
| 12 Paimennuskokeet             | 40                     | Australiankelpieiden ja bordercollieiden paimennuskoe | PAIM-BC&AK                   |
|                                | 41                     | Paimennuskoe  | PAIM                         |
|                                | 42                     | Paimennustaipumuskoe                                  | PAIM-T                       |
|                                | 43                     | Paimennuksen esikoe                                   | PAIM-E                       |
| 13 Palveluskoirakokeet         | 44                     | Käyttäytymiskoe                                       | PAKK                         |
|                                | 45                     | Palveluskoirien jälkikoe                              | PAJÄ                         |
|                                | 46                     | Palveluskoirien hakukoe                               | PAHA                         |
|                                | 47                     | Palveluskoirien viestikoe                             | PAVI                         |
|                                | 48                     | Palveluskoirien suojelukoe                            | PASU                         |
|                                | 49                     | Palveluskoirien etsintäkoe                            | PAEK                         |
|                                | 50                     | Palveluskoirien erikoisjälkikoe                       | PAEJ                         |
|                                | 51                     | Palveluskoirien opastuskoe                            | PAOP                         |
|                                | 52                     | Palveluskoirien valjakkohiihto                        | PAVH                         |
|                                | 14 Pelastuskoirakokeet | 53  | Pelastusjälkikoe kansallinen |
| 54                             |                        | Pelastushakukoe                                       | PEHA                         |
| 55                             |                        | Pelastusraunio A-koe                                  | PERA-A                       |
| 56                             |                        | Pelastusraunio B-koe                                  | PERA-B                       |
| 57                             |                        | Meri- ja järvipelastuskoirakoe                        | PEME                         |
| 58                             |                        | Soveltuvuuskoekansainvälinen PESO                     |                              |
| 59                             |                        | Pelastusjälki A-koe                                   | PEJÄ-A                       |
| 60                             |                        | Pelastusjälki B-koe                                   | PEJÄ-B                       |
| 61                             |                        | Pelastushaku A-koe                                    | PEHA-A                       |
| 62                             |                        | Pelastushaku B-koe                                    | PEHA-B                       |
| 63                             |                        | Pelastusraunio A-koe                                  | PERA-A                       |
| 64                             |                        | Pelastusraunio B-koe                                  | PERA-B                       |
| 15 Luonnetesti                 |                        | 65  | Luonnetesti                  |
| 16 MH-luonnekuvaus             | 66                     | MH-luonnekuvaus                                       | MH                           |

|                         |     |   |        |
|-------------------------|-----|---|--------|
| 17 Tottelevaisuuskokeet | 67  | Tottelevaisuuskoe                         | TOKO   |
| 18 Agility kilpailut    | 68a | Agilitykilpailu (agilityrata)             | AGI-A  |
|                         | 68b | Agilitykilpailu (hyppyrata)               | AGI-H  |
|                         | 68c | Agilitykilpailu (gamblers)                | AGI-G  |
|                         | 68d | Agilitykilpailu (snooker)                 | AGI-S  |
|                         | 68e | Agilitykilpailu (hoopers)                 | AGI-HO |
| 19 Koiratanssi          | 69  | Koiratanssi seuraaminen musiikin tahdissa | KT-HTM |
|                         | 69b | Koiratanssi vapaaohjelma                  | KT-FS  |
| 20 Rallytoko            | 70  | Rallytoko                                 | RT     |
| 21 Nosework             | 71  | Nosework                                  | NW     |

## 19 KOKEET/KOIRA JA LAINSÄÄDÄNTÖ

### JÄRJESTYSLAKI (27.6.2003/612)

#### 14 § Koirakuri

Yleisen järjestyksen ja turvallisuuden säilymiseksi koiran omistajan tai haltijan on:

- 1) pidettävä koira taajamassa kytkettynä;
  - 2) pidettävä huolta siitä, ettei koira pääse kytkemättömänä kuntopolulle tai muulle sen kaltaiselle juoksuradalle eikä lainkaan yleiselle uimarannalle, lasten leikkipaikaksi varatulle alueelle, tori-aihana torille taikka yleiseen käyttöön kunnostetulle ladulle tai urheilukentälle, jollei se ole erikseen sallittua; (19.12.2003/1195)
  - 3) pidettävä huolta siitä, että koiran uloste ei jää ympäristöön hoidetulla alueella taajamassa.
- Mitä 1 momentin 1 ja 2 kohdassa säädetään, ei koske virantoimituksessa käytettävää valtion omistamaa koiraa, vartiointitehtävissä olevaa vartijan koiraa, palvelutehtävissä olevaa koulutettua pelastuskoiraa, liikuntavammaisen avustajakoiraa eikä näkövammaisen opaskoiraa.
- Mitä 1 momentin 1 kohdassa säädetään, ei koske suljettua pihaa, koirien harjoituspaikkaa eikä erityisesti osoitettua aidattua jaloittelualuetta. Koiran tulee kuitenkin näissäkin paikoissa olla omistajansa tai haltijansa valvonnassa.
- Mitä 1 momentin 2 kohdassa säädetään, koskee myös kissaa. Mitä 1 momentin 1 ja 2 kohdassa säädetään, koskee myös hevosta sekä soveltuvin osin muuta koti- tai lemmikkieläintä.

### METSÄSTYSLAKI JA ASETUS (KOKEITA JA KOIRIA KOSKEVAT MÄÄRÄYKSET)

#### METSÄSTYSLAKI (615/1993)

Metsästyslaissa säädetään muun muassa koiran kiinnipitovelvollisuudesta, koirakokeista, koiran kouluttamisesta sekä koiran talteenotosta. Näistä asioista kerrotaan lain 8. luvussa (51–55 §). Kaikkia koiranomistajia koskevat yleiset lainkohdat ovat:

#### 8 luku Koiran pitäminen

##### 51 § Koiran kiinnipitovelvollisuus

Maaliskuun 1 päivästä elokuun 19 päivään ulkona oleva koira on pidettävä kytkettynä tai siten, että se on välittömästi kytkettävissä. Edellä 1 momentissa sanottu ei kuitenkaan koske:

- 1) alueen omistajan tai haltijan luvalla pihamaalla tai puutarhassa taikka koiran pitämiseen varatulla aidatulla alueella olevaa koira;

- 2) viittä kuukautta nuorempaa koira;
- 3) paimentamis-, opas- tai vartiointitehtävissä taikka muussa sen laatuissa palvelutehtävissä olevaa koira;
- 4) poliisin, tullilaitoksen, puolustusvoimien tai rajavartiolaitoksen tehtävissä olevaa koira; eikä
- 5) koira, jota koulutetaan 3 tai 4 kohdassa tarkoitettuun tehtävään.

Edellä 1 momentissa tarkoitettu velvollisuudesta saadaan poiketa, kun muuta kuin ajavaa koira käytetään metsästykseseen. Kiellosta saadaan poiketa myös, kun kanakoira tai muuta lintukoira koulutetaan rauhoitettuja riistaeläimiä niiden lisääntymisaikana häiritsemättä.

### **52§ Koirakokeet ja koiran kouluttaminen**

Suomen riistakeskus voi koirakokeen pitämiseksi tai koiran kouluttamiseksi antaa luvan poiketa 51 §:n 1 momentissa säädetystä velvollisuudesta. Koirakokeen ja kouluttamisen tulee tapahtua siten, että rauhoitettuja riistaeläimiä ei niiden lisääntymisaikana häiritä. (18.2.2011/159)

Hirvieläinten rauhoituksen estämättä saadaan hirvieläinten metsästykseseen käytettävän koiran metsästyskokeita järjestää ja tällaista koira kouluttaa elokuun 20 päivästä joulukuun loppuun. Vastaavasti saadaan muuhun metsästykseseen käytettävän koiran metsästyskokeita järjestää ja tällaista koira kouluttaa elokuun 20 päivästä helmikuun loppuun. Koirakokeen ja kouluttamisen tulee tapahtua siten, että rauhoitettuja riistaeläimiä ei vahingoiteta.

'MMM tulkinta: 'Koiran kouluttaminen ja koirakokeiden järjestäminen on mahdollista metsästysajan loppuun asti, eli hirven osalta 15.1. asti ja valkohäntäpeuran ja metsäkauriin osalta 15.2. asti. Olennaista on se, että rauhoitettuja eläimiä ei vahingoiteta.'

Suden, karhun, saukon ja ilveksen metsästykseseen käytettävän koiran metsästyskokeiden järjestämiseen ja tällaisen koiran kouluttamiseen on kuitenkin oltava Suomen riistakeskuksen myöntämä lupa. (18.2.2011/159)

### **53§ Koiran pitäminen toisen alueella**

Ilman maanomistajan tai metsästysoikeuden haltijan lupaa koira ei saa pitää irti toisen alueella. Maanomistajalla tai metsästysoikeuden haltijalla on oikeus poistaa alueelta 1 momentin vastaisesti siellä oleva koira tai ottaa se talteen. Jos koiran avulla metsästettäessä ajo tai haukku poikkeaa vieralle alueelle, alueen omistajan tai metsästysoikeuden haltijan on kuitenkin annettava ajon tai haukun jatkua häiriintymättä puolen tunnin ajan. Jollei koiran omistaja tämän ajan kuluessa hae koira pois, alueen omistajalla tai metsästysoikeuden haltijalla on oikeus keskeyttää ajo tai haukku sekä poistaa alueelta koira tai ottaa se talteen.

Edellä 1 momentissa sanottu ei koske 51 §:n 2 momentin 3 ja 4 kohdassa tarkoitettuja tapauksia.

### **54§ Metsästyksen valvojan oikeudet koiranpidon valvonnassa**

Jos 88 §:ssä tarkoitettu henkilö tapaa 51 ja 52 §:n säännösten vastaisesti olevan koiran, hänellä on oikeus ottaa koira talteen.

### **55§ Koiran talteenottoon liittyvät toimenpiteet**

Jos koira on 53 tai 54 §:n nojalla otettu talteen, talteenotosta on viipymättä ilmoitettava koiran omistajalle, jos tämä on tiedossa, tai poliisille.

Koiran omistajan, joka haluaa saada talteen otetun koiransa takaisin, on lunastettava se kymmenen päivän kuluessa siitä, kun ilmoitus koiran talteenotosta hänelle tehtiin. Jollei koiraa lunasteta sanotun määräajan kuluessa tai 15 päivän kuluessa siitä, kun talteenottaja ilmoitti talteenotosta poliisille, talteenottaja saa koiran omistukseensa. Entisellä omistajalla on kuitenkin oikeus lunastaa koira talteenottajalta takaisin niin kauan kuin koira on tämän hallussa maksamalla 3 momentissa tarkoitettu lunastusmaksu ja korvaus.

Kun koiran on ottanut talteen muu kuin valtion viranomainen, koiran omistajan on suoritettava talteenottajalle riistanhoitomaksun suuruinen lunastusmaksu sekä korvaus koiran hoitamisesta. Jos koiran on ottanut talteen valtion viranomainen, koiran omistajan on suoritettava korvaus hoitamisesta valtiolle. Hoitamisesta suoritettavan korvauksen määrästä säädetään asetuksella.

Hirvieläinten rauhoituksen estämättä saadaan hirvieläinten metsästykseseen käytettävän koiran metsästyskokeita järjestää ja tällaista koiraa kouluttaa elokuun 20. päivästä joulukuun loppuun. Vastaavasti saadaan muuhun metsästykseseen käytettävän koiran metsästyskokeita järjestää ja tällaista koiraa kouluttaa elokuun 20. päivästä helmikuun loppuun. Koirakokeen ja kouluttamisen tulee tapahtua siten, että rauhoitettuja riistaeläimiä ei vahingoiteta. (Metsästyslaki 52 §)

Suomen riistakeskus voi antaa luvan poiketa koiran kiinnipitovelvollisuudesta koirakokeen pitämiseksi tai koiran kouluttamiseksi. Koirakokeen ja kouluttamisen tulee tapahtua siten, että rauhoitettuja riistaeläimiä ei niiden lisääntymisaikana häiritä. Lupia on myönnetty esimerkiksi noutajien ja seisojien vesikokeisiin.

- Hakulomakkeessa on taulukko, joka pyydetään täyttämään huolellisesti erityisesti vesikokeiden osalta ottaen huomioon vesilintujen lisääntymisaikaiset rajoitukset. Asia on ohjeistettu hakulomakkeessa. Lisäksi hakijalta pyydetään tietoa liittyen hakemusalueen mahdollisesta sijoittumisesta Natura 2000 – verkostoon kuuluvalla alueella. Suomen riistakeskus ei pääsääntöisesti myönnä koe- tai koulutuslupaa tällaiselle alueelle, jos kyseessä on erityinen linnustonsuojelualue.
- Lupa asetettavalla ehdolla ei myöskään sallita sellaista koulutusta tai koemuotoa, jossa toiminnan tarkoituksena on rauhoitettujen riistaeläinten tai muiden rauhoitettujen eläinten etsiminen, paikallistaminen, haukuttaminen tai ajo tai muu edellisiin verrattava häirintä. Tämä koskee ajanjaksoa 1.3. – 19.8. lukuun ottamatta pohjoisimpia kuntia (Enontekiö, Inari ja Utsjoki), joiden alueella riekon ja kiirunan pyynti on sallittua maaliskuun loppuun asti.
- Suden, karhun, saukon ja ilveksen metsästämiseen käytettävän koiran metsästyskokeiden järjestämiseen ja tällaisen koiran kouluttamiseen on oltava Suomen riistakeskuksen myöntämä lupa. (Metsästyslain 52 §:n 3 momentti)
- Suomen riistakeskuksen tekemän linjauksen mukaisesti tällainen lupa voidaan myöntää karhunmetsästykseseen käytettäville koirille 20.8.-31.10. välisenä aikana. Muiden mainittujen lajien metsästykseseen käytettävän koiran osalta lupaa ei toistaiseksi ja pääsääntöisesti myönnetä.

#### **METSÄSTYASETUS (15.4.2021/302)**

##### **12 § Koiran käyttö hirvieläinten metsästyksessä**

Hirvieläinten metsästyksessä ei saa käyttää kytkemättömänä sellaista ajavaa koiraa, jonka säkäkorkeus on yli 39 senttimetriä.

Metsäkauriin metsästyksessä 1 momentissa tarkoitettua koiraa saa käyttää vain syyskuun viimeisestä lauantaista 15 päivään helmikuuta.

Hirven metsästyksessä koiran käyttäminen on kiellettyä poronhoitoalueella tammikuun 1 päivästä 15 päivään tammikuuta. Kielto ei kuitenkaan koske koiran käyttämistä haavoittuneen eläimen jäljittämiseen.

#### **LAKI ELÄINTEN HYVINVOINNISTA (693/2023)**

<https://finlex.fi/fi/laki/alkup/2023/20230693>

Tämän lain tarkoituksena on edistää eläinten hyvinvointia ja suojella eläimiä parhaalla mahdollisella tavalla niiden hyvinvoinnille aiheutuvalta haitalta.

Lain tarkoituksena on myös lisätä eläinten kunnioitusta ja hyvää kohtelua.

#### **ELÄINKILPAILUN JA ELÄINNÄYTTelyn JÄRJESTÄMINEN JA NIIHIN OSALLISTUMINEN (KOKEITA JA KILPAILUJA KOSKEVIA MÄÄRÄYKSIÄ)**

<https://www.ruokavirasto.fi/elaimet/oppaat/elainkilpailun-ja-elainnayttelyn-jarjestaminen-ja-niihin-osallistuminen/elainkilpailun-ja-elainnayttelyn-jarjestaminen-ja-niihin-osallistuminen/>

##### **EHL 5 §**

Eläinkilpailulla tarkoitetaan tilaisuutta, joka järjestetään eläinten tai eläinten ja ihmisten asettamiseksi parremuusjärjestykseen suorituksensa perusteella tai eläinten ominaisuuksien, taipumusten tai taitojen arvioimiseksi; eläinkilpailuna ei kuitenkaan pidetä pääsääntöisesti eläinten ulkomuotoon perustuvaa arviointia varten järjestettävää tilaisuutta.

Eläinnäyttelyllä tarkoitetaan tilaisuutta, tapahtumaa, esitystä tai näytöstä, joka järjestetään eläinten tai niiden taitojen tai taipumusten esittelemiseksi yleisölle tai jonka pääsääntöisenä tarkoituksena on eläimen ulkomuodon arvioiminen.

---

##### **EHL 13 §**

Eläintä ei saa käsitellä tai kouluttaa kovakouraisesti tai muuten sillä tavalla, että sille aiheutetaan tarpeetonta kipua tai kärsimystä. Eläintä ei saa rasittaa liikaa eikä pitää kohtuuttoman ankarassa kurissa. Eläimen koulutuksessa ja käytössä on otettava huomioon eläimen osaamistaso ja suorituskyky. Eläintä ei saa pakottaa yrittämään luonnollisten kykyjensä tai voimiensa ylittämistä.

---

##### **EHL 15 §**

Eläintä, jolle on tehty sellainen leikkaus tai muu kipua tai kärsimystä aiheuttava toimenpide, jonka tarkoituksena on eläimen ulkonäön muuttaminen, ei saa käyttää kilpailuissa tai pitää näytteillä.

---

##### **EHL 33 §**

Eläintä saadaan pitää sen kuljetukseen tarkoitettussa laatikossa tai häkissä taikka muussa vastaavassa pienikokoisessa säilytystilassa vain, jos eläimen kuljettaminen, sairaus tai muu tilapäinen ja hyväksyttävä syy sitä edellyttää.

---

##### **EHL 43 §**

Eläinkilpailu ja -näyttely eivät saa tarpeettomasti vaarantaa eläinten hyvinvointia.

Eläimelle ei saa antaa sellaista lääkettä tai muuta vastaavaa ainetta taikka käyttää sellaista menetelmää, jonka tarkoituksena on vaikuttaa keinotekoisesti eläimen suorituskykyyn tai käyttäytymiseen eläinkilpailussa tai -näyttelyssä

---

#### EHL 44 §

Eläinkilpailun ja -näyttelyn järjestäjällä on oltava eläinten hyvinvoinnin turvaamisen kannalta riittävät tiedot ja taidot kilpailun ja näyttelyn järjestämiseksi.

---

#### EHL 45 §

Eläinkilpailun ja -näyttelyn järjestämisessä on otettava huomioon toimintaan liittyvä ennakoitavissa oleva vaara eläinten hyvinvoinnille. Järjestäjän on toteutettava tarvittavat toimenpiteet vaaran poistamiseksi tai, jos vaaran poistaminen ei ole mahdollista, sen vähentämiseksi. Jos kilpailu tai näyttely kuitenkin edelleen tarpeettomasti vaarantaa eläinten hyvinvointia, kilpailua tai näyttelyä ei saa järjestää tai se tulee keskeyttää.

Jos eläinkilpailun tai -näyttelyn järjestäjällä on perusteltua aihetta epäillä, että yksittäistä eläintä kohdellaan tai käytetään tämän lain vastaisesti, järjestäjän on kiellettävä säännösten vastainen kohtelu ja tarvittaessa kiellettävä eläimen kilpailuttajaa tai näytteille asettajaa käyttämästä eläintä kilpailussa tai näyttelyssä. Jos eläimen kilpailuttaja tai näytteille asettaja ei noudata eläimen käyttämisestä annettua kieltoa, eläimen osallistuminen kilpailuun tai näyttelyyn on estettävä keskeyttämällä kilpailu. Poliisin on annettava tarvittaessa virka-apua kilpailun tai näyttelyn järjestäjälle.

---

#### EHL 46 §

Eläinkilpailun järjestäjän tulee tehdä kirjallinen ilmoitus sellaisesta eläinkilpailutoiminnasta, jossa eläin voi joutua alttiiksi kohtuuttomalle rasitukselle, kivulle tai kärsimykselle. Ilmoitus-velvollisuus koskee yhdenkin tällaisen eläinkilpailun järjestämistä.

Eläinkilpailun järjestäjän on tehtävä 1 momentissa tarkoitettu ilmoitus sille aluehallintovirastolle, jonka toimialueella kilpailuja aiotaan järjestää. Ilmoitus voi olla määräaikainen tai toistaiseksi voimassa oleva. Ilmoitus on tehtävä viimeistään 30 vuorokautta ennen toiminnan aloittamista ja viipymättä toiminnan loppuessa, jos ilmoitus on tehty toistaiseksi voimassa olevana, tai toiminnan oleellisesti muuttuessa

Edellytyksenä ilmoituksenvaraisen eläinkilpailun järjestämiselle on lisäksi, että kilpailun järjestäjä nimeää kuhunkin kilpailuun kilpailueläinlääkäriin. Kilpailueläinlääkäriin on oltava läsnä kilpailutilaisuudessa. Kilpailueläinlääkäriin nimeämisestä mahdollisesti aiheutuvista kustannuksista vastaa kilpailun järjestäjä.

---

#### EHL 109 §

Joka tahallaan tai huolimattomuudesta

- kohtelee eläintä 13 §:n 1–3 momentissa tai mainitun pykälän nojalla annetussa säännöksessä kielletyksi säädetyllä tavalla
- vastoin 17 §:n 1 momentissa säädettyä kieltoa antaa eläimelle ainetta, joka on vaarallista eläimen hyvinvoinnille
- laiminlyö eläimen pitopaikkaa koskevan 33 §:ssä säädetyin yleisen vaatimuksen
- 43 §:n 1 momentin tai mainitun pykälän nojalla annetun säännöksen vastaisesti järjestää eläinkilpailun tai -näyttelyn, joka tarpeettomasti vaarantaa eläinten hyvinvoinnin tai rikkoo 43 §:n 2 momentissa säädettyä kieltoa, joka koskee eläimen suorituskykyyn tai käyttäytymiseen vaikuttamista lääkkeen, muun vastaavan aineen tai menetelmän avulla,
- 45 §:n 2 momentissa säädetyin kiellon vastaisesti järjestää eläinkilpailun tai -näyttelyn, vaikka eläinten hyvinvointi vaarantuu, tai laiminlyö sen keskeyttämistä koskevan vaatimuksen,

on tuomittava, jollei teko ole rikoslain 17 luvun 14, 14 a tai 15 §:n nojalla rangaistava tai siitä muualla laissa säädetä ankarampaa rangaistusta, eläinsuojelurikkomuksesta sakkoon.

Eläinsuojelurikkomuksesta tuomitaan myös se, joka tahallaan tai törkeästi huolimattomuudesta

- rikkoo 15 §:n 3 momentissa säädettyä kieltoa, joka koskee eläimen käyttämistä kilpailussa tai pitämistä näytteillä,
- laiminlyö 45 §:n 3 momentissa tarkoitetut toimenpiteet eläimen hyvinvoinnin turvaamiseksi,
- laiminlyö 46 §:n 1 momentissa säädetyn eläinkilpailujen järjestämistä koskevan ilmoituksen tekemisen tai 3 momentissa säädetyn velvollisuuden kilpailueläinlääkärin nimeämisestä eläinkilpailuun,
- laiminlyö 48 §:n 1 momentissa säädetyn eläimen hyvinvointia koskevan ilmoituksen, 2 momentissa säädetyn ensiapupaikan tai tarvittavien välineiden varaamisen taikka 3 momentissa säädetyn eläimen hyvinvoinnin vaarantumista koskevan ilmoituksen tekemisen
- laiminlyö 49 §:n 1 momentissa säädetyn eläinkilpailuja koskevan kirjaamisvelvollisuuden tai kirjaamisasiakirjan säilyttämisvelvollisuuden

## **RIKOSLAKI (39/1889)**

### **44 luku**

#### **15 § Eläimen vartioimatta jättäminen**

Joka tahallaan tai törkeästi huolimattomuudesta jättää asianmukaisesti vartioimatta ihmisille vaarallisen eläimen, josta hän on vastuussa, on tuomittava *eläimen vartioimatta jättämisestä* sakkoon.

Tuomioistuin voi määrätä eläimen tapettavaksi, jos se on eläimen vaarallisuuden vuoksi perusteltua. Määräystä on noudatettava muutoksenhausta huolimatta, jollei määräyksen antanut tuomioistuin tai muutoksenhaikutuomioistuin toisin määrää. (17.5.2013/347)

## **20 KOETOIMITSIJAKURSSI OSA 2**

### **II JAKSO**

Koemuodon koeohjeiden mukaisesti.