

Suomen Kennelliitto – Finska Kennelklubben ry

KOETOIMITSIJAKURSSI

OSA 1



Kurssimateriaalia ei saa julkaista kaupallisessa tarkoituksessa kirjallisessa eikä sähköisessä muodossa ilman Suomen Kennelliiton lupaa

Muutokset ja lisäykset 1/2025 kã & hl

Sisällys

1	KOETOIMITSIJOIDEN KOULUTUS- JA PÄTEVÖIMISOHJEET	4
2	KENNELLIITON ORGANISAATIO	5
3	KENNELLIITON JÄSENTEN KOULUTTAUTUMISMAHDOLLISUUKSIA	6
4	KENNELPIIRIT	9
5	KUNNAT/KENNELPIIRIT/LOHKOT	10
6	KOKEEN KÄYTÄNNÖN JÄRJESTELYT	13
6.1	Kokeen suunnittelu	13
6.1.1	Kokeen tai kilpailun tarkoitus	13
6.1.2	Tarve kokeen tai kilpailun järjestämiseen	13
6.1.3	Järjestävän yhdistyksen tahtotila	13
6.1.4	Koetoimikunnan kokoaminen ja työnjako	13
6.1.5	Kokeen järjestämismahdollisuus.....	14
6.2	Toimenpiteet ennen koetta	14
6.3	Toimenpiteet kokeen aikana.....	14
6.4	Tehtävät kokeen jälkeen.....	14
7	KENNELLIITON YLEISET KOETOIMINNAN SÄÄDÖKSET.....	21
7.1	OHJE MÄÄRÄAIKAISILMOITUKSISTA	21
7.2	OHJE KOKEIDEN ANOMISESTA.....	24
7.3	OHJE RAJOITUKSISTA KENNELPIIRIEN/KENNELLIITON MYÖNTÄMISSÄ KOKEISSA	31
7.4	RAJOITUKSET SUOMEN PALVELUSKOIRALIITON MYÖNTÄMISSÄ KOKEISSA	32
7.5	RAJOITUKSET SUOMEN AGILITYLIITON MYÖNTÄMISSÄ AGILITYKILPAILUISSA.....	33
8	KENNELLIITON YLEINEN KOKEIDEN JA KILPAILUJEN AJANKOHDAN SIIRTO TAI PERUUTTAMINEN.....	34
9	YLEINEN JÄÄVIYSSÄÄNTÖ	35
10	ROKOTUSMÄÄRÄYKSET	37
11	TUNNISTUSMERKINNÄN TARKASTAMINEN NÄYTTELYISSÄ, KOKEISSA JA KILPAILUISSA ...	38
12	KILPAILULUOKAT KOKEISSA JA KILPAILUISSA JA MUITA YLEISIÄ KOKEITA KOSKEVIA PÄÄTÖKSIÄ	38
13	ANTIDOPINGSÄÄNTÖ ja -OHJE	42
14	OHJE KOIRAN KÄYTTÄYTYMISESTÄ TEHTÄVISTÄ ILMOITUKSISTA	51
15	KENNELLIITON MUUTOKSENHAKUMENETTELY	55
16	SUOMEN VALIONARVOSÄÄNNÖT 2025	58
17	TULOSTALLENNUKSEEN LIITTYVÄT OHJEET	63
18	KOETULOSTEN TALLENTAMINEN OMAKOIRASSA -OHJE	65
19	KOKEET/KOIRA JA LAINSÄÄDÄNTÖ.....	73
20	KOETOIMITSIJAKURSSI OSA 2	78



KOETOIMITSIJAKURSSI OSA I

OHJELMA

Kurssin avaus 0,5 h
- ilmoittautuminen, kurssin avaus, esittäytyminen

Koetoiminta 0,5 h
- tarkoitus
- merkitys
- tavoitteet

Koetoimitsijakoulutus, vastuu ja velvollisuudet sekä pätevöinti

Kennelliitto 0,5 h
- organisaatio/koetoiminta
- keskeiset säännöt

Kennelliitto yleiset koetoiminnan säädökset 1,0 h

Kokeen järjestäminen 1,0 h

Kennelliiton koeasiapaperit ja niiden täyttö 2,0 h

Kokeet/koira ja lainsäädäntö 0,5 h

Kurssin päättäminen
- keskustelu, todistukset

II JAKSO

(kurssien kouluttajana toimii koemuodon ylituomarit)
Koemuodon koeohjeiden mukaisesti.

1 KOETOIMITSIJOIDEN KOULUTUS- JA PÄTEVÖIMISOHJEET

Hyväksytty Kennelliitossa 11.12.2019, voimassa 1.1.2020 alkaen.

KOETOIMITSIJALLE ASETETTAVAT VAATIMUKSET JA KOULUTUS

Koulutukseen hakeutuvan henkilön on oltava Kennelliiton jäsen jo peruskurssille mentäessä ja hänen on omattava riittävä tietous omasta tai omista koemuodoistaan.

Vastaavan koetoimitsijan koulutus on kaksiosainen, se koostuu perusosasta sekä koemuotokohtaisesta osasta.

Koetoimitsijakoulutuksen perusosa

Koulutuksen järjestää Kennelliitto, kennelpiiri tai taho, jolle Kennelliitto on myöntänyt oikeuden järjestää koetoimitsijakoulutuksen perusosan. Koetoimitsijakoulutuksen perusosan kurssin johtajana toimii aluekouluttaja.

Koemuotoon liittyvä erikoiskoulutus.

Koulutuksen järjestää Kennelliitto tai Kennelliiton jäsenyhdistys. Koulutukseen pyrkivällä tulee olla Kennelliiton jäsenyhdistyksen suositus.

Koemuotokohtainen osa järjestetään koemuodosta vastaavan tahon laatiman koulutusohjeen mukaisesti. Koemuodosta vastaavien tahojen on toimitettava koemuotokohtaiset koulutusohjelmat tiedoksi Kennelliittoon. Kouluttajan on oltava kyseisen koemuodon kokenut tuomari tai ylituomari.

PÄTEVÖINTI

Vastaava koetoimitsijapätevyys myönnetään, kun koulutettava on hyväksytysti suorittanut sekä koulutuksen perusosan että lajikohtaisen koulutuksen viiden vuoden aikana. Pätevyys myönnetään, kun hakija on täyttänyt 18 vuotta.

Kennelpiirit/Palveluskoiraliitto/Vinttikoiraliitto/Agilityliitto myöntää koetoimitsijapätevyyden. Edellä mainitut tahot pitävät rekisteriä pätevöimistään koetoimitsijoista.

Pätevyyden myöntäjällä on oikeus perustellusta syystä poistaa koetoimitsijapätevyys joko määräajaksi tai kokonaan.

OIKEUDET, VELVOLLISUUDET JA VASTUU

Vastaava koetoimitsija on velvollinen noudattamaan tehtävässään ko. koemuodon sääntöjä ja ohjeita ja hänen on oltava toiminnassaan tasapuolinen sekä oikeudenmukainen.

Vastaava koetoimitsija valvoo muiden toimitsijoiden työskentelyä ja pyydettyä antaa lausunnon kokeen kulusta tai järjestelyistä, mikäli kokeesta on tehty valitusmenettelyn mukainen valitus.

Vastaavan koetoimitsijan mahdollinen osallistuminen kokeeseen tai kilpailuun määritellään kunkin koemuodon säännöissä tai ohjeissa.

Vastaavan koetoimitsijan on osallistuttava hänelle suunnattuun jatkokoulutukseen säilyttääkseen pätevyytensä.

Koetoimitsijan on noudatettava yleistä lainkuuliaisuutta sekä käyttäydyttävä muutoinkin asiallisesti. Hänen tulee osallistuessaan Kennelliiton alaiseen toimintaan noudattaa Kennelliiton sääntöjä ja ohjeita.

2 KENNELLIITON ORGANISAATIO

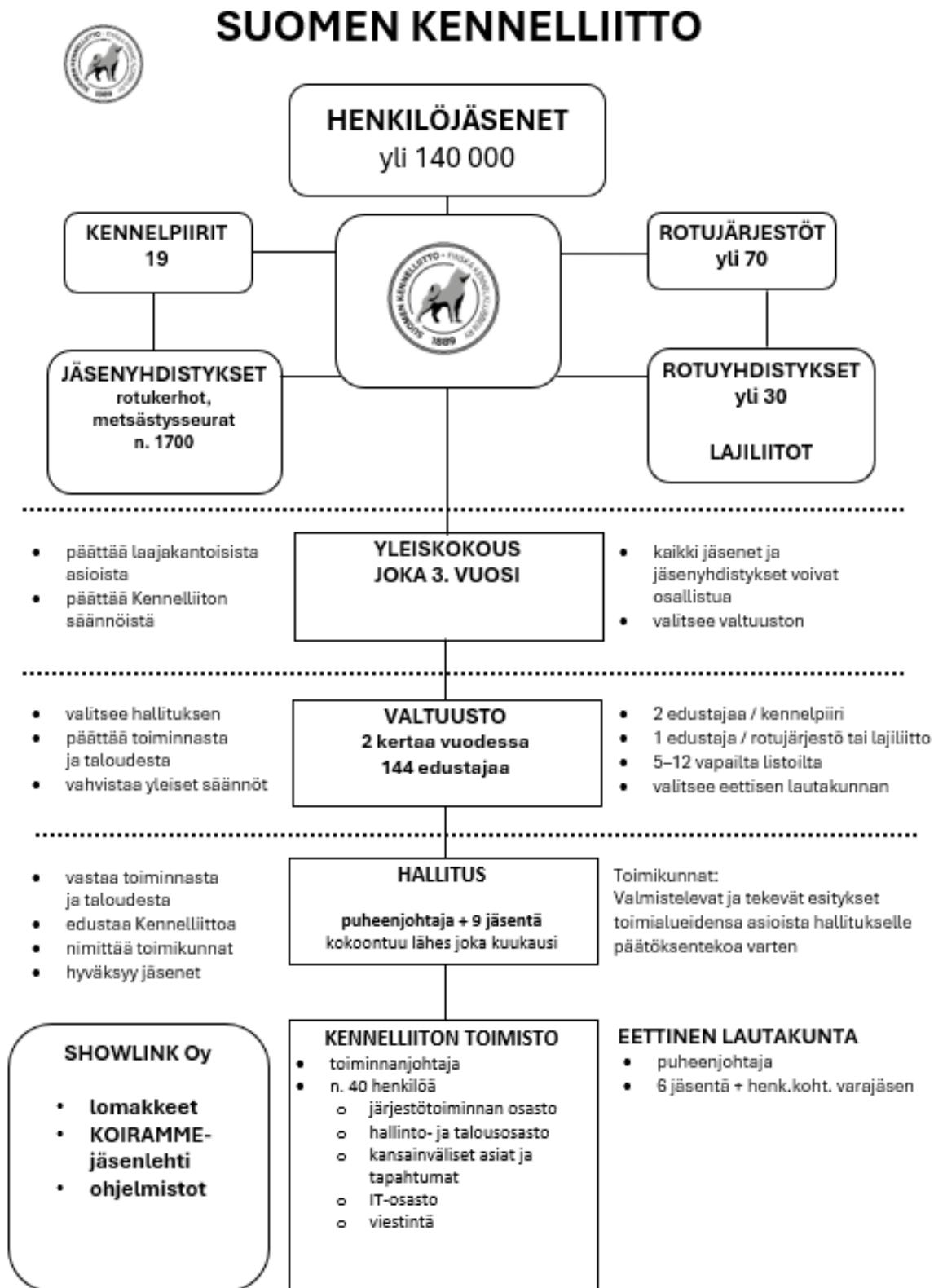

3 KENNELLIITON JÄSENTEN KOULUTTAUTUMISMAHDOLLISUUKSIA

Suomen Kennelliiton ja sen jäsenyhdistysten koulutus jäsenilleen on hyvin monipuolista harrastusvaihtoehtojen laajuudesta johtuen. Seuraavassa yleisiä periaatteita eri koulutusmuodoista.

KASVATTAJAKOULUTUS

Kasvattajan peruskurssi

- perustietoa perinnöllisyydestä ja jalostuksesta
- astutus ja synnytys
- rekisteröinti ja muu kasvattamiseen liittyvä säännöstö
- koirakaupan ja kuluttajan lainsäädäntö
- laki eläinten hyvinvoinnista
- muuta aiheeseen liittyvää
- lopputentti/todistus

Kasvattajan jatkokurssi

- peruskurssin hyväksytysti suorittaneille
- ennakkovalmistautuminen (kirjallisuus)
- syventävää tietoa genetiikasta ja jalostuksesta
- kasvatustyö, verotus ja kirjanpito
- muuta syventävää tietoa koiran kasvattamisesta ja siihen liittyvästä
- lopputentti/todistus

Rotuyhdistysten kasvattaja- ja jalostuspäivät

- rotuyhdistykset järjestävät eri aihepiireihin liittyviä koulutuksia
- ei yhteisesti sovittua sisältöä

Jalostusneuvojakoulutus

- Kennelliitto järjestää
- rotuyhdistysten jalostusneuvojille
- yleensä avoin myös muille kiinnostuneille

KOULUTTAJAKOULUTUS

Koulutusohjaajakurssi

- erilliset vaatimusperusteet täytettävä ennen jäsenyhdistyksen esitystä
- riittävä kokemus ”kenttä” koulutuksesta
- hyvät kouluttajaominaisuudet
- vaatimukset vaihtelevat eri harrastusmuodoilla (esim. TOKO, agility ja PK)
- teoriaosuus ja käytännön harjoittelu
- pätevoidään kennelpiirissä
- ”kortti” uusittava määräajoin (toiminta kouluttajana jatkuvaa)

Koemuotokohtainen kouluttajakoulutus

- rotuyhdistykset ja liitot järjestävät harrastamilleen koemuodoille kouluttajakoulutusta

KOEKOULUTUS

Koetoimitsijakurssi osa1

- jäsenyhdistyksen suositus
- kokemusta koemuodosta
- Kennelliiton yleinen osa. Kaikille eri koemuodoille sama.

Koetoimitsijakurssi osa 2 (koemuotokohtainen)

- koetoimitsija kurssi osa 1:n suorittaneille
- sisällöstä vastaavat rotujärjestöt ja koemuotoa hallinnoivat tahot
- pätevöidään kennelpiirissä (SPKL, SVKL tai SAGI heidän lajien osalta)

Palkintotuomarikoulutus

- yleiset ja koemuotokohtaiset perusvaatimukset
- kennelpiiri päteväi

Ylituomarikoulutus

- yleiset ja koemuotokohtaiset perusvaatimukset
- rotujärjestö/liitto hyväksyy koulutukseen. Kennelpiirin puolto tarvitaan.
- Kennelliiton ylituomarikurssi osa 1 (pakollinen kaikille)
- koekohtaisen koulutuksen suorittaa rotujärjestöt/liitot
- harjoitusarvostelut ja mahdolliset koearvostelut
- pätevöinnin esittää rotujärjestö, kennelpiiri suosittelee, Kennelliitto päteväi
- jatkokoulutus pakollinen

KOIRANÄYTTELY

Kehätoimitsijakoulutus

- kennelpiirin näyttelyohjaaja kouluttaa
- kennelpiiri järjestää
- jatkokoulutus kennelpiireittäin

Näyttelyohjaajakoulutus

- erilliset vaatimusperusteet täytettävä ennen esitystä tehtävään
- kennelpiiri esittää, Kennelliitto vahvistaa
- Kennelliitto järjestää jatkokoulutuksen

Ulkomuototuomarikoulutus

- erilliset vaatimusperusteet täytettävä ennen esitystä koulutukseen
- Kennelliitto kouluttaa ja päteväi
- peruskoulutus ja rotukohtainen harjoittelu
- arvostelu pätevöinti roduittain (Kennelliitto)

Ulkomuototuomareiden jatkokoulutus

- Kennelliitto ja rotuyhdistykset omille roduilleen

MUU KOULUTUS

Aluekouluttaja

- erilliset vaatimusperusteet täytettävä ennen esitystä tehtävään
- kennelpiiri esittää
- Kennelliitto nimittää
- jatkokoulutus vuosittain
- toiminta pääsääntöisesti kennelpiireittäin

Dopingvalvojakoulutus

- Kennelliitto nimittää
- Kennelliitto kouluttaa
- jatkokoulutus vuosittain
- toiminta-alueet kennelpiireittäin

Kennelneuvojakoulutus

- Kennelliitto nimittää

- Kennelliitto kouluttaa
- jatkokoulutus vuosittain
- toiminta-alueet kennelpiireittäin

Tunnistusmerkintäkoulutus

- erilliset soveltuvuusperusteet
- Kennelliitto perus- ja jatkokouluttaa
- Kennelliitto päteväi

Lisätietoja eri koulutusvaihtoehdoista ja vaatimuksista osallistumiseen saat mm. aluekouluttajilta, Kennelliitolta, kennelpiireistä, rotuyhdistyksiltä sekä Koiramme-lehdestä. Kennelliiton jäsenyhdistykset järjestävät jäsenilleen myös paljon erilaisia kerhoiltoja, koulutusleirejä jne. Näistä tiedotetaan yhdistysten lehdissä ja tiedotteissa.

4 KENNELPIIRIT

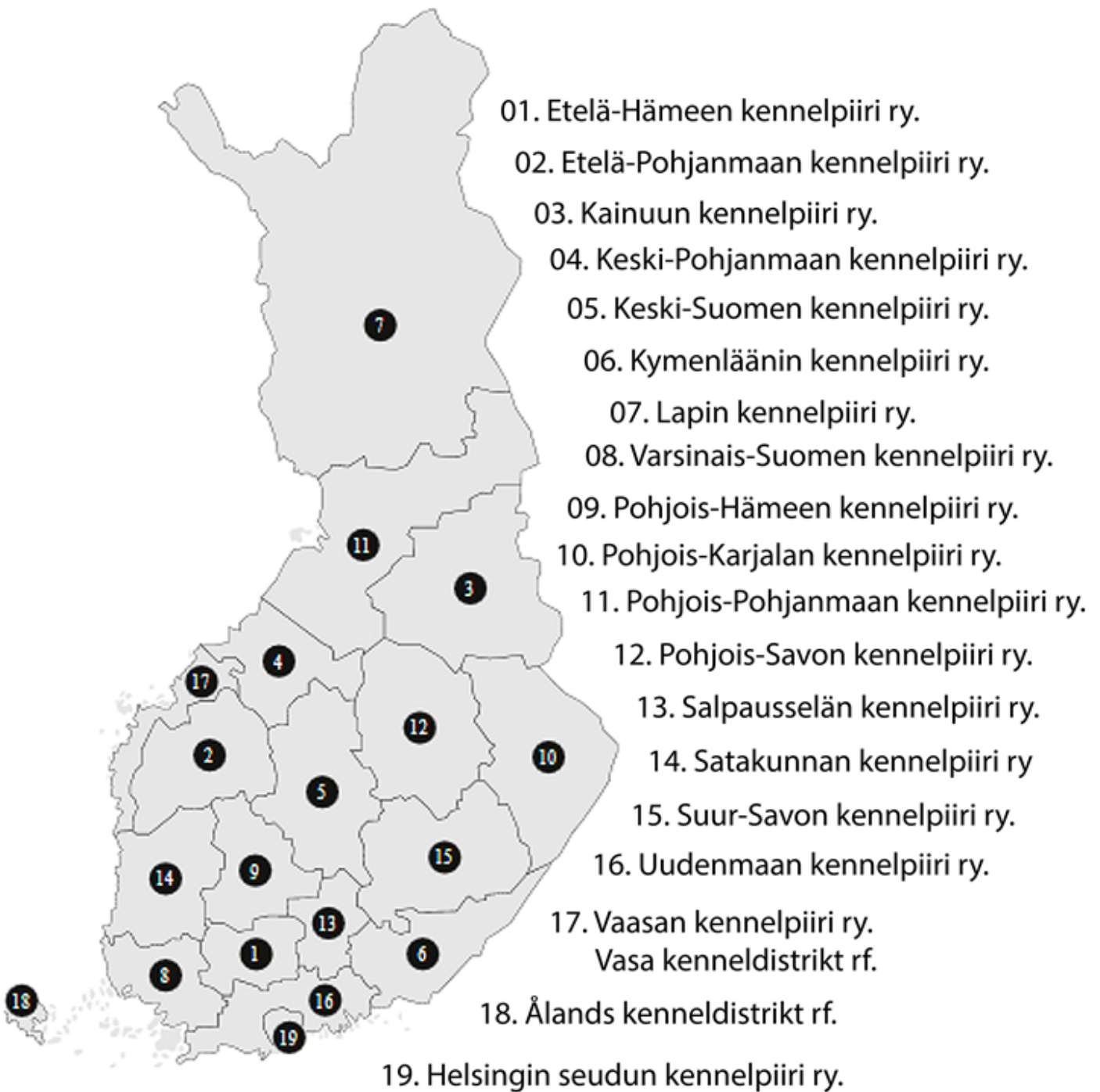

5 KUNNAT/KENNELPIIRIT/LOHKOT

Kuntaluettelo muuttuu vuosittain.

Lähde/kunnat: Väestörekisterikeskus 1.1.2025

KUNTA	KENNELPIIRI	LOHKO			
A			Ilomantsi	Pohjois-Karjalan Kennelpiiri	Itä
Akaa	Pohjois-Hämeen Kennelpiiri	Länsi	Imatra	Kymenläänin Kennelpiiri	Etelä
Alajärvi	Etelä-Pohjanmaan Kennelpiiri	Länsi	Inari	Lapin Kennelpiiri	Pohja
Alavieska	Keski-Pohjanmaan Kennelpiiri	Pohja	Inkoo	Uudenmaan Kennelpiiri	Etelä
Alavus	Etelä-Pohjanmaan Kennelpiiri	Länsi	Isojoki	Etelä-Pohjanmaan Kennelpiiri	Länsi
Asikkala	Salpausselän Kennelpiiri	Etelä	Isokyrö	Etelä-Pohjanmaan Kennelpiiri	Länsi
Askola	Uudenmaan Kennelpiiri	Etelä	J		
Aura	Varsinais-Suomen Kennelpiiri	Etelä	Janakkala	Etelä-Hämeen kennelpiiri	Etelä
B			Joensuu	Pohjois-Karjalan Kennelpiiri	Itä
Brändö	Ahvenanmaan Kennelpiiri	Länsi	Jokioinen	Etelä-Hämeen kennelpiiri	Etelä
E			Jomala	Ahvenanmaan Kennelpiiri	Länsi
Eckerö	Ahvenanmaan Kennelpiiri	Länsi	Joroinen	Suur-Savon Kennelpiiri	Itä
Enonkoski	Pohjois-Karjalan Kennelpiiri	Itä	Joutsa	Keski-Suomen Kennelpiiri	Itä
Enontekiö	Lapin Kennelpiiri	Pohja	Juuka	Pohjois-Karjalan Kennelpiiri	Itä
Espoo	Helsingin Seudun Kennelpiiri	Etelä	Juupajoki	Pohjois-Hämeen Kennelpiiri	Länsi
Eura	Satakunnan Kennelpiiri	Länsi	Juva	Suur-Savon Kennelpiiri	Itä
Eurajoki	Satakunnan Kennelpiiri	Länsi	Jyväskylä	Keski-Suomen Kennelpiiri	Itä
Evijärvi	Etelä-Pohjanmaan Kennelpiiri	Länsi	Jämijärvi	Satakunnan Kennelpiiri	Länsi
F			Jämsä	Keski-Suomen Kennelpiiri	Itä
Finström	Ahvenanmaan Kennelpiiri	Länsi	Järvenpää	Uudenmaan Kennelpiiri	Etelä
Forssa	Etelä-Hämeen kennelpiiri	Etelä	K		
Föglö	Ahvenanmaan Kennelpiiri	Länsi	Kaarina	Varsinais-Suomen Kennelpiiri	Etelä
G			Kaavi	Pohjois-Savon Kennelpiiri	Itä
Geta	Ahvenanmaan Kennelpiiri	Länsi	Kajaani	Kainuun Kennelpiiri	Pohja
H			Kalajoki	Keski-Pohjanmaan Kennelpiiri	Pohja
Haapajärvi	Keski-Pohjanmaan Kennelpiiri	Pohja	Kangasala	Pohjois-Hämeen Kennelpiiri	Länsi
Haapavesi	Pohjois-Pohjanmaan Kennelpiiri	Pohja	Kangasniemi	Suur-Savon Kennelpiiri	Itä
Hailuoto	Pohjois-Pohjanmaan Kennelpiiri	Pohja	Kankaanpää	Satakunnan Kennelpiiri	Länsi
Halsua	Keski-Pohjanmaan Kennelpiiri	Pohja	Kannonkoski	Keski-Suomen Kennelpiiri	Itä
Hamina	Kymenläänin Kennelpiiri	Etelä	Kannus	Keski-Pohjanmaan Kennelpiiri	Pohja
Hammarland	Ahvenanmaan Kennelpiiri	Länsi	Karjajoki	Etelä-Pohjanmaan Kennelpiiri	Länsi
Hankasalmi	Keski-Suomen Kennelpiiri	Itä	Karkkila	Uudenmaan Kennelpiiri	Etelä
Hanko	Uudenmaan Kennelpiiri	Etelä	Karstula	Keski-Suomen Kennelpiiri	Itä
Harjavalta	Satakunnan Kennelpiiri	Länsi	Karvia	Satakunnan Kennelpiiri	Länsi
Hartola	Salpausselän Kennelpiiri	Etelä	Kaskinen	Vaasan Kennelpiiri	Länsi
Hattula	Etelä-Hämeen Kennelpiiri	Etelä	Kauhajoki	Etelä-Pohjanmaan Kennelpiiri	Länsi
Hausjärvi	Etelä-Hämeen kennelpiiri	Etelä	Kauhava	Etelä-Pohjanmaan Kennelpiiri	Länsi
Heinola	Salpausselän Kennelpiiri	Etelä	Kauniainen	Helsingin Seudun Kennelpiiri	Etelä
Heinävesi	Suur-Savon Kennelpiiri	Itä	Kaustinen	Keski-Pohjanmaan Kennelpiiri	Pohja
Helsinki	Helsingin Seudun Kennelpiiri	Etelä	Keitele	Pohjois-Savon Kennelpiiri	Itä
Hirvensalmi	Suur-Savon Kennelpiiri	Itä	Kemi	Lapin Kennelpiiri	Pohja
Hollola	Salpausselän Kennelpiiri	Etelä	Kemijärvi	Lapin Kennelpiiri	Pohja
Huittinen	Satakunnan Kennelpiiri	Länsi	Keminmaa	Lapin Kennelpiiri	Pohja
Humpila	Etelä-Hämeen kennelpiiri	Etelä	Kemiönsaari	Varsinais-Suomen Kennelpiiri	Etelä
Hyrnsalmi	Kainuun Kennelpiiri	Pohja	Kempele	Pohjois-Pohjanmaan Kennelpiiri	Pohja
Hyvinkää	Uudenmaan Kennelpiiri	Etelä	Kerava	Uudenmaan Kennelpiiri	Etelä
Hämeenkyrö	Satakunnan Kennelpiiri	Länsi	Keuruu	Keski-Suomen Kennelpiiri	Itä
Hämeenlinna	Etelä-Hämeen kennelpiiri	Etelä	Kihniö	Satakunnan Kennelpiiri	Länsi
I			Kinnula	Keski-Suomen Kennelpiiri	Itä
Ii	Pohjois-Pohjanmaan Kennelpiiri	Pohja	Kirkkonummi	Uudenmaan Kennelpiiri	Etelä
Iisalmi	Pohjois-Savon Kennelpiiri	Itä	Kitee	Pohjois-Karjalan Kennelpiiri	Itä
Iitti	Kymenläänin Kennelpiiri	Etelä	Kittilä	Lapin Kennelpiiri	Pohja
Ikaalinen	Satakunnan Kennelpiiri	Länsi	Kiuruvesi	Pohjois-Savon Kennelpiiri	Itä
Ilmajoki	Etelä-Pohjanmaan Kennelpiiri	Länsi	Kivijärvi	Keski-Suomen Kennelpiiri	Itä
			Kokemäki	Satakunnan Kennelpiiri	Länsi
			Kokkola	Keski-Pohjanmaan Kennelpiiri	Pohja

Kolari	Lapin Kennelpiiri	Pohja	Mustasaari	Vaasan Kennelpiiri	Länsi
Konnevesi	Keski-Suomen Kennelpiiri	Itä	Muurame	Keski-Suomen Kennelpiiri	Itä
Kontiolahti	Pohjois-Karjalan Kennelpiiri	Itä	Mynämäki	Varsinais-Suomen Kennelpiiri	Etelä
Korsnäs	Vaasan Kennelpiiri	Länsi	Myrskylä	Uudenmaan Kennelpiiri	Etelä
Koski Tl	Varsinais-Suomen Kennelpiiri	Etelä	Mäntsälä	Uudenmaan Kennelpiiri	Etelä
Kotka	Kymenläänin Kennelpiiri	Etelä	Mänttä-Vilppula	Pohjois-Hämeen Kennelpiiri	Länsi
Kouvola	Kymenläänin Kennelpiiri	Etelä	Mäntyharju	Suur-Savon Kennelpiiri	Itä
Kristiinankaupunki	Vaasan Kennelpiiri	Länsi	N		
Kruunupyö	Vaasan Kennelpiiri	Länsi	Naantali	Varsinais-Suomen Kennelpiiri	Etelä
Kuhmo	Kainuun Kennelpiiri	Pohja	Nakkila	Satakunnan Kennelpiiri	Länsi
Kuhmoinen	Pohjois-Hämeen Kennelpiiri	Länsi	Nivala	Keski-Pohjanmaan Kennelpiiri	Pohja
Kumlinge	Ahvenanmaan Kennelpiiri	Länsi	Nokia	Pohjois-Hämeen Kennelpiiri	Länsi
Kuopio	Pohjois-Savon Kennelpiiri	Itä	Nousiainen	Varsinais-Suomen Kennelpiiri	Etelä
Kuortane	Etelä-Pohjanmaan Kennelpiiri	Länsi	Nurmes	Pohjois-Karjalan Kennelpiiri	Itä
Kurikka	Etelä-Pohjanmaan Kennelpiiri	Länsi	Nurmijärvi	Uudenmaan Kennelpiiri	Etelä
Kustavi	Varsinais-Suomen Kennelpiiri	Länsi	Närpiö	Vaasan Kennelpiiri	Länsi
Kuusamo	Pohjois-Pohjanmaan Kennelpiiri	Pohja	O		
Kyyjärvi	Keski-Suomen Kennelpiiri	Itä	Orimattila	Salpausselän Kennelpiiri	Etelä
Kärkölä	Salpausselän Kennelpiiri	Etelä	Oripää	Varsinais-Suomen Kennelpiiri	Etelä
Kärsämäki	Pohjois-Pohjanmaan Kennelpiiri	Pohja	Orivesi	Pohjois-Hämeen Kennelpiiri	Länsi
Kökar	Ahvenanmaan Kennelpiiri	Länsi	Oulainen	Pohjois-Pohjanmaan Kennelpiiri	Pohja
			Oulu	Pohjois-Pohjanmaan Kennelpiiri	Pohja
L			Outokumpu	Pohjois-Karjalan Kennelpiiri	Itä
Lahti	Salpausselän Kennelpiiri	Etelä	P		
Laihia	Etelä-Pohjanmaan Kennelpiiri	Länsi	Padasjoki	Salpausselän Kennelpiiri	Etelä
Laitila	Varsinais-Suomen Kennelpiiri	Etelä	Paimio	Varsinais-Suomen Kennelpiiri	Etelä
Lapinjärvi	Uudenmaan Kennelpiiri	Etelä	Paltamo	Kainuun Kennelpiiri	Pohja
Lapinlahti	Pohjois-Savon Kennelpiiri	Itä	Parainen	Varsinais-Suomen Kennelpiiri	Etelä
Lappajärvi	Etelä-Pohjanmaan Kennelpiiri	Länsi	Parikkala	Kymenläänin Kennelpiiri	Etelä
Lappeenranta	Kymenläänin Kennelpiiri	Etelä	Parkano	Satakunnan Kennelpiiri	Länsi
Lapua	Etelä-Pohjanmaan Kennelpiiri	Länsi	Pedersören kunta	Vaasan Kennelpiiri	Länsi
Larsmo/Luoto	Keski-Pohjanmaan Kennelpiiri	Pohja	Pelkosenniemi	Lapin Kennelpiiri	Pohja
Laukaa	Keski-Suomen Kennelpiiri	Itä	Pello	Lapin Kennelpiiri	Pohja
Lemi	Kymenläänin Kennelpiiri	Etelä	Perho	Keski-Pohjanmaan Kennelpiiri	Pohja
Lemland	Ahvenanmaan Kennelpiiri	Länsi	Petäjävesi	Keski-Suomen Kennelpiiri	Itä
Lempäälä	Pohjois-Hämeen Kennelpiiri	Länsi	Pieksämäki	Suur-Savon Kennelpiiri	Itä
Leppävirta	Pohjois-Savon Kennelpiiri	Itä	Pielavesi	Pohjois-Savon Kennelpiiri	Itä
Lestijärvi	Keski-Pohjanmaan Kennelpiiri	Pohja	Pietarsaari	Vaasan Kennelpiiri	Länsi
Lieksa	Pohjois-Karjalan Kennelpiiri	Itä	Pihtipudas	Keski-Suomen Kennelpiiri	Itä
Lieto	Varsinais-Suomen Kennelpiiri	Etelä	Pirkkala	Pohjois-Hämeen Kennelpiiri	Länsi
Liminka	Pohjois-Pohjanmaan Kennelpiiri	Pohja	Polvijärvi	Pohjois-Karjalan Kennelpiiri	Itä
Liperi	Pohjois-Karjalan Kennelpiiri	Itä	Pomarkku	Satakunnan Kennelpiiri	Länsi
Lohja	Uudenmaan Kennelpiiri	Etelä	Pori	Satakunnan Kennelpiiri	Länsi
Loimaa	Varsinais-Suomen Kennelpiiri	Etelä	Pornainen	Uudenmaan Kennelpiiri	Etelä
Loppi	Etelä-Hämeen kennelpiiri	Etelä	Porvoo	Uudenmaan Kennelpiiri	Etelä
Loviisa	Uudenmaan Kennelpiiri	Etelä	Posio	Lapin Kennelpiiri	Pohja
Luhanka	Keski-Suomen Kennelpiiri	Itä	Pudasjärvi	Pohjois-Pohjanmaan Kennelpiiri	Pohja
Lumijoki	Pohjois-Pohjanmaan Kennelpiiri	Pohja	Pukkila	Uudenmaan Kennelpiiri	Etelä
Lumparland	Ahvenanmaan Kennelpiiri	Länsi	Punkalaidun	Satakunnan Kennelpiiri	Länsi
Luumäki	Kymenläänin Kennelpiiri	Etelä	Puolanka	Kainuun Kennelpiiri	Pohja
Luvia	Satakunnan Kennelpiiri	Länsi	Puumala	Suur-Savon Kennelpiiri	Itä
M			Pyhtää	Kymenläänin Kennelpiiri	Etelä
Maalahti	Vaasan Kennelpiiri	Länsi	Pyhäjoki	Pohjois-Pohjanmaan Kennelpiiri	Pohja
Maarianhamina	Ahvenanmaan Kennelpiiri	Länsi	Pyhäjärvi	Keski-Pohjanmaan Kennelpiiri	Pohja
Marttila	Varsinais-Suomen Kennelpiiri	Etelä	Pyhäntä	Pohjois-Pohjanmaan Kennelpiiri	Pohja
Masku	Varsinais-Suomen Kennelpiiri	Etelä	Pyhäranta	Varsinais-Suomen Kennelpiiri	Länsi
Merijärvi	Pohjois-Pohjanmaan Kennelpiiri	Pohja	Pälkäne	Pohjois-Hämeen Kennelpiiri	Länsi
Merikarvia	Satakunnan Kennelpiiri	Länsi	Pöytyä	Varsinais-Suomen Kennelpiiri	Etelä
Miehikkälä	Kymenläänin Kennelpiiri	Etelä	R		
Mikkeli	Suur-Savon Kennelpiiri	Itä	Raabe	Pohjois-Pohjanmaan Kennelpiiri	Pohja
Muhos	Pohjois-Pohjanmaan Kennelpiiri	Pohja	Raasepori	Uudenmaan Kennelpiiri	Etelä
Multia	Keski-Suomen Kennelpiiri	Itä	Raisio	Varsinais-Suomen Kennelpiiri	Etelä
Muonio	Lapin Kennelpiiri	Pohja	Rantasalmi	Suur-Savon Kennelpiiri	Itä

Ranua	Lapin Kennelpiiri	Pohja	Tammela	Etelä-Hämeen kennelpiiri	Etelä
Rauma	Satakunnan Kennelpiiri	Länsi	Tampere	Pohjois-Hämeen Kennelpiiri	Länsi
Rautalampi	Pohjois-Savon Kennelpiiri	Itä	Tervo	Pohjois-Savon Kennelpiiri	Itä
Rautavaara	Pohjois-Savon Kennelpiiri	Itä	Tervola	Lapin Kennelpiiri	Pohja
Rautjärvi	Kymenläänin Kennelpiiri	Etelä	Teuva	Etelä-Pohjanmaan Kennelpiiri	Länsi
Reisjärvi	Keski-Pohjanmaan Kennelpiiri	Pohja	Tohmajärvi	Pohjois-Karjalan Kennelpiiri	Itä
Riihimäki	Etelä-Hämeen kennelpiiri	Etelä	Toholampi	Keski-Pohjanmaan Kennelpiiri	Pohja
Ristijärvi	Kainuun Kennelpiiri	Pohja	Toivakka	Keski-Suomen Kennelpiiri	Itä
Rovaniemi	Lapin Kennelpiiri	Pohja	Tornio	Lapin Kennelpiiri	Pohja
Ruokolahti	Kymenläänin Kennelpiiri	Etelä	Turku	Varsinais-Suomen Kennelpiiri	Etelä
Ruovesi	Pohjois-Hämeen Kennelpiiri	Länsi	Tuusniemi	Pohjois-Savon Kennelpiiri	Itä
Rusko	Varsinais-Suomen Kennelpiiri	Etelä	Tuusula	Uudenmaan Kennelpiiri	Etelä
Rääkkylä	Pohjois-Karjalan Kennelpiiri	Itä	Tyrnävä	Pohjois-Pohjanmaan Kennelpiiri	Pohja
S			U		
Saarijärvi	Keski-Suomen Kennelpiiri	Itä	Ulvila	Satakunnan Kennelpiiri	Länsi
Salla	Lapin Kennelpiiri	Pohja	Urajala	Etelä-Hämeen kennelpiiri	Etelä
Salo	Varsinais-Suomen Kennelpiiri	Etelä	Utajärvi	Pohjois-Pohjanmaan Kennelpiiri	Pohja
Saltvik	Ahvenanmaan Kennelpiiri	Länsi	Utsjoki	Lapin Kennelpiiri	Pohja
Sastamala	Satakunnan Kennelpiiri	Länsi	Urainen	Keski-Suomen Kennelpiiri	Itä
Sauvo	Varsinais-Suomen Kennelpiiri	Etelä	Uusikaarlepyy	Vaasan Kennelpiiri	Länsi
Savitaipale	Kymenläänin Kennelpiiri	Etelä	Uusikaupunki	Varsinais-Suomen Kennelpiiri	Etelä
Savonlinna	Suur-Savon Kennelpiiri	Itä	V		
Savukoski	Lapin Kennelpiiri	Pohja	Vaala	Kainuun Kennelpiiri	Pohja
Seinäjoki	Etelä-Pohjanmaan Kennelpiiri	Länsi	Vaasa	Vaasan Kennelpiiri	Länsi
Sievi	Keski-Pohjanmaan Kennelpiiri	Pohja	Valkeakoski	Pohjois-Hämeen Kennelpiiri	Länsi
Siikainen	Satakunnan Kennelpiiri	Länsi	Vantaa	Helsingin Seudun Kennelpiiri	Etelä
Siikajoki	Pohjois-Pohjanmaan Kennelpiiri	Pohja	Varkaus	Pohjois-Savon Kennelpiiri	Itä
Siikalatva	Pohjois-Pohjanmaan Kennelpiiri	Pohja	Vehmaa	Varsinais-Suomen Kennelpiiri	Etelä
Siilinjärvi	Pohjois-Savon Kennelpiiri	Itä	Vesanto	Pohjois-Savon Kennelpiiri	Itä
Simo	Lapin Kennelpiiri	Pohja	Vesilahti	Pohjois-Hämeen Kennelpiiri	Länsi
Sipoo	Uudenmaan Kennelpiiri	Etelä	Veteli	Keski-Pohjanmaan Kennelpiiri	Pohja
Siuntio	Uudenmaan Kennelpiiri	Etelä	Vieremä	Pohjois-Savon Kennelpiiri	Itä
Sodankylä	Lapin Kennelpiiri	Pohja	Vihti	Uudenmaan Kennelpiiri	Etelä
Soini	Etelä-Pohjanmaan Kennelpiiri	Länsi	Viitasaari	Keski-Suomen Kennelpiiri	Itä
Somero	Varsinais-Suomen kennelpiiri	Etelä	Vimpeli	Etelä-Pohjanmaan Kennelpiiri	Länsi
Sonkajärvi	Pohjois-Savon Kennelpiiri	Itä	Virolahti	Kymenläänin Kennelpiiri	Etelä
Sotkamo	Kainuun Kennelpiiri	Pohja	Virrat	Pohjois-Hämeen Kennelpiiri	Länsi
Sottunga	Ahvenanmaan Kennelpiiri	Länsi	Vårdö	Ahvenanmaan Kennelpiiri	Länsi
Sulkava	Suur-Savon Kennelpiiri	Itä	Vöyri	Vaasan Kennelpiiri	Länsi
Sund	Ahvenanmaan Kennelpiiri	Länsi	Y		
Suomussalmi	Kainuun Kennelpiiri	Pohja	Ylitornio	Lapin Kennelpiiri	Pohja
Suonenjoki	Pohjois-Savon Kennelpiiri	Itä	Ylivieska	Keski-Pohjanmaan Kennelpiiri	Pohja
Sysmä	Salpausselän Kennelpiiri	Etelä	Ylöjärvi	Pohjois-Hämeen Kennelpiiri	Länsi
Säkylä	Satakunnan Kennelpiiri	Länsi	Ypäjä	Varsinais-Suomen Kennelpiiri	Etelä
T			Ä		
Taipalsaari	Kymenläänin Kennelpiiri	Etelä	Ähtäri	Etelä-Pohjanmaan Kennelpiiri	Länsi
Taivalkoski	Pohjois-Pohjanmaan Kennelpiiri	Pohja	Äänekoski	Keski-Suomen Kennelpiiri	Itä
Taivassalo	Varsinais-Suomen Kennelpiiri	Etelä			

6 KOKEEN KÄYTÄNNÖN JÄRJESTELYT

Kokeenkäytännön järjestelyt vaihtelevat koemuodoittain sekä kokeen mittakaavan vaatimien järjestelyjen suhteen. Ohjetta käytännön järjestelyihin voidaan käyttää kokeessa tai kilpailussa soveltuvin osin.

6.1 Kokeen suunnittelu

6.1.1 Kokeen tai kilpailun tarkoitus

- koiran rodunomaisten käyttö ominaisuuksien selvittäminen JALOSTUSTA varten
- osoittaa koiran kelpoisuus määrättyyn tehtävään (rodunomaisuus)
- kehittää ihmisen kykyä kouluttaa, käsitellä ja ymmärtää koiraansa
- kehittää rotua ja sen harrastajia, sekä heidän yhteistoimintaansa
- pitää koiraurheilua korkeatasoisena ja miellyttävänä harrastuksena
- tarjota kilpailumahdollisuuksia
- "kunnia valiosta "
- mahdollistaa tuomareiden koulutuksen ja edelleen kehittämisen

6.1.2 Tarve kokeen tai kilpailun järjestämiseen

- Koiraharrastuksen yksi osa-alue
- Yhdistyksen aktiivisuus ja näkyvyys
- Järjestysvuoro, esim. pm-koe
- jäsenistön tarve
- ympäristön tarve
- hyvät mahdollisuudet
- perinteet
- kilpailuvietti
- rahoittaa yhdistyksen toimintaa

6.1.3 Järjestävän yhdistyksen tahtotila

- Järjestävän yhdistyksen on oltava Kennelliiton jäsen
- Suunniteltava osana yhdistyksen toimintaa. Yhdistys päättää järjestämisestä ja antaa puitteet käytännön järjestämiselle.
- Yhdistyksen aktiivisuus ja näkyvyys
- Tapahtuman taloudellinen vastuu (taloudelliset raamit järjestämiselle)

6.1.4 Koetoimikunnan kokoaminen ja työnjako

Koetoimikunnan kokoonpano voi vaihdella kokeen tai kilpailun luonteen ja kokeen mittakaavan mukaan.

- Koetoimikunnanpuheenjohtaja (yleensä kokeesta vastaava koetoimitsija) ja mahdollinen varapuheenjohtaja
- maasto/ratamestari
- koetoimitsija (toimii useimmiten koesihteerinä)
- koesihteerit ja rahastonhoitaja

Tarvittaessa voidaan tehtäviä jakaa useammille henkilöille, esimerkiksi:

- huoltopäällikkö
- rahastonhoitaja
- kuljetuspäällikkö
- majoituspäällikkö
- muonituspäällikkö

6.1.5 Kokeen järjestämismahdollisuus

- Huomioitava lajikohtaiset säännöt
- Yhteistyö lähialueen muiden järjestäjien kanssa
- Suorituspaikkojen saatavuus (säännöt, tasapuolisuus, etäisyydet, luvat)
- Kokeen keskuspaikan suunnittelu (majoitus, parkkipaikat, ruokailumahdollisuus)
- Yleisön huomioiminen
- Tarvittavat luvat (maanomistajat/metsästysseurat, Riistakeskus)
- Tarvittava henkilöstö (tuomarit, oppaat, avustajat jne.)

6.2 Toimenpiteet ennen koetta

- Koetoimikunnan ensimmäinen kokous
 - koepaikan/maastojen varaaminen (oppaat)
 - ylituomari ja hänen varamiehensä
 - kutsu ylituomariksi tulee olla aina kummallekin osapuolelle selvä ja mielellään kirjallinen
 - tuomarikutsu on sitova sekä tuomarille että järjestäjälle
 - muiden tuomareiden varaaminen
 - sopivan keskuspaikan varaaminen
 - osanottomaksun määrääminen
 - kokeen toimihenkilöiden nimeäminen (vastaava koetoimitsija, ilmoittautumisten vastaanottaja, tiedusteluihin vastaaja, ym.)
 - Päivystävän eläinlääkärin ja kokeen keskuspaikan puhelinnumerot
- Koeanomuksen laadinta, esim. Omakoira, Virkku ...
- Tarvittavien lomakkeiden tilaaminen
 - ilmoitus koiran vihaisesta käyttäytymisestä
 - ilmoitus erimielisyydestä
 - koemuotoikohtaiset tarvittavat lomakkeet (esim. maastokortit, koirakohtaiset pöytäkirjat, kilpailukirjat, ylituomarikutsu, ilmoittautumislomake ym.)
- Mahdolliset palkinnot
- Ilmoitus osanottajille kokeeseen pääsystä

6.3 Toimenpiteet kokeen aikana

- Osallistujien vastaanottaminen
 - rokotusten/tunnistusmerkinnän tarkastus ja osallistumisoikeuden varmistaminen
- tarkistetaan tuomarioikeudet, jäsenyydet ja mahdollinen jäävyys
- Kokeen avaaminen
- Ylituomarin puhuttelu
- Määrätään tarvittaessa koesuoritusten alkamis- ja päättymisaika
- Muut koe-/ kilpailukohtaiset alkutoimet (arpominen, tuomarisijoittelut)
- Mahdollisten koepöytäkirjojen ja kilpailukirjojen täyttäminen ja tulosten tallentaminen esim. Omakoira, Koiratietokanta, Virkku ...
- Tulosten julkistaminen ja palkintojen jako
 - Huom! Koe päättyy tulosten julkaisemiseen, josta alkaa yhden tunnin muutoksenhakumennettelyn mukainen valitus aika.

6.4 Tehtävät kokeen jälkeen

- Tuomareiden ja muiden kulujen korvaaminen
- Koetoimikunnan loppukokous

- Keskustellaan ja kirjataan kokemukset
- Todetaan missä onnistuttiin
- Budjetin toteuma - voiton/tappion tilitys
- Todetaan mihin on jatkossa kiinnitettävä huomiota
- Käytettyjen maastojen ym. sopivuus
- **MITÄ OPIMME TÄSTÄ KOKEESTA/ KILPAILUSTA**



Koe- ja kurssianomus Anhållan om prov eller kurs

Koe/Kurssi - Prov/Kurs							KV. INT.	YLEINEN ALLM.	JÄS.VÄL. MEDL.	RAJ. BEGR.	
Aika - Tid							<input type="checkbox"/>	<input type="checkbox"/>	<input type="checkbox"/>	On - Ja <input type="checkbox"/>	Ei - Nej <input type="checkbox"/>
Paikka - Plats											
LUOKAT KLASSER	NUO UKL	ALO NKL	AVO ÖKL	VOI SKL	EVL ELIT	LUT asteet/grader	MINI	MEDI	INT	MAXI	
	<input type="checkbox"/>	<input type="checkbox"/>	<input type="checkbox"/>	<input type="checkbox"/>	<input type="checkbox"/>	<input type="checkbox"/>	<input type="checkbox"/>	<input type="checkbox"/>	<input type="checkbox"/>	<input type="checkbox"/>	
Järjestävän yhdistyksen nimi ja osoite - Arrangerande förening, namn och adress											
Vastaava koetoimitsija, nimi ja osoite - Provfunktionär, namn och adress											
Ylituomari/kurssin johtaja - Överdomare/kursledare						Varamies - Suppleant					
Osanottomaksu - Deltagaravgift			Tilinumero - Kontonummer								
Viitenumero - Referensnummer						Ilmoittautumisaika päättyy - Anmälningstiden utgår					
Ilmoittautumiset/tiedustelut - Anmälningar/förfrågningar											
Rajoituksen peruste - Grund för begränsning											
Huomautukset - Anmärkningar											
Päiväys - Datum						Anojan allekirjoitus - Anhållarens underskrift					
Paikka - Plats						Nimenselvennys - Namnförtydligande					
Kennelpiirin hyväksyntä - Kennelstriktets godkännande						Rotujärjestön puolto - Specialklubbens förord					
Kennelliiton merkinnät - Kennelklubbens anteckningar											

v.3 12.2022

Kutsu ylituomariksi/tuomariksi Inbjudan till överdomare/domare



**Meillä on kunnia kutsua Teidät ylituomariksi/varamieheksi/tuomariksi
Vi har äran att inbjuda Er till överdomare/suppleant/domare**

kokeeseemme, joka järjestetään Suomen Kennelliiton luvalla
till vårt prov, som arrangeras med tillstånd av Finska Kennelklubben

____ / ____ - ____ / ____ 20 ____ alkaen klo - som börjar kl. ____

Arvosteltavaksenne olemme merkinneet • *Bedömningsklasser*

<input type="checkbox"/> ALO NKL	<input type="checkbox"/> AVO ÖKL	<input type="checkbox"/> VOI SKL	<input type="checkbox"/> ERIVOI ELIT	<input type="checkbox"/> JOUK LAG	<input type="checkbox"/> I	<input type="checkbox"/> II	<input type="checkbox"/> III
Muu - <i>Annan</i>							
Lisätietoja - <i>Tilläggsuppgifter</i>							
Vastauksen pyydämme lähettämään <i>Vi ber dig sända ditt svar senast den</i> ____ / ____ 20 ____ <i>mennessä oheisessa kuoressa</i> <i>i det bifogade kuvertet</i>							
Osoitteella - <i>Till adressen</i>							

Koetoimikunnan puolesta • *På provkommitténs vägnar*

Allekirjoitus - <i>Underskrift</i>	Nimenselvennös - <i>Namnförtydligande</i>
Puhelin - <i>Telefon</i>	Sähköposti - <i>E-post</i>

Kiittäen kutsusta • *Jag tackar för inbjudan och meddelar*

<input type="checkbox"/> ilmoitan ottavani arvostelutehtävän vastaan <i>att jag tar emot domaruppdraget</i>	<input type="checkbox"/> ilmoitan, etten voi ottaa arvostelutehtävää vastaan <i>att jag inte kan ta emot domaruppdraget</i>
Huomautuksia - <i>Anmärkningar</i>	
Paikka ja päiväys • <i>Ort och datum</i>	Allekirjoitus • <i>Underskrift</i>
Puhelin • <i>Telefon</i>	Nimenselvennös - <i>Namnförtydligande</i>
Osoite • <i>Adress</i>	
Sähköposti • <i>E-post</i>	

v.2 01.2017 1 kpl / st.koetoimikunnalle / till provkommittén • 1 kpl / st.tuomarille / behålles av domaren

Suomen Kennelliitto -
Finska Kennelklubben ry.

Kamreerintie 8
Kamrersvägen 8

02770 ESPOO
02770 ESBO

Puh./Tel. +358 (0)9 887 300
Fax +358 (0)9 8873 0331

The Finnish Kennel Club
www.kennelliitto.fi



Ilmoittautuminen • Anmälan

Kokeeseen tai luonnetestiin/Till Prov eller Mentaltest

Saapunut järjestäjälle, pvm • Anlände till arrangören, datum

/ 20

Koe • Test

Koe-/Testipaikka - Prov-/Testort	Aika - Datum
Koemuoto - Provart	Luokka - Klass

Koira • Hund

Rotu - Ras	<input type="checkbox"/> Uros Hanhund	<input type="checkbox"/> Narttu Tik
Nimi - Namn	Syntymäaika - Födelsedatum	
Rekisterinnumero - Registernummer	TM-merkintä - ID-märkning	
Koiran isä - Hundens far	Rekisterinnumero - Registernummer	
Koiran emä - Hundens mor	Rekisterinnumero - Registernummer	
Kasvattaja - Uppfödare		
Näyttelytulos - Utställningsresultat		

Omistaja • Ägare

Nimi - Namn	Kotikunta - Hemkommun
Lähiosoite - Näradress	Postinnumero ja -toimipaikka - Postnummer och -anstalt
Sähköposti - E-post	Puhelin - Telefon
Yhdistys - Förening	

Palkintotuomarit (tarvittaessa) • Prisdomare (vid behov)

Nimi - Namn	Koulutus Status	<input type="checkbox"/> Ryhmätuomarikelipoinen Godkänt gruppdomare	<input type="checkbox"/> Kortillinen Kortinnehavare	<input type="checkbox"/> Kokelas Praktikant
Jäsenyys Medlemskap	<input type="checkbox"/> Kennelliitto Kennelklubben	<input type="checkbox"/> Rotujärjestö Specialklubb	<input type="checkbox"/> Kennelliiton jäsenyhdistys Kennelklubbens medlemsförening	
Nimi - Namn	Koulutus Status	<input type="checkbox"/> Ryhmätuomarikelipoinen Godkänt gruppdomare	<input type="checkbox"/> Kortillinen Kortinnehavare	<input type="checkbox"/> Kokelas Praktikant
Jäsenyys Medlemskap	<input type="checkbox"/> Kennelliitto Kennelklubben	<input type="checkbox"/> Rotujärjestö Specialklubb	<input type="checkbox"/> Kennelliiton jäsenyhdistys Kennelklubbens medlemsförening	

Ilmoittautumismaksu • Anmälningsavgiften

Ilmoittautumismaksu Anmälningsavgiften	€ Kopio maksukuitista tulee liittää ilmoittautumisen mukaan! Kopia på betalningen bör bifogas anmälningsblanketten!
Tällä sopimuksella ilmoittaudun Kennelliiton myöntämään tapahtumaan ja olen oikeutettu sen mukaisiin palveluihin sopimuksen mukaiseen hintaan. Vakuutan, että ilmoittamani koira on rokotettu ja tunnistusmerkitty voimassa olevien määräysten mukaisesti. Sitoudun noudattamaan Kennelliiton sääntöjä ja ohjeita sekä tapahtumasta annettuja (näyttely-, koe, kilpailu) erillisiä ohjeita. <input type="checkbox"/> Tietoni saa julkaista koiran arvostelun ja tulosten yhteydessä sekä luovuttaa julkaistavaksi vastaavassa yhteydessä Kennelliiton jäsenjärjestöille ja yhteistyökumppaneille.	Med detta avtal anmäler jag mig till ett evenemang som beviljats av Finska Kennelklubben. Jag är berättigad till avtalsenliga tjänster till det avtalsenliga priset. Jag försäkrar att hunden jag har anmält är vaccinerad och id-märkt enligt gällande bestämmelser. Jag förbinder mig att iakttä Finska Kennelklubbens regler och direktiv samt separata direktiv som getts om evenemanget (utställning, prov och tävling). <input type="checkbox"/> Mina uppgifter kan publiceras i samband med hundens kritik och resultat samt lämnas ut för publicering till Finska Kennelklubbens medlemsföreningar och samarbetspartners.
Päiväys Datum	Allekirjoitus Underskrift

v.2. 03.2020

Suomen Kennelliitto –
Finska Kennelklubben ry.

Kamreerintie 8
Kamrersvägen 8

02770 ESPOO
02770 ESBO

Puh./Tfn +358 (0)9 887 300
Fax +358 (0)9 8873 0331

The Finnish Kennel Club
www.kennelliitto.fi



Koepöytäkirja

Järjestäjä täyttää		Sivu _____ / _____	
Kokeen tunnus			
Kokeen järjestäjä			
Paikka		Aika	
Koemuoto		Kennelpiiri	Kennelpiirin numero
Kokeen luonne <input type="checkbox"/> Yleinen <input type="checkbox"/> Jäsentenvälinen <input type="checkbox"/> Kansainvälinen <input type="checkbox"/> Maaottelu <input type="checkbox"/> SM <input type="checkbox"/> Paljasmaa <input type="checkbox"/> Lumikelii <input type="checkbox"/> Kahden viikon koe <input type="checkbox"/> Koko kauden koe			
Sää ja keli		1. pv	2. pv
Lisätietoja (ylituomarin kertomus)			
Vastaavan koetoimitsijan nimi		Puhelinnumero	
Tuomariharjoittelijat			
Rotukoodi	Koiran nimi	Rek.nro	Pisteet
Omistajan nimi		Kotikunta	Huomautuksia
			Tulos
Rotukoodi	Koiran nimi	Rek.nro	Pisteet
Omistajan nimi		Kotikunta	Huomautuksia
			Tulos
Rotukoodi	Koiran nimi	Rek.nro	Pisteet
Omistajan nimi		Kotikunta	Huomautuksia
			Tulos
Rotukoodi	Koiran nimi	Rek.nro	Pisteet
Omistajan nimi		Kotikunta	Huomautuksia
			Tulos
Rotukoodi	Koiran nimi	Rek.nro	Pisteet
Omistajan nimi		Kotikunta	Huomautuksia
			Tulos
Kokeeseen osallistuneet kilpailevat eri luokissa seuraavasti:			Ylituomarin numero
EVL _____ kpl, VOI _____ kpl, AVO _____ kpl, ALO _____ kpl, NUO _____ kpl, YHT. _____ kpl			
Sihteerin nimi		Ylituomarin allekirjoitus	
Sihteerin puh.nro		Nimenselvennös	

JÄKELU: 1. -> Kennelliitto, 2. -> rotujärjestö, 3. -> kennelpiiri, 4. -> järjestäjä

v4.01.2019

Suomen Kennelliitto –
Finska Kennelklubben ry.

Kamreerintie 8
Kamrersvägen 8

02770 ESPOO
02770 ESBO

Puh./Tfn +358 (0)9 887 300
Fax +358 (0)9 8873 0331

The Finnish Kennel Club
www.kennelliitto.fi



Koepöytäkirjan jatkolomake

SIVU _____ / _____

JÄRJESTÄJÄ Kokeen tunnus
TÄYTTÄÄ

Rotukoodi	Koiran nimi		Rek. nro	Pisteet
Omistajan nimi	Kotikunta		Huomautuksia	Tulos
Rotukoodi	Koiran nimi		Rek. nro	Pisteet
Omistajan nimi	Kotikunta		Huomautuksia	Tulos
Rotukoodi	Koiran nimi		Rek. nro	Pisteet
Omistajan nimi	Kotikunta		Huomautuksia	Tulos
Rotukoodi	Koiran nimi		Rek. nro	Pisteet
Omistajan nimi	Kotikunta		Huomautuksia	Tulos
Rotukoodi	Koiran nimi		Rek. nro	Pisteet
Omistajan nimi	Kotikunta		Huomautuksia	Tulos
Rotukoodi	Koiran nimi		Rek. nro	Pisteet
Omistajan nimi	Kotikunta		Huomautuksia	Tulos
Rotukoodi	Koiran nimi		Rek. nro	Pisteet
Omistajan nimi	Kotikunta		Huomautuksia	Tulos
Rotukoodi	Koiran nimi		Rek. nro	Pisteet
Omistajan nimi	Kotikunta		Huomautuksia	Tulos
Rotukoodi	Koiran nimi		Rek. nro	Pisteet
Omistajan nimi	Kotikunta		Huomautuksia	Tulos
Rotukoodi	Koiran nimi		Rek. nro	Pisteet
Omistajan nimi	Kotikunta		Huomautuksia	Tulos
Rotukoodi	Koiran nimi		Rek. nro	Pisteet
Omistajan nimi	Kotikunta		Huomautuksia	Tulos
Rotukoodi	Koiran nimi		Rek. nro	Pisteet
Omistajan nimi	Kotikunta		Huomautuksia	Tulos
Rotukoodi	Koiran nimi		Rek. nro	Pisteet
Omistajan nimi	Kotikunta		Huomautuksia	Tulos

JÄÄLLE: 1. -> Kennelliitto, 2. -> rotuyhdistös, 3. -> kennelpiiri, 4. -> järjestäjät

v:4 01.2019

7 KENNELLIITON YLEISET KOETOIMINNAN SÄÄDÖKSET

Kennelliiton Omakoira-palvelun kautta voidaan hallinnoida kokeiden haku ja myöntäminen. Kokeita voi anoa enintään vuoden etukäteen. Muilta osin hakuajat ovat määräaikaismoitusten puitteissa. Ohjeet hakemiseen löytyvät Kennelliiton verkkosivuilta, esim. kennelliitto.fi/omakoira-palvelu.

Palveluskoiraliitolla ja Agilityliitolla on omat sähköiset anomisjärjestelmät, joista tiedot toimitetaan Kennelliiton Omakoira-järjestelmään.

7.1 OHJE MÄÄRÄAIKAISILMOITUKSISTA

Hyväksytty Kennelliitossa 30.8.2023. Voimassa 1.1.2024 alkaen.

KENNELLIITOLTA ANOTTAVAT KOKEET

KOTIMAISTEN ROTUJEN VALTAKUNNALLISET OTTELUT JA NIIDEN VALINTAKOKEET

Kotimaisten rotujen valtakunnalliset ottelut ja niiden valintakokeet anotaan otteluiden ja niiden valintakokeiden sääntöjen mukaisesti. Anomusten käsittelyaikataulu on seuraava:

ANOMUS KENNELPIIRILLÄ VIIMEISTÄÄN	ANOMUS ROTUJÄRJESTÖLLÄ VIIMEISTÄÄN	ANOMUS KENNELLIITTOSSA VIIMEISTÄÄN
31.12.	31.1.	30.4.

Kilpa-, Hauku- ja Hirvenhaukut-ottelu ovat Kennelliiton otteluita, joissa järjestely vastuu on kennelpiireillä. Suomen Ajokoirajärjestö ja Suomen Pystykorvajärjestö ovat laatineet valtakunnallisten otteluiden ja niiden valintakokeiden järjestämisvuorottelun ja vastaava rotukohtaisesti säädetystä toteutuksesta sekä tiedottavat siitä ennen anomisajan loppumista järjestämisvastuussa olvalle kennelpiirille.

MUUT SM-KOKEET NIIDEN VALINTAKOKEET JA MAAOTTELUT

Kokeen pitoaika	Anomus kennelpiirillä	Anomus rotujärjestöllä	Anomus Kennelliitossa
1.1.–30.6.	30.6.	31.7.	31.8.
1.7.–31.12.	31.12.	31.1.	28.2.

KANSAINVÄLISET KOKEET/KILPAILUT

Kansainväliset kokeet / kilpailut tulee anoa kennelpiiriltä, Agilityliitolta tai Palveluskoiraliitolta vähintään 6 kk ennen koetta / kilpailua.

Anomukset tulee toimittaa Kennelliittoon myöntäjän puolloilla varustettuna viimeistään 5 kk ennen kokeen pitoa. Rotujärjestön puolta ei KV kokeissa tarvita.

Vinttikoirakokeiden / -kilpailujen osalta anomusten tulee olla Vinttikoiraliitolla kokeen / kilpailun pitoaika edeltävänä vuonna viimeistään 15.6. mennessä. Anomukset tulee toimittaa Kennelliittoon myöntäjän puolloilla varustettuna kokeen / kilpailun pitoaika edeltävänä vuonna viimeistään 15.7. mennessä.

KENNELPIIREILTÄ ANOTTAVAT KOKEET

Kokeet anotaan Omakoira-palvelun kautta siltä kennelpiiriltä, jonka alueella kokeet pidetään. Kennelpiirit ovat velvollisia toimittamaan ilmoituksen hyväksymistään kokeista Kennelliitolle julkaistavaksi.

Kokeen pitoaika	ANOMUS KENNELPIIRILLÄ VIIMEISTÄÄN	ILMOITUS KENNELLIITTOSSA VIIMEISTÄÄN
1.1.–30.4.	31.8.	30.9.
1.5.–19.8.	31.12.	31.1.
20.8.–31.12.	31.3.	30.4.

Kennelpiireillä on anomisajoista poiketen mahdollisuus myöntää alueelleen kokeita aikaisintaan kuusi (6) viikkoa ja viimeistään kaksi (2) viikkoa ennen koepäivää.

Anomukset, joita ei ole hyväksytty tai joihin on tehty muutoksia, ilmoitetaan tapahtuman anojalle hyvissä ajoin myöntäjän toimesta.

SUOMEN PALVELUSKOIRALIITOLTA ANOTTAVAT KOKEET

Palveluskoiraliiton hallinnoimat kokeet sekä luonnetestit ja MH-luonnekuvaukset tulee anoa viimeistään kaksi (2) viikkoa ennen kokeen, luonnetestin tai MH-luonnekuvauksen järjestämistä.

Kansainväliset kokeet anotaan kohdan 1.1.3 mukaisesti.

PALVELUSKOIRIEN SM-KOKEET

Kohdan 1.1.2 mukaan.

Anomukset, joita ei ole hyväksytty tai joihin on tehty muutoksia, ilmoitetaan tapahtuman ajalle hyvissä ajoin myöntäjän toimesta.

SUOMEN VINTTIKOIRALIITOLTA ANOTTAVAT KOKEET

Vinttikoirakokeet anotaan Suomen Vinttikoiraliitolta. Vinttikoiraliitto on velvollinen toimittamaan ilmoituksen hyväksymistään kokeista Kennelliitolle julkaistavaksi.

Kokeen pitoaika	ANOMUS VINTTIKOIRALIITOLTA	ILMOITUS KENNELLIITOLTA
1.1.–30.4.	31.8.	30.9.
1.5.–31.7.	31.10.	31.1.
1.8.–31.12.	31.10.	30.4.

Vinttikoirakokeiden anomismenettelyyn on Vinttikoiraliitolla omat tarkemmat ohjeensa. Anomukset, joita ei ole hyväksytty tai joihin on tehty muutoksia, ilmoitetaan tapahtuman ajalle hyvissä ajoin myöntäjän toimesta.

Vinttikoirien SM-kokeet anotaan kohdan 1.1.2. mukaisesti, kansainväliset kokeet anotaan kohdan 1.1.3. mukaisesti.

AGILITYLIITOLTA ANOTTAVAT KILPAILUT

Agilitykilpailut anotaan Suomen Agilityliitolta. Agilityliitto on velvollinen toimittamaan ilmoituksen hyväksymistään kilpailuista Kennelliitolle julkaistavaksi.

Agility- ja hyppykilpailut anotaan seuraavan aikataulun mukaisesti:

KILPAILUN PITKOAIKA	ANOMUS AGILITYLIITOLTA	ILMOITUS KENNELLIITOLTA
1.1.–30.4.	31.8.	30.9.
1.5.–31.7.	31.12.	31.1.
1.8.–31.12.	31.3.	30.4.

Uusien kilpailumuotojen, Gamblers-, Snooker- ja Hoopers kilpailut tulee anoa viimeistään 1 kk ennen kilpailun ajankohtaa. (esim. 28.3. järjestettävä kilpailu tulee anoa 28.2. mennessä).

Hoopers-kilpailujen anominen alkaa 4 kk ennen virallisen kilpailutoiminnan aloittamista.

Anomukset, joita ei ole hyväksytty tai joihin on tehty muutoksia, ilmoitetaan tapahtuman ajalle hyvissä ajoin myöntäjän toimesta.

KOEPÖYTÄKIRJAT

Omakoiran kautta tulevat koetulokset on toimitettava sähköisesti viikon (1) kuluessa ylituomarin hyväksyttäväksi ja ylituomarin on tarkastettava ja hyväksyttävä tulokset kahden (2) viikon kuluessa.

Kennelliiton hyväksymän rajapinnan kautta tulevat tarkastetut tulokset on toimitettava Kennelliittoon kolmen viikon kuluessa kokeen päättymisestä. Vastaavasti toimitaan, kun tulokset lähetetään Palveluskoiraliitolle, Vinttikoiraliitolle tai Agilityliitolle.

SUOMEN RIISTAKESKUKSEN LUVAT KOIRIEN IRTIPITÄMISEKSI KOKEISSA JA KOIRIEN KOULUTTAMISESSA

Lähtökohta: Metsästyslaki 51 ja 52 §.

1.3.–19.8. välisenä aikana tarvitaan metsästyslain 52 §:n mukainen Suomen Riistakeskuksen lupa koiran irtipitämiseksi tai sen kouluttamiseksi sellaisissa kokeissa tai harjoituksissa, jossa koira ei voida välittömästi kytkeä kokeen tai harjoituksen aikana.

Ohjeisto:

Lupia voidaan myöntää vain kokeisiin, jossa riistaeläimiä ei häiritä niiden lisääntymisaikana. Toisin sanoen koemuodon tulee olla sellainen, ettei kyseistä häirintää tapahdu. Tämä määrittely saattaa tulla vastaan, jos joku hakee lupaa kanakoirien

metsä-, kenttä- tai erikoiskokeita varten maaliskuuhun.

Lupia koirien irtipitämiseksi koirakokeissa myönnetään vain Kennelliiton hyväksymiin koemuotoihin.

Kokeita koskevat luvat tulisi hakea kootusti kennelipiirien kautta tulevilla yhteishakemuksilla.

Koirien koulutusta varten luvat hakee pääsääntöisesti metsästysseura jäsentensä puolesta. Mikäli hakijana on yksittäinen koiranomistaja, on häneltä syytä pyytää selvitys koulutusalueen metsästysoikeuden haltijan suostumuksesta alueen käyttöön.

Luettelo niistä koirakokeista, joihin Riistakeskus voi myöntää ML 52 §:n mukaisen luvan koirien irtipitämiseen 1.3.–19.8.

Palveluskoirat

- viestikoe
- muissa palveluskoirien koemuodoissa koirat ovat kytkettyinä tai kytkettävissä, eivätkä tarvitse lupia

Vinttikoirat

- vinttikoirien maastokokeet

Kanakoirat

- vesi- ja jälkityökokeet
- metsäkoe, kenttäkoe, tunturikoe
- kanakoirien erikoiskoe

Muut lintukoirat

- noutajien taipumuskoe
- noutajien metsästyskoe
- spanieleiden taipumuskoe

Vesiriista- ja muut vesikokeet

- terrierien ja mäyräkoirien vesiriistakoe
- vesipelastuskoe

Sellaisissa koirakokeissa, jotka pidetään ajalla 20.8 – helmikuun viimeinen päivä., ei tarvita

Suomen Riistakeskuksen lupia koirien irtipitämiseksi. Poikkeuksena karhunhaukkutaipumuskoe, jonka järjestämiseksi tarvitaan erillinen Suomen Riistakeskuksen myöntämä lupa.

Ilveksenajokoe ei kuulu lupaharkintaan. Ilveksenajokoe voidaan järjestää vain metsästyksen yhteydessä.

Luvan ehdot myönteisessä päätöksessä

Luvan saaja vastaa siitä, että metsästyslain ja -asetuksen säädöksiä sekä annetun päätöksen ehtoja noudatetaan koirien koulutuksessa / kokeissa.

Mikäli väärinkäytöksiä esiintyy, voidaan lupa peruuttaa.

ANOMUKSET KURSSI- JA KOULUTUSTILAISUUKSISTA

Kaikki kurssianomukset tulee tehdä Omakoira palvelun kautta sähköisesti.

Kurssianomukset käsittelee kennelipiiri. Myöntämistään kurseista kennelipiiri lähettää tiedon Kennelliitolle. Kennelipiirin ja rotujärjestön kurseista anomukset lähetetään Kennelliitolle vähintään kaksi kuukautta ennen kurssin alkamista. Anomusten tulee olla kennelipiirillä vähintään kolme kuukautta ennen kurssin alkua.

Rotujärjestö lähettää ilmoituksen järjestämistään kurseista sille kennelipiirille, jonka alueella kurssi järjestetään. Yhdistykset voivat edellä mainituista määräajoista poiketen järjestää yksinomaan omille jäsenilleen tarkoitettua koulutusta tarpeen mukaan.

Koe- ja kilpailutoimikunta linjasi 3.9.2024, että ns. non stop tai kokokauden kurseja voi järjestää palkintotuomareiden peruskurssina, koetoimitsijoiden lajikohtaisina kurseina ja palkintotuomareiden jatkokoulutuksina. Kurssit on anottava Määräaikaisilmoitusten mukaan kennelpiiriltä. Kennelipiiri nimeää ylituomarit, jotka pitävät näitä kurseja.

TOIMINTA-AVUSTUKSET

Toiminta-avustukset anotaan Kennelliitolta viimeistään kuluvan vuoden helmikuun loppuun mennessä.

MÄÄRÄYKSISTÄ POIKKEAMINEN

Kennelliiton hallitus voi erityisistä syistä poiketa tämän säännön määräyksistä.

7.2 OHJE KOKEIDEN ANOMISESTA

Oikeus kokeiden sähköiseen anomiseen

Omakoira-palvelussa **Tapahtumat**-välilehti on näkyvissä henkilöille, joilla on oikeus yhdistyksen tietojen tai tapahtumien ylläpitämiseen. Oikeus on automaattisesti yhdistyksen sihteerillä ja puheenjohtajalla.

Sihteri tai puheenjohtaja voi lisätä myös jollekin toiselle yhdistyksen jäsenelle oikeudet tapahtumien tai yhdistystietojen ylläpitämiseen (tapahtumien ylläpitäjä tai ylläpitäjä -luottamustehtävä). Luottamustehtävän pääsee lisäämään Omakoira-palvelusta **Yhdistystiedot – Luottamustehtävät** -valikon kautta.

Tapahtumia käsittelevän henkilön tulee olla Kennelliiton jäsen, jotta tarvittavat toiminnot tulevat Omakoira-palveluun näkyviin.

Omat tiedot | Yhdistystiedot | Koirat | Maksut | **Tapahtumat**

Pentuekisteröinti
Ohjelma ei vielä tunnista ulkomaisia terveystuloksia, joten kasvattajalle saattaa tulla aiheettomia huomautuksia pentueen E-estä rekisteröintiä. Rekisteröintiasastolla osataan ne sivuuttaa ja rekisteröidä pentueet oikeisiin rekistereihin. Asian korjaaja

Koirien terveystutkimus
Tue koirien terveystutkimusta ja tee [lahjoitus](#)

Kokeet

Anomukset
Puolot
Odottavat hyväksynnit

Näyttelyt
Anomukset
Odottavat hyväksynnit

Kurssit
Anomukset
Kurssin hallinta
Suoritusmerkinnät

Muuta
Tapahtumakalenteri
Vuositilasto

Kokeet

Ohje

Anotut kokeet

Anottu Siirretty Puollettu Hyväksytyt Hylätty Peruttu

Koemuoto	Luokat	Aika	Paikkakunta	Tapahtumantyyppi	Yhdistys
ANOTTU, VALMIS				yleinen	POIKE
				yleinen	SUOMI
SIIRRETTY					

Yhdistysvalinta

Mikäli sinut on oikeutettu ylläpitämään useamman yhdistyksen tietoja, näkyy yhdistyksen valinta näytön vasemmassa yläreunassa. Valitse pudotusvalikosta yhdistys, jonka anomuksia olet käsittelemässä.

Uuden anomuksen tekeminen

Valitse vasemmasta sivuvalikosta Kokeet -otsikon alta **Anomukset**. Uusi anomus aloitetaan painamalla ”Lisää uusi koeanomus” -kuvaketta.

Anotut kokeet

Anottu Siirretty Puollettu Hyväksytyt Hylätty Peruttu

Koemuoto Luokat Aika Paikkakunta

Lisää uusi koeanomus

Muut järjestävät yhdistykset

Järjestävän yhdistyksen oletusarvoksi tulee yhdistys, jonka anomusta olet tekemässä tai jonka olet valinnut vasemmasta sivuvalikosta (jos ylläpidät useamman yhdistyksen tietoja). Mikäli koetta järjestetään yhdessä muiden yhdistysten kanssa, voit tallentaa tiedon **muut järjestävät yhdistykset**-painikkeesta. Anomus käsitellään kuitenkin järjestävän yhdistyksen nimissä.

Painikkeesta avautuu valintaruutu, jossa yhdistykset rajataan kennelpiirin perusteella. Mikäli jätät kennelpiirivalinnan tyhjäksi, tulevat näkyviin ne yhdistykset, joille kennelpiiriä ei ole merkitty. Ohjelma näyttää vain ne yhdistykset, joiden jäsenyys on voimassa.

Tila:
 Järjestävä yhdistys:
 Koemuoto:
 Tapahtumantyyppi: yleinen
 Alkamispäivä:
 Päätymispäivä:
 Kennelpiiri:
 Paikkakunta:
 Paikka:
 Ylituomari:
 Ulkomainen tuomari
 Varalla ylituomariksi:
 Vastaava koetoimitsija:
 Ilmoittautumisten vastaanottaja: Sukunimi: Etunimi: Jäsenno:

Tallenna yhdistys painamalla Lisää-painiketta (vihreä plus-merkki).

Muut järjestävät yhdistykset
 Kennelpiiri:
 Yhdistys:

Seuraavan yhdistyksen lisääminen tapahtuu samoin kuin edellä on kuvattu. Yhdistyksen poistaminen anomukselta tapahtuu painamalla punaista rastia.

Koemuodon ja tapahtuman tyyppin valinta

Koemuotovalinnan perusteella tulevat näytölle luokat sekä tyypit. Ne perustuvat Suomen Kennelliiton ohjaustietoihin. Valinnat ohjaavat myös sähköisen anomuksen puolto- ja hyväksymiskiertoa.

Koemuoto:
 Tapahtumantyyppi:
 Alkamispäivä:
 Päätymispäivä:
 Kennelpiiri:
 Paikkakunta:
 Paikka:
 Ylituomari:
 Varalla ylituomariksi:
 Vastaava koetoimitsija:
 List:
 AJOK - Ajokoe
 BEAJ - Beaglein ajokoe
 DKAJ - Dreeverien ketunajokoe
 DRAJ - Dreeverien ajokoe
 HIJÄ - Hikijalki
 HIRV - Hirvenhaukkukoe
 HIRV-J - Hirvikoirien järjestämiskoe
 IAJOK - Ilveksen ajokoe
 IGP-FH - Kansainvälinen erikoisjalkikoe
 IPO-R - Kansainvälinen pelastuskoirakoe
 KAER - Kanakoirien erikoiskoe

Mahdolliset luokat tulevat näkyviin valittuasi koemuodon.

Koemuoto:
 VOI AVO ALO

Tapahtuman tyyppin mukaan, voi näkyviin tulla myös tapahtuman nimi.

Alkamis- ja päättymispäivät

Alkamispäivän tallentamisessa ohjelma tarkistaa määräaikaishojheen mukaan, onko anomus tehty ajoissa. Liian myöhäisestä anomisesta tulee punainen virheilmoitus. Päivämäärän voi syöttää numeronäppäimillä tai valita suoraan kalenterikuvakkeesta. Virheilmoitus tulee myös liian aikaisesta anomisesta.

Alkamispäivä:	17.06.2016		Valitulle päivälle ei enää voi anoa mitään koetta.
Päätymispäivä:	17.06.2016		

Kennelpiiri

Kennelpiirin oletusarvo tulee sen perusteella, mihin kennelpiiriin järjestävä yhdistys kuuluu. Mikäli koe järjestetään jonkin muun kennelpiirin alueella, valitse kyseinen piiri pudotusvalikosta. Koe ohjautuu tällöin kyseisen kennelpiiriin käsiteltäväksi.

Tapahtumantyyppi:	viikon A-IOK
Tapahtuma:	Etelä-Hämeen kennelpiiri ry. Etelä-Pohjanmaan kennelpiiri ry. Helsingin seudun kennelpiiri ry. Kainuun kennelpiiri ry. Keski-Pohjanmaan kennelpiiri ry. Keski-Suomen kennelpiiri ry. Kymenläänin kennelpiiri ry. Lapin kennelpiiri ry.
Alkamispäivä:	
Päätymispäivä:	
Kennelpiiri:	Pohjois-Hämeen kennelpiiri ry.
Paikkakunta:	Pohjois-Karjalan kennelpiiri ry. Pohjois-Pohjanmaan kennelpiiri ry.
Paikka:	Pohjois-Savon kennelpiiri ry. Salpausselän kennelpiiri ry. Satakunnan kennelpiiri ry. Suur-Savon kennelpiiri ry.
Ylituomari:	Uudenmaan kennelpiiri ry. Vaasan kennelpiiri - Vasa Kenneldistrikt rf. Varsinais-Suomen kennelpiiri ry. Ålands kenneldistikt rf.
Varalla ylituomariksi:	

Paikkakunta ja paikka

Valitse paikkakunta kennelpiiriin perusteella määräytyvästä paikkakuntaluettelosta. **Paikka**–kenttään voit kirjoittaa vapaamuotoista, tarkempaa kuvausta tapahtumapaikasta.

Kennelpiiri:		▼
Paikkakunta:	Pori	▼
Paikka:	Hiihtomaja keskellä mettää.	×

Ylituomari, ulkomainen tuomari ja varalla oleva ylituomari

Valitse ylituomari sekä varalla oleva ylituomari pudotusvalikosta. Valikkoon tulevat näkyviin kaikki ne ylituomarit, joilla kokeen anomishetkellä on voimassa oleva Kennelliiton jäsenyys sekä kyseisen koemuodon arvostelu-oikeus. Ohjelma tarkistaa myös, että koemuodon arvostelu-oikeus on voimassa kokeen alkamishetkellä. Mikäli tuomari on ulkomainen, nimeä ei todennäköisesti näy valintalistassa. Merkitse tällöin rasti kohtaan "Ulkomainen tuomari" ja kirjoita tuomarin nimi anomuksen lopussa olevaan lisätietokenttään.

Ulkomaalaisen tuomarin arvostelu-oikeuksista tulee toimittaa todistus ennen koetta Kennelliittoon, jotta tulosten tallennuksen yhteydessä tuomari on valittavissa. Todistuksen voi toimittaa koki-toimikunta@kennelliitto.fi

Ylituomari:		▼
Varalla ylituomariksi:	<input checked="" type="checkbox"/> Ulkomainen tuomari	▼

Koetoimitsija

Valitse vastaava koetoimitsija alasvetovalikosta. Järjestelmä tuo koetoimitsijan tarkemmat tiedot näytölle. Tai valitse vastaava koetoimitsija syöttämällä henkilön etu- ja sukunimi sekä koetoimitsijan Kennelliiton jäsennumero. Koetoimitsijan tulee anomishetkelläkin olla Suomen Kennelliiton jäsen.

Ilmoittautumisten vastaanottaja

Syötä ilmoittautumisten vastaanottajan nimi sekä Kennelliiton jäsennumero, jos se on tiedossa. Järjestelmä hakee muut tiedot automaattisesti anomukselle.

Ilmoittautumisten vastaanottaja:	Sukunimi: <input type="text" value="hiiri"/>	Etunimi: <input type="text" value="mikki"/>	Jäsenno: <input type="text" value="2355434"/>
----------------------------------	--	---	---

Ohjelman tuomia henkilön tietoja voit koeanomuskohtaisesti ylläpitää. Tässä tehtävät muutokset eivät siis tallennu henkilön jäsentietoihin, vaan ainoastaan tälle kyseiselle anomukselle.

Mikäli jäsennumero ei ole tiedossa, syötä henkilön tiedot itse anomukselle.

Huom: Henkilön yksilöllisen tunnistamisen takia jäsennumeron käyttöä suositellaan ensisijaisena vaihtoehtona.

Tietojen tallennuskentät saadaan näkyville painamalla ilmoittautumisten vastaanottaja rivin lopussa olevaa "Kirjoita tiedot käsin" -kuvaketta.

Ilmoittautumisten vastaanottaja:	Sukunimi: <input type="text"/>	Etunimi: <input type="text"/>	Jäsenno: <input type="text"/>	
				Kirjoita tiedot käsin

Lisäksi voit valita, mitkä yhteystiedoista näkyvät työsarkailmoituksessa.

- Sähköposti työsarkailmoitukseen
- Puhelinnumero työsarkailmoitukseen

Rajoitukset

Mikäli koe on rajoitettu, saat rajoituksen perusteet näkyviin valitsemalla kohdan Rajoitettu osallistuminen. Tällöin näytölle aukeaa valikko sääntöjen mukaisista rajoitusten perusteista.

Rajoitettu osallistuminen
Rajoituksen peruste: ▼
Lisätieto:

Etusija järjestävän yhdistyksen jäsenillä

Osanottomaksu: Koiramäärää koskeva rajoitus

Tilinumero (IBAN): Etusija nimetyillä roduilla

Pankki (BIC): Vain nimetyille roduille

Viitenumero: Muu määrää koskeva rajoitus – vain määrätyn tuloksen saavuttaneet koirat

Ilmoittautumisen lisä: Muu määrää koskeva rajoitus – otteluun/kilpailuun osallistuvilla koirilla etusija

Muu määrää koskeva rajoitus – karsintakokeiden perusteella valitut koirat

Ilmoittautuminen alk: Muu määrää koskeva rajoitus – koesäännön edellyttämät koetulokset

Ilmoittautuminen pä: Muu määrää koskeva rajoitus - järjestämisoikeuden edellyttämä oikeus osallistua

Kokeen www-sivu: Muu määrää koskeva rajoitus - järjestäjän kutsumat koirat max 1/3 osallistujista

Linkki ilmoittautumis

Lisätieto:

Lisätieto-kenttään voi tallentaa vapaamuotoisen selitteen rajoitusta täydentämään. Tiedot tallennetaan painamalla Lisää -painiketta (vihreä plus-merkki) Valinnat tallentuvat anomukselle lopullisesti vasta painettaessa anomuksen lopussa olevaa Tallenna-painiketta.

Rajoitettu osallistuminen
Rajoituksen peruste: ▼
Lisätieto:
1. [Etusija järjestävän yhdistyksen jäsenillä](#)

Mahdolliset muut rajoitukset tallennetaan vastaavasti. Tallennettu rajoitus voidaan poistaa painamalla punaista rastia.

Osanottomaksu ja pankkitiedot

Osanottomaksu on pakollinen tieto, mutta sen arvo voi tuki olla myös nolla euroa. Ohjelma tarkistaa tilinumeron muodon oikeellisuuden. Myös viitenumeron tallennuksessa on tarkistuslaskenta.

Osanottomaksu:	<input type="text" value="10,00"/>	€
Tilinumero (IBAN):	<input type="text" value="FI44 5096 0020 0216 42"/>	
Pankki (BIC):	<input type="text"/>	
Viitenumero:	<input type="text"/>	

Ilmoittautumisaika

Ilmoittautumisaika tallennetaan Alkaa ja Päätyy-kenttiin. Päivämäärä voidaan valita myös kalenteripainikkeesta. Ilmoittautumisen päätyminen on pakollinen tieto. Alkamispäivämäärä tallennetaan haluttaessa.

Lisätiedot

Koanomukselle voidaan tallentaa lisätietoja itse tapahtumaan sekä ilmoittautumiseen liittyen.

Ilmoittautumisen lisätiedot:	<input type="text"/>
Ilmoittautuminen alkaa:	<input type="text" value="."/> <input type="text" value="."/>
Ilmoittautuminen päättyy:	<input type="text" value="30.06.2016"/>
Kokeen www-sivut:	<input type="text"/>
Linkki ilmoittautumiseen:	<input type="text"/>
Lisätiedot:	<input type="text"/>
Anomuksen lisätiedot:	<input type="text"/>

Anomuksen tallentaminen

Tallenna koanomus painamalla anomuksen alaosassa olevaa Tallenna-painiketta. Tällöin ohjelma tekee joitain tietojen oikeellisuuteen sekä pakollisuuteen liittyviä tarkistuksia.

Keskeneräisen anomuksen tallentaminen

Voit tallentaa anomuksen myös kesken kirjauksen. Voit poistua anomukselta ja jatkaa anomuksen käsittelyä myöhemmin. Tällöin Anomus on valmis-rastissa ei tule olla merkintää.

Anomuksen lisätiedot:	<input type="text"/>
	<input type="checkbox"/> Anomus on valmis

Huom! Mikäli anomuksen tallentaja on kennelpiiri, on Anomus on valmis -kohta aina valittuna.

Valmiin anomuksen tallentaminen

Tallennettuasi kaikki anomuksen tiedot, merkitse anomuksesi valmiiksi merkitsemällä Anomus on valmis-rasti ennen tallettamista. Tällöin ohjelma tarkistaa kaikkien tässä vaiheessa pakollisiksi katsottujen tietojen oikeellisuuden. Mikäli tiedoissa on puutteita, antaa ohjelma siitä ilmoituksen.

Kyseisen puutteellisen kentän kohdalla näkyy lisätietoa aiheesta.

Ilmoittautumisten vastaanottaja: Sukunimi: Etunimi: Jäsenno:

Esimerkki Erkki

Sähköposti: Puhelin:

erkki.esimerkki@gmail.com

Sähköposti työarkailmoitukseen
 Puhelinnumero työarkailmoitukseen

Ilmoittautumisten vastaanottajan tiedot ovat puutteelliset

Anomuksen tila muuttuu, kun merkitset sen valmiiksi. Valmis anomus näkyy välittömästi anomuksen puoltamis- tai hyväksymiskiertoon osallistuvien OmaKoira-sivustolla.

Anomuksen kopiointi

Anomuksen voit luoda myös käyttämällä pohjana aiemmin tehtyä anomusta. Valittuasi koemuodon, näytölle avautuu Kopioi -kenttä, jonka pudotusvalikossa on lista yhdistyksesi vastaavan koemuodon anomuksista.

Kopioi: AJOK 25.6.2017 Eura

Järjestävä yhdistys: Muut järjestävät yhdistykset

Koemuoto: AJOK - Ajokoe

Valitsemalla sopiva koe ja painamalla kopiointi painiketta täyttyvät uuden anomuksesi kentät valitun kokeen mukaisilla pohjatiedoilla. Tämän jälkeen anomuksen teko jatkuu normaalisti.

Liitetiedostot

Liitteiden käsittelyyn liittyvät toiminnot tulevat näkyville sivun alareunaan Tallenna-painikkeen alle sen jälkeen, kun olet tallentanut koeanomuksen.

Anomukseen voi liittää pdf-, txt-, png-, jpg- sekä tif muotoisia liitetiedostoja. Liitteen koko voi olla enintään 4 Mt. Liitteelle voit antaa myös tekstimuotoisen lyhyen kuvauksen tiedoston sisällöstä. Liitteitä voi olla useita.

Anomusten käsittelyn työkulku

Anomuksen tilahistoria

Anomuksen yläreunassa näkyy anomukseen liittyvä tilahistoria. Siihen tallentuu merkinnät anomuksen käsittelyn etenemisestä. Tilahistoriassa näkyy anomuksen tilan muutokseen liittyvä ajankohta, anomuksen uusi tila sekä sen henkilön nimi, joka on muuttanut anomuksen tilaa. Tilahistoriaan tulevat näkyviin mm. anomuksen siirtämiseen, peruuttamiseen sekä hyväksymiseen liittyvät ajankohdat ja henkilöt.

Koeanomuksen tilahistoria		
Aika	Tila	Nimi
30.05.2016 11:33	Anottu, kesken	ESIMERKKI, ERKKI
06.06.2016 10:27	Anottu, valmis	ESIMERKKI, ERKKI

Valmiin anomuksen puoltaminen

Kun anomus on valmis, näkyy anomus välittömästi puoltaa tai hyväksymistä käsittelevän henkilön OmaKoira- sivulla. Tällöin esimerkiksi kyseisen kennelpiirin tai rotujärjestön henkilö voi heti osallistua anomuksen käsittelyyn.

Mikäli anomusta tulee puoltaa, näkyvät puoltajien tiedot sekä puoltamisen tila anomuksella.

Puoltojen tila	
Järjestäjä	Tila
SATAKUNNAN KENNELPIIRI R.Y.	Odottaa käsittelyä
SUOMEN AJOKOIRAJÄRJESTÖ R.Y.	Odottaa käsittelyä

Kun molemmat puoltamiset on suoritettu, vaihtuu anomuksen tilaksi Puollettu ja anomus siirtyy hyväksyttäväksi. Mikäli puoltamista ei tarvita, siirtyy anomus suoraan hyväksyttäväksi.

Puoltojen tila	
Järjestäjä	Tila
SATAKUNNAN KENNELPIIRI R.Y.	On puoltanut (6.6.2016)
SUOMEN AJOKOIRAJÄRJESTÖ R.Y.	Odottaa käsittelyä

Kun koeanomus on hyväksytty, kokeen anoja saa siitä tiedon sähköpostitse.

Kokeen siirtäminen ja peruminen

Merkinnän kokeen siirtämisestä tai perumisesta voi tehdä ainoastaan kennelpiirin edustaja.

Alkuperäinen anomus jää Siirretty-tilaan ja anomuksesta muodostuu kopio uudelle päivämäärälle. Mikäli anomus oli jo hyväksytty, säilyy se edelleen hyväksyttynä. Koe voi siirtyä myös toisen kennelpiirin alueelle. Molemmat tapahtumat näkyvät koekalenterissa.

Kun anomus peruutetaan, se siirtyy tilaan Peruutettu, ja se näkyy koekalenterissa. Mikäli koetta halutaan anoa uudelleen, tehdään sitä varten uusi koeanomus.

Kokeiden järjestäminen - Vastaava koetoimitsija

Vasemmasta valikosta löytyy Vastaava koetoimitsija -sivu, jossa näkyvät ne kokeet, joihin olet merkittynä vastaavaksi koetoimitsijaksi.

Kokeet	Kokeiden järjestäminen
Vastaava koetoimitsija	

Täällä pääset muuttamaan muutamaa ilmoittautumiseen liittyvää kenttää sekä kirjaamaan kokeen tulokset tai valtuuttamaan jonkun toisen tekemään tulosten tallentamisen.

Tulosten tallentamiseen on ohje erikseen.

7.3 OHJE RAJOITUKSISTA KENNELPIIRIEN/KENNELLIITON MYÖNTÄMISSÄ KOKEISSA

Hyväksytty Kennelliitossa 30.8.2023, voimassa 1.1.2024 alkaen.

Seuraavat rajoitusmääräykset koskevat kaikkia kennelpiirien ja/tai Suomen Kennelliiton myöntämiä virallisia kokeita.

Yleinen periaate on, että vain maksetut ilmoittautumiset huomioidaan. Poikkeukset mainittava koeanomuksessa. Kokeen osallistujamäärän ollessa rajoitettu valinta suoritetaan ilmoittautumisjärjestyksessä tai koeilmoituksessa määrättyllä tavalla, rajoitukset huomioon ottaen. Kokeisiin osallistumista ei voi Kennelliiton hyväksymien rajoitusperusteiden mukaan rajoittaa sponsorin tai minkään muun tahon esittämien toiveiden perusteella.

1. Yleinen koe/osanotto ei rajoitettu

Kaikille avoin koe tai kilpailu huomioiden koemuodon sääntöjen määräykset mm. osallistumisoikeuden omaavista roduista, koelajeista ja luokista sekä osallistujien vähimmäismäärästä kokeeseen tai kilpailuun.

2. Yleinen koe/rajoitettu osanotto

2.1 Koiramäärää koskeva rajoitus (määrä aina mainittava)

2.1.1 enintään ennalta ilmoitettu määrä koiria

2.1.2 vähintään ennalta ilmoitettu määrä koiria

2.2 Muu määrää koskeva rajoitus

2.2.1 vain määrätyn tuloksen saavuttaneet koirat

2.2.2 otteluun/kilpailuun osallistuvilla koirilla etusija (ottelu/kilpailu mainittava koeanomuksessa)

2.2.3 karsintakokeiden perusteella valitut koirat

2.2.4 osallistumisoikeus, saavutettuaan koesäännön edellyttämät koetulokset

2.2.5 Kennelliiton hyväksymän järjestämishojeen edellyttämä oikeus osallistua

2.2.6 Järjestäjän kutumat koirat. (Koiramäärästä järjestäjän kutumia koiria enintään 1/3)

2.3 Rajoitukset useampiosaisissa kokeissa

2.3.1 määrätty määrä parhaita koiria pääsee jatkoon

2.3.2 määrätyn tuloksen saaneet koirat pääsevät jatkoon

2.3.3 tuomarin karsinnan perusteella valitsevat koirat pääsevät jatkoon

2.4 Rotuun perustuva rajoitus

2.4.1 vain nimetyille rodulle

2.4.2 etusija nimetyillä rodulla / nimetyillä roduilla

2.5 Yhdistyksen jäsenyyteen perustuva rajoitus

2.5.1 etusija järjestävän yhdistyksen jäsenillä

3. Jäsentenvälinen koe.

Rajoittamaton osanotto tai rajoitettu osanotto (Kennelliiton jäsenyhdistyksen jäsenten välinen koe)

3.1.1 vain nimetyn yhdistyksen jäsenille

3.1.2 vain nimetyn yhdistyksen jäsenille, enintään ilmoitetulle määrälle koiria

Muulla tavoin rajoitettuja kokeita myönnetään vain Kennelliiton luvalla. (käsitellään Koe- ja kilpailutoimikunnassa).

7.4 RAJOITUKSET SUOMEN PALVELUSKOIRALIITON MYÖNTÄMISSÄ KOKEISSA

Voimassa 5.3.2013 alkaen.

Rajoitettuja kokeita voidaan alla mainittujen periaatteen mukaan anoa Suomen Palveluskoiraliiton hallituksen antamien ohjeiden ja koesääntöjen puitteissa.

Seuraavat rajoitusmääräykset koskevat kaikkia Suomen palveluskoiraliiton ja/tai Suomen Kennelliiton myöntämiä virallisia kokeita.

Yleinen periaate on, että vain maksetut ilmoittautumiset huomioidaan. Poikkeukset on mainittava koeanomuksessa. Kokeen osallistujamäärän ollessa rajoitettu, valinta suoritetaan maksetut ilmoittautumiset ilmoittautumisjärjestyksessä, rajoitukset huomioon ottaen.

1. Yleinen koe/osanotto ei rajoitettu

Kaikille avoin koe tai kilpailu, huomioiden koemuodon sääntöjen määräykset mm. osallistumisoikeuden omaavista roduista, koelajeista ja luokista.

2. Yleinen koe/rajoitettu osanotto

2.1 Koiramäärää koskeva rajoitus (määrä aina mainittava)

2.1.1 enintään ennalta ilmoitettu määrä koiria

2.2 Muu määrää koskeva rajoitus

2.2.1 vain määrätty määrä parhaita koiria tottelevaisuudesta maasto-osuuteen

2.2.2 määrätyn pistemäärän tottelevaisuudessa saaneet koirat maasto-osuuteen

2.2.3 määrätyn tuloksen saaneet koirat

2.2.4 karsintakokeiden perusteella valitut koirat

2.3 Rotuun perustuva rajoitus

2.3.1 vain nimetyille rodulle

2.3.2 etusija nimetyillä rodulla / nimetyillä roduilla

3. Jäsentenvälinen koe. Rajoittamaton tai rajoitettu osanotto (Kennelliiton jäsenyhdistyksen jäsenten välinen koe)

3.1.1 vain nimetyn rotujärjestön tai -yhdistyksen jäsenille. Myönnetään kerran vuodessa /laji/luokka, karsinta sekä mestaruuskilpailuja varten. Voidaan järjestää myös vain ilmoitetulle määrälle koiria.

4. Yhdistysten välinen kilpailu

4.1.1 yhdistysten ja/tai rotujärjestön nimeämille joukkueille (kilpailijoille). Myönnetään palveluskoirakokeiden rotuotteluita varten, sekä rajoitetusti yhdistysten välisiin otteluihin tai vastaaviin.

Koe- ja kilpailutoimikunnan tarkennus 9.10.2019:

Kokeisiin osallistumista ei voi Kennelliiton hyväksymien rajoitusperusteiden mukaan rajoittaa sponsorin tai minkään muun tahon esittämien toiveiden perusteella.

7.5 RAJOITUKSET SUOMEN AGILITYLIITON MYÖNTÄMISSÄ AGILITYKILPAILUISSA

Voimassa 1.6.2009 alkaen

Rajoitettuja kilpailuja voidaan alla mainittujen periaatteiden mukaan anoa Suomen Agilityliitolta voimassa olevien kilpailusääntöjen ja ohjeiden puitteissa. Seuraavat rajoitusmääräykset koskevat kaikkia Suomen Agilityliiton ja/tai Suomen Kennelliiton myöntämiä virallisia kilpailuita.

Yleinen periaate on, että vain maksetut ilmoittautumiset huomioidaan. Poikkeukset on mainittava kilpailuanomuksessa. Kilpailun osallistujamäärän ollessa rajoitettu valinta suoritetaan maksettujen ilmoittautumisten osalta ilmoittautumisjärjestyksessä tai agilitysäännöstössä mainituissa tilanteissa arpomalla, rajoitukset huomioon ottaen.

Saman päivän aikana voidaan järjestää vain kaksi rajoitettua kilpailua. Mikäli kilpailuun osallistuvien koirien määrää on rajoitettu, voidaan lisäksi asettaa ainoastaan yksi etusijan antava ehto kilpailua kohden.

Rajoitetuksi kilpailuksi voidaan katsoa sellainen kilpailu, jossa osallistumismaksun suuruuden, kilpailupaikan sijainnin tai muun kilpailun järjestämiseen liittyvän seikan perusteella on tosiasiallisesti ollut tarkoitus kohuuttomasti rajoittaa kilpailuun osallistuvien koirien määrää.

1. YLEINEN KILPAILU/OSANOTTO EI RAJOITETTU

Kilpailu on kaikille avoin ottaen huomioon sääntöjen määräykset mm. osallistumisoikeuden omaavista roduista, taso- ja kokoluokista.

2. YLEINEN KILPAILU/RAJOITETTU OSANOTTO

2.1 Koiramäärää koskeva rajoitus

enintään ennalta ilmoitettu määrä koiria; kansallisessa kilpailussa kuitenkin vähintään 60 koirakkoa/kilpailu ja kansainvälisessä kilpailussa vähintään 150 koirakkoa/kilpailu

2.2 Kilpailun erityispiirteisiin liittyvä rajoitus

2.2.1 vain SAGIn määrittelemän tuloksen tai tulosrajan saavuttaneet koirat

2.2.2 kansainväliseen otteluun/kilpailuun osallistuvilla koirilla etusija (ottelu/kilpailu mainittava koeanomuksessa)

2.2.3 SAGIn vahvistamien karsintakilpailuiden perusteella valitut koirat

2.2.4 piirinmestaruuskoesääntöjen edellyttämä oikeus osallistua

2.3 Rajoitukset useampiosaisissa kilpailuissa

2.3.1 määrätty määrä parhaita koiria pääsee jatsoon

2.3.2 määrätyn tuloksen saaneet koirat pääsevät jatsoon

2.4 Rotuun perustuva rajoitus

2.4.1 etusija nimetyllä rodulla / (nimetyillä roduilla, mikäli kyseessä yhdistetty rotumestaruus saman rotuyhdistyksen sisällä); rotuyhdistyksen puoltama rajoitus voidaan myöntää vain kerran vuodessa

3. JÄSENTENVÄLINEN KILPAILU/ RAJOITETTU OSANOTTO

3.1 etusija nimetyn yhdistyksen jäsenillä; jäsenyyteen perustuva rajoitus voidaan myöntää vain kerran vuodessa

4. YHDISTYSTEN VÄLINEN KILPAILU

4.1 etusija yhdistysten nimeämällä koirakoilla

8 KENNELLIITON YLEINEN KOKEIDEN JA KILPAILUJEN AJANKOHDAN SIIRTO TAI PERUUTTAMINEN

Hyväksytty Kennelliiton valtuustossa 26.11.2023. Voimassa 1.1.2024 alkaen

Kokeet ja kilpailut on anottava voimassaolevien määräaika-ilmoitusten mukaisesti. Hyväksytty koe/kilpailu tulee järjestää myönnettynä ajankohtana ja vain poikkeustapauksissa se voidaan siirtää tai peruuttaa.

Suositusluonteiset lämpötilarajat:

Kaikki koirakokeet ja –kilpailut + / - 20 astetta. Koemuodon haltija laatii tarvittaessa ohjeistuksen koemuotoikohtaisista lämpötilarajoista sekä toiminnasta niiden osalta.

1. KOKEEN AJANKOHDAN SIIRTO

Kokeen siirto koskee aina koko koetta, palveluskoirakokeissa myös koelajia tai koelajin tiettyä luokkaa sekä kaikkia siihen ilmoittautuneita koirakoita.

Päätös siirrosta tulee tehdä ennen kokeen alkamista.

Kokeen siirtämisestä ja sen uudesta ajankohdasta päättävät ylituomari ja koetoimikunnan puheenjohtaja tai kokeesta vastaava toimitsija yhteisellä päätöksellä. Mikäli toinen näistä on koepäivänä estynyt, toinen tekee päätöksen yksin. Kokeen siirtäminen on siirtosyineen ilmoitettava kirjallisesti kokeen myöntäneelle kennelpiirille tai liitolle välittömästi siirtopäätöksen tekemisestä. Koe voidaan siirtää vain yhden kerran ja uuden ajankohdan tulee olla samalla kokeen myöntökaudella, muita vastaavalle ajankohdalle myönnettyjä kokeita häiritsemättä.

Siirrettyyn kokeeseen voidaan ottaa mukaan myös uusia koiria koesäänön mukaisen ilmoittautumisajan puitteissa.

Koe voidaan siirtää vain seuraavilla perusteilla:

- järjestäjästä riippumaton koealueen peruutus tai käytön este
- koetta ei voi järjestää sääntöjen edellyttämällä tavalla
- tuomarin äkillinen, ylivoimainen este, mikäli sijaista ei kohtuudella saada hankittua; esimerkiksi sairaus, onnettomuus, kuolema tms.
- muun, ko. lajin säännössä/koeohjeessa mainitun syyn vuoksi.

Koe pitää siirtää seuraavilla perusteilla:

- sää- tai keliolosuhteet ovat koirille tai mahdollisille riista-/kohde-eläimille kohtuuttoman epäedulliset tai koiria tai mahdollisia riista-/kohde-eläimiä vahingoittavat tai eläinten hyvinvoinnille aiheuttavasti tarpeetonta vaaraa.

Jos koirakko ei osallistu siirrettyyn kokeeseen ilmoittautumismaksu palautetaan, mikäli lajin koeohjeissa ei toisin määrätä.

2. KOKEEN PERUUTUS

Kokeen peruutus koskee aina koko koetta, palveluskoira kokeissa myös koelajia tai koelajin tiettyä luokkaa sekä kaikkia siihen ilmoittautuneita koirakoita.

Päätös peruutuksesta tulee tehdä ennen kokeen alkamista.

Päätöksen tekevät ylituomari ja koetoimikunnan puheenjohtaja tai kokeesta vastaava toimitsija yhteisellä päätöksellä. Mikäli toinen näistä on koepäivänä estynyt, paikalla oleva tekee päätöksen yksin. Kokeen peruuttaminen on peruutussyineen ilmoitettava kirjallisesti kokeen myöntäneelle kennelpiirille tai liitolle välittömästi peruutuspäätöksen tekemisestä.

Koe voidaan peruuttaa vain seuraavilla perusteilla:

- kokeen siirtämiseen oikeuttava peruste (katso kohta kokeen siirtäminen)
- muu, ko lajin säännöissä/koeohjeissa mainittu hyväksyttävä syy kokeen peruuttamiselle

Koe pitää peruuttaa (ellei siirto ole mahdollinen) seuraavilla perusteilla:

- sää- tai keliolosuhteet ovat koirille tai mahdollisille riista-/kohde-eläimille kohtuuttoman epäedulliset tai koiria tai mahdollisia riista-/kohde-eläimiä vahingoittavat tai eläinten hyvinvoinnille aiheuttavaksi tarpeetonta vaaraa.

Jos yksittäisen koiran/ yksittäisten koirien koe keskeytetään sää- tai keliolosuhteiden takia, voidaan koetta jatkaa muiden koirien osalta olosuhteiden salliessa.

Jos koe joudutaan peruuttamaan, ilmoittautumismaksu palautetaan, mikäli lajin koeohjeissa ei toisin määrätä.

9 YLEINEN JÄÄVIYSSÄÄNTÖ

Hyväksytty Kennelliiton valtuuston kokouksessa 17.5.2007. Voimassa 1.1.2008 alkaen.

1. Tuomari ei saa toimia siinä kokeessa nimettynä (johtavana) ylituomarina, johon osallistuu hänen omistamansa koira tai sopimuksen perusteella hänen hallitsemansa koira. Myöskään nimetyn (johtavan) ylituomarin perheenjäsenen omistama tai sopimuksen perusteella hallitsema koira ei saa osallistua siihen kokeeseen, jossa kyseinen ylituomari toimii. Vanhemmat, avio- ja avopuolisot, rekisteröidyn parisuhteen osapuolet, lapset ja sisarukset katsotaan perheenjäseniksi, vaikka he asuisivatkin eri osoitteissa.

2. Koiraa arvosteleva tuomari / ulkomuototuomari/ dopingvalvoja/ dopingnäytteenoton avustaja on jäävi tehtävänsä jos hän tai hänen perheenjäsenensä on:

- koiran ohjaaja / esittäjä
- koiran omistaja
- koiran kasvattaja
- sopimuksen perusteella koiran haltija

Vanhemmat, aviopuolisot, lapset ja sisarukset katsotaan perheenjäseniksi, vaikka he asuisivat eri osoitteissa. Avoliitossa ja vastaavasti yhdessä asuvat henkilöt rinnastetaan aviopuolisoihin. Kasvattajan sisarukset tulkitaan perheenjäseniksi vain, mikäli he asuvat samassa osoitteessa kasvattajan kanssa.

3. Ulkomuototuomari, joka työnsä tai harrastuksensa vuoksi käsittelee näyttelyyn ilmoittautumisia tai luetteloon tulevia koirien tietoja, ei voi toimia ko. näyttelyssä ulkomuototuomarina. Näyttelyyn osallistumisoi-
keutta ei ole ulkomuototuomarin omistamalla koiralla siinä näyttelyssä, jossa
tuomari arvostelee.

Harjoitusarvostelijan omistama koira ei saa kilpailla siinä kehässä ja rodussa, missä harjoitusarvostelija suorittaa tehtävänsä. Harjoitusarvostelija ei saa esittää koira näyttelyssä sinä päivänä, jolloin hän toimii harjoitusarvostelijana. Hän ei saa esittää koira ulkomuototuomarille, jonka kehässä hän on suorittanut harjoitusarvostelun samassa näyttelyssä. Samalla näyttelyllä tässä yhteydessä tarkoitetaan peräkkäisinä päivinä samalla paikkakunnalla saman järjestäjän toimesta järjestettyjä näyttelyitä. (Voimassa 1.1.2015 alkaen)

4. Kennelliiton hallituksella on oikeus perustellusta syystä myöntää erikoisvapaus tästä säännöstä.

10 ROKOTUSMÄÄRÄYKSET

Hyväksytty jalostustieteellisessä toimikunnassa 28.3.2023, voimassa 1.6.2023 alkaen.

Ohje Kennelliiton rokotusmääräyksistä:

Koiranäyttelyissä, -kokeissa ja -kilpailuissa sekä muissa järjestetyissä koirien joukkotilaisuuksissa (myöhemmin tapahtuma) noudatetaan alla olevia rokotusmääräyksiä. Tapahtuman järjestäjien velvollisuutena on tarkistaa, että rokotusmääräyksiä on noudatettu. Koiralla tulee olla rokotustodistus (Omakoira-sovelluksessa näkyvä rokotustieto, rokotuskirja tai lemmikkieläinpassi), johon eläinlääkäri on merkinnyt rokotuspäivän, rokotteen viimeisen voimassaolopäivän, koiran tunnistusmerkintätiedot ja edelliset rokotukset.

Penikkatauti-, parvovirusripuli, tarttuva maksatulehdus- ja kennelyskärokote (nelosrokote tai kolmoisrokote ja kennelyskärokote) suositellaan annettavaksi ensimmäisen kerran 12 viikon ikäiselle pennulle. Tehosterokote annetaan valmisteyhteenvedon mukaisesti. Ensimmäinen raivotautirokotus (rabies) annetaan valmisteyhteenvedon mukaisesti, yleensä 4 kk ikäiselle pennulle.

Rokotustodistuksesta tulee ilmetä koiran yksiselitteiset tunnistustiedot sekä koiralle annetun rokotteen valmisteyhteenvedon mukainen rokotuksen viimeinen voimassaolopäivä. Jotta koira voi olla läsnä tapahtumassa, tulee koiralla olla voimassa seuraavat rokotukset:

Penikkatauti-, parvovirusripuli- ja tarttuva maksatulehdusrokotus:

Koiran pitää olla rokotettu penikkatautia, parvovirusripulia ja tarttuvaa maksatulehdusta vastaan. Pentuiässä annetut rokotteet tai vanhempana annetut tehosteet ovat voimassa ko. rokotteen valmisteyhteenvedon mukaisesti. Huomioi rokotteen varoaika ennen rokotteen voimassaoloa.

Raivotautirokotus (rabies):

Koiran tulee olla rokotettu raivotautia vastaan. Rokotukset ovat voimassa valmisteyhteenvedon mukaisesti. Huomioi rokotteen varoaika ennen rokotteen voimassaoloa.

Vanhentuneen penikkatauti-, parvovirusripuli- ja tarttuva maksatulehdusrokotuksen sekä raivotautirokotuksen varoaika: Jos koiran rokotus on vanhentunut, tulee se kaikissa tapauksissa uusita vähintään valmisteyhteenvedossa mainitun varoajan mukaisesti ennen tapahtumaa (yleensä 21-30vrk).

Koira saa osallistua tapahtumaan seuraavana päivänä varoajan päättymisen jälkeen, eli mikäli varoaika on 21 päivää, saa koira osallistua tapahtumaan 22. päivä rokotuksesta.

Lisäohjeita rokotuksista koiran omistajille ja eläinlääkäreille: Kennelyskärokotteen uusimista suositellaan vuosittain, jos koira osallistuu tapahtumiin.

Ulkomailta saapuvien koirien kohdalla noudatetaan Kennelliiton rokotusmääräysten lisäksi Ruokaviraston kulloinkin voimassa olevia ohjeita.

HUOM! Kennelliiton rokotusmääräykset voivat poiketa maahantuonnin rokotusvaatimuksista. Kulloinkin voimassa olevat vaatimukset voi tarkistaa esim. Ruokaviraston kotisivuilta.

Tartuntatauteihin liittyviä muita määräyksiä:

Jos koira sairastuu penikkatautiin, parvovirusripuliin, tarttuvaan maksatulehdukseen, kennelyskään tms. hengitystie- tai mahasuolikanavan tulehdukseen, koira ei saa olla läsnä tapahtumassa ennen kuin se on ollut vähintään kaksi viikkoa oireeton. Sama rajoitus koskee myös saman talouden oireettomia koiria. Loistartunnat on asianmukaisesti hoidettava ennen kuin koira voi olla läsnä tapahtumassa.

11 TUNNISTUSMERKINNÄN TARKASTAMINEN NÄYTTELYISSÄ, KOKEISSA JA KILPAILUISSA

Hyväksytty Kennelliitossa 27.11.2015, voimassa 1.1.2016

Tunnistusmerkintä on pakollinen kaikille virallisiin näyttelyihin, kokeisiin, kilpailuihin ja testeihin (jäljempänä tapahtuma) osallistuville koirille. Ilmoittaessaan koiran tapahtumaan omistaja sitoutuu noudattamaan tapahtumaan liittyviä sääntöjä ja ohjeita.

Tapahtuman järjestäjä tarkastaa tunnustusmerkinnän.

Tunnistusmerkintä tarkastetaan ensisijaisesti koiran rekisteritodistuksesta ennen arvostelua/suoritusta. Mikäli koiralla on siru, jota yleisimmät lukulaitteet eivät tunnista, on koiran omistajalla oltava mukanaan lukulaite, joka kyseisen sirun pystyy lukemaan.

Jos tarkastuksessa löytyy koira, jota ei ole tunnustusmerkitty, tulee järjestäjän sulkea kyseinen koira pois tästä tapahtumasta.

Epäselvä tatuointi tai toimimaton mikrosiru estää koiran osallistumisen tapahtumaan.

12 KILPAILULUOKAT KOKEISSA JA KILPAILUISSA JA MUITA YLEISIÄ KOKEITA KOSKEVIA PÄÄTÖKSIÄ

KILPAILULUOKAT KOKEISSA JA KILPAILUISSA

Kennelliiton valtuusto päätti 15.11.1997 seuraavaa:

Luokanvaihto kokeissa ja kilpailuissa:

Koiran, joka kokeessa on saavuttanut ylempään luokkaan tai muuhun vastaavaan oikeuttavan tuloksen on myös kilpailtava tuloksen oikeuttamassa luokassa, mikäli ko. koemuodon säännöissä ei ole kirjattuna siirtymäkautta tai muuta erillistä määräystä luokan vaihdosta.

OSALLISTUMINEN KOKEISIIN JA KILPAILUIHIN ILMAN NÄYTTELYTULOSTA

Hyväksytty Kennelliiton valtuustossa 3.5.2003. Voimaan 1.1.2003 alkaen takautuvasti. Päivitetty koesääntöjen muutosten johdosta 1.6.2024

Vähintään yhdeksän kuukauden ikäinen rekisteröity koira saa osallistua kokeisiin ja kilpailuihin ilman näyttelytulosta kunkin koemuodon alimmassa luokassa seuraavissa koelajeissa:

Ketunajokoe (KEAJ), metsästyskoirien jäljestämiskoe (MEJÄ), mäyräkoirien ajokoe (MÄAJ), ajokoe (AJOK ja BEAJ)

Yllämainituissa yksiluokkaisissa kokeissa koira saa kilpailla ilman näyttelytulosta, kunnes se on saavuttanut yhden koemuodon korkeimman luokkatuloksen.

ILMOITTAUTUMISEN TÄYDENTÄMISTÄ ILMOITTAUTUMISAJAN JÄLKEEN

Hallitus on päättänyt 13.8.1996, että arvokilpailuihin tähtäävissä valintakokeissa tulee koirien osallistumisehdot täytyä jo ilmoittautumishetkellä (viimeinen ilmoittautumispäivä).

Koe- ja kilpailutoimikunta tarkensi 3.9.2024:

Osallistuakseen arvokilpailuihin ja arvokilpailujen valintakokeisiin, tulee koirien osallistumisehdot täytyä jo ilmoittautumishetkellä. Ilmoittautuminen on tehtävä määräaikaan mennessä.

KOIRAN OSALLISTUMISOIKEUS SYNNYTYKSEN JÄLKEEN

Valtuusto päätti 28.5.2023 kaikkien koe- ja kilpailusääntöjen sekä testien sääntöön muutettavaksi;
- nartulla ei ole osallistumisoikeutta alle 75 vuorokautta synnytyksen jälkeen.

Koemuotokohtaisissa säännöissä osallistumisoikeuden rajoitus voi olla pidempi kuin 75 vrk.
Valtuusto päätti, että osallistumisoikeuden rajoitus tulee voimaan kaikkia koemuotoja koskevana
1.1.2024.

LEIKATTUJEN (KASTROITUJEN) UROSTEN OSALLISTUMINEN KOKEESEEN/KILPAILUUN

Valtuusto päätti 7.5.1994 että kastroitujen urosten osallistuminen kokeisiin ja kilpailuihin hyväksytään, mikäli niillä on aikaisemmin todettu normaalit kivekset ja koiralla on Kennelliiton eläinlääkintälomakkeen mukainen eläinlääkärintodistus kivesten poistosta.

Leikatut urokset rinnastetaan normaalikiveksisiin koiriin ja ne voivat saavuttaa valionarvon ja SM-tittelin.
Edellä mainittu koskee myös steriloituja narttuja.

YLEISESTÄ OSALLISTUMISOIKEUDESTA KOKEISIIN, KILPAILUIHIN JA NÄYTTELYIHIN YM. KENNELLIITON TAPAHTUMIIN

Valtuusto päätti 21.5.2009 yleisestä osallistumisoikeudesta kokeisiin, kilpailuihin ja näyttelyihin, testeihin tai muihin vastaaviin Kennelliiton hyväksymiin tapahtumiin seuraavasti:

Osallistumisoikeutta ei ole koiralla, jonka omistajalla on Kennelliiton kurinpitolautakunnan lisäseuraamuksena määräämä kielto tai Kennelliiton hallituksen määräämä tilapäinen kielto osallistua kilpailijana, näyttelijäseurajana, esittäjänä, osallistujana tai ohjaajana.

TULOKSEN MITÄTÖINTI KOIRALTA JOLLA EI OSALLISTUMISOIKEUTTA

Hallitus päätti 20.5.2009 delegoida Kennelliiton toimistolle oikeuden mitätöidä koiran koe-, kilpailu- tai testitulokset, joka on saavutettu koiralla, jolla ei ollut osallistumisoikeutta (esimerkiksi ei tunnustusmerkintää, voimassa olevaa rokotusta, lisenssiä tms.).

VAMMAISEN KOIRAN OSALLISTUMINEN

Hallitus päätti 15.6.2016, että koirat, joilla on raajassa syntymävamma tai joilta on raaja amputoitu, eivät saa osallistua Kennelliiton alaisiin näyttelyihin, kokeisiin, kilpailuihin eikä testeihin eläinsuojelullisista syistä.

Kuulo- tai näkövammaisen koira, joka ei selviydy koevaatimuksista, tulee sulkea kokeesta, kilpailusta tai testistä kokeesta vastaavan ylituomarin toimesta. Koira on pystyttävä arvostelemaan kaikkien kokeen osasuoritusten osalta (esim. laukauksensietotesti) ja sitä on myös ohjattava koesääntöjen ja koeohjeiden edellyttämällä tavalla.

Koe- ja kilpailutoimikunnan päätös 3.9.2024 (6/24):

Näkö- tai kuulovammaisen koira, joka on kokonaan tai toispuoleisesti sokea ja/tai kuuro ei voi osallistua Kennelliiton alaisiin kokeisiin, kilpailuihin tai testeihin.

Mikäli koemuodon haltija katsoo, ettei koiran turvallisuus vaarannu rajoittuneen havainnointikyvyn johdosta, koemuodon haltija voi sallia näkö ja/tai kuulovammaisten koirien osallistumisen kyseiseen koemuotoon. Koemuodon haltijan on annettava päätös Kennelliitolle tiedoksi.

YLEISOHJE OSALLISTUMISOIKEUDESTA KOKEISIIN, KILPAILUIHIN JA TESTEIHIN

Hallituksen päätös 1.2.2019:

Hallitus päätti, että FCI:n tunnustaman maan kenneljärjestössä rekisteröity FCI:n hyväksymien rotujen koira, Pohjoismaisen Kennelunionin PKU:n hyväksymien rotujen koira ja Kennelliiton omistajarekisteriin (FIX) merkitty koira saa osallistua Kennelliiton alaisiin kokeisiin, kilpailuihin ja testeihin ko. kokeen, kilpailun tai testin sääntöjen ja ohjeiden edellyttämällä tavalla.

Tämän lisäksi:

- Koiran tulee olla tunnistusmerkitty Kennelliiton hyväksymällä tavalla.
- Koiran tulee täyttää voimassa olevat Kennelliiton hyväksymät terveystamääräykset.
- Koiran ikä vähintään 9 kuukautta. Alaikärajaa voidaan koesääntökohtaisesti korottaa.
- Koiranohjaajan on noudatettava yleistä lainkuuliaisuutta sekä käyttäydyttävä muutoinkin asiallisesti. Hänen tulee osallistuessaan Kennelliiton alaiseen toimintaan noudattaa Kennelliiton sääntöjä ja ohjeita riippumatta siitä onko hän Kennelliiton jäsen tai ei.

KANSAINVÄLISTEN KOKEIDEN JÄRJESTÄMINEN

Suomessa järjestetään kansainvälisiä kokeita (KV koe) niin, että kennelpiirien, Suomen Palveluskoiraliiton, Suomen Vinttikoiraliiton ja Suomen Agilityliiton tulee puoltaa vuosittain vain kahta kansainvälistä koetta / koemuoto / kennelpiiri, kuitenkin siten, että kahtena peräkkäisenä päivänä olevat saman järjestäjän kokeet lasketaan yhdeksi tapahtumaksi.

KV kokeeksi tai kilpailuiksi FCI:ltä anotaan vain koemuodon korkein luokka. Mahdolliset muut samaan aikaan samassa paikassa käytävät ko. koemuodon muut luokat ja kokeet anotaan kansallisiksi kokeiksi tai kilpailuiksi.

KV kokeeksi tai kilpailuiksi FCI:ltä anotaan vain koe, joka on avoin kaikille siihen osallistumisoikeuden omaaville roduille. Poikkeuksena Pohjoismaiden mestaruuskilpailut ja maaottelut sekä EM ja MM kilpailut. Osallistumisen rajoittaminen muuten kuin resurssien tai tuloksen mukaan ei ole sallittu.

Kansainväliseen kokeeseen ilmoittautuminen vastaanotetaan vain sähköisesti (sähköinen ilmoittautumisjärjestelmä tai sähköposti).

ULKOMAISESSA REKISTERISSÄ OLEVAN KOIRAN KOE- JA KILPAILUTULOSTEN TALLENNUS

Hallituksen päätös 21.11.2014:

Hallitus hyväksyi ulkomaisessa rekisterissä olevan koiran koe- ja kilpailutulosten tallennuksen koirarekisteriin 1.1.2015 alkaen. Sitä ennen saavutettuja tuloksia ei tallenneta, muuten kuin viralliseen Kennelliiton koirarekisteriin (FI, ER, EJ) merkitsemisen yhteydessä omistajan niin halutessa. Kokeen järjestäjä toimittaa kopion FCI:n hyväksymästä rekisteritodistuksesta tulosten toimittamisen yhteydessä.

Sähköisen tulostallennuksen osalta tulee järjestäjän lähettää ulkomaisessa rekisterissä olevan koiran rekisteritodistus liitetiedostona Showlinkiin, jotta koiralle voidaan tulos tallentaa tai kokeen koetoimitsija voi syöttää koiran tiedot tulosten tallennuksen yhteydessä.

YLITUOMARIN TOIMINTA KOETOIMITSIJANA JA YLITUOMARINA SAMASSA KOKEESSA

Ylituomari ei voi toimia kokeen vastaavana koetoimitsijana, jos hän on lupautunut kyseisen kokeen vastaavaksi tai varalla olevaksi ylituomariksi.

OHJE ULKOMAISEN TUOMARIN ARVOSTELUOIKEUKSIEN TARKISTUKSESTA

Koe- ja kilpailutoimikunnan päätös, voimassa 1.1.2022 alkaen

Ulkomaisen tuomarin arvostelu-oikeuksien vahvistamiseksi on järjestäjän tai koemuodon haltijan pyydettävä todistus tuomarin voimassa olevasta arvostelu-oikeudesta hänen kotimaansa kenneljärjestöltä. Todistuksen voi kotimaansa kenneljärjestöltä pyytää myös tuomari. Ellei ulkomaisen tuomarin kotimaan kenneljärjestö anna todistusta, pyytää sen Kennelliitto.

Todistus tulee toimittaa ennen koetta Kennelliittoon (KOKI-toimikunta@kennelliitto.fi). Ilman etukäteen toimitettua todistusta ei tuomari saa arvostella kokeessa. Todistus voi olla koekohtainen tai tietylle ajalle määritelty.

13 ANTIDOPINGSÄÄNTÖ

Hyväksytty Kennelliiton valtuustossa 28.5.2024. Voimassa 1.1.2025 alkaen.

Antidoping-toiminnan tavoitteena on edistää eläinten hyvinvointia, rehtiä kilpailua, tasavertaisuutta ja paikkaansa pitävän tiedon saantia jalostuksen tueksi.

Eläinten hyvinvointilain mukaan koiratapahtumat eivät saa tarpeettomasti vaarantaa eläinten hyvinvointia. Koiralle ei saa antaa sellaista lääkettä tai muuta vastaavaa ainetta taikka käyttää sellaista menetelmää, jonka tarkoituksena on vaikuttaa keinotekoisesti koiran suorituskykyyn tai käyttäytymiseen eläinkilpailussa tai -näyttelyssä.

Koiran hyvinvoinnin huomioonottaminen on ensiarvoisen tärkeää kaikissa koiraharrastuksissa. Kaikenlainen koiran huono kohtelu, altistaminen vaarallisille olosuhteille, sairaan koiran osallistuminen tai tuominen koiratapahtumaan on kielletty.

Koiran sairauden hoitoon ja ennaltaehkäisyyn tarpeellisten lääkeaineiden käyttäminen on sallittu, mutta lääkeaineille on varoajat, joiden aikana koiratapahtumiin ei saa osallistua. Koiralle tulee taata riittävästi aikaa sairaudesta toipumiseen.

Dopingvalvonnan tarkoitus on estää suorituskykyyn vaikuttaminen lääke- tai muilla aineilla, suojata koira rasitukselta sen sairastaessa ja taata sille riittävästi aikaa sairaudesta toipumiseen. Antidopingsäännöllä ohjeistetaan, mikä määrittää dopingiksi Kennelliiton koiratapahtumissa ja miten dopingia valvotaan.

Kennelliiton hallituksen päätöksellä lääkeaineiden ja kiellettyjen aineiden käyttöä voidaan valvoa ja näytteitä ottaa tapahtuman aikana kaikista koiratapahtumaan osallistuneista koirista tai koiratapahtumassa suorituksenomaisen suorituksen tehneistä kokeen, kilpailun, testin tai näyttelyn ulkopuolella olevista koirista (ns. nollakoirat). Kennelliitto suorittaa lääkeaineiden varoikaseurantaa myös omavalvonnan kautta.

1. Yleistä

Kennelliitto vastaa dopingnäytteiden otosta sekä niiden tutkimisesta.

Kennelliitto vastaa näytteenoton ja näytteen tutkimuksen kustannuksista näytteen ollessa negatiivinen. Kustannuksista vastaa koiran vastuuhenkilö, mikäli näyte on positiivinen (pois lukien lääkitykset, joiden käyttöön koiralle on haettu ja saatu poikkeuslupa).

Kaikki Kennelliiton dopingvalvontaan liittyvät asiat, toimenpiteet ja tapahtumat kuuluvat salassapidon piiriin. Kennelliitto luovuttaa tiedot dopingnäytteiden pitoisuuksista ainoastaan Eläinkilpailujen antidopingtoimikunnalle. Kennelliitto luovuttaa koiran vastuuhenkilölle ja omistajalle positiivisen näytteen laboratorioanalyysin ja tiedon löydetystä aineesta.

2. Määritelmiä

Tämän säännön mukaisella:

3. *Koiran suorituskykyyn vaikuttamisella* tarkoitetaan kaikkia toimenpiteitä, joilla suorituskyky pyritään muuttamaan siitä, millainen se luontaisesti on, lääkkeiden ja/tai aineiden ja/tai muiden lääkinnällisten toimenpiteiden avulla.

4. *Koiran vastuuhenkilöllä* tarkoitetaan koiran omistajaa, sopimukseen perustuvaa haltijaa ja/tai muuta koirasta tapahtumassa vastuussa olevaa henkilöä.
5. *Koiratapahtumalla* tarkoitetaan kaikkia Kennelliiton alaisia tapahtumia, kuten kokeita, kilpailuja, näyttelyitä, tarkastuksia, testejä ja muita tapahtumia, jotka järjestetään Kennelliiton sääntöjen ja ohjeiden mukaisesti ja joista tehdään Kennelliitolle ilmoitus.
6. *Dopingvalvojalla* tarkoitetaan Kennelliiton hallituksen tai muun sen nimeämän tahon etukäteen nimeämää dopingvalvonnasta vastaavaa henkilöä.
7. a) *Sattumanvaraisella näytteellä* tarkoitetaan kohdentumisen osalta sattumanvaraista dopingnäytettä;
b) *Menestyksen mukaan* määritellyllä näytteellä tarkoitetaan Kennelliiton hallituksen tai muun sen nimeämän tahon etukäteen määräämää koiran sijoitukseen tai menestykseen perustuvaa dopingnäytettä;
c) *Poikkeavan suorituksen tai muun perustellun epäilyn perusteella* määrättyllä näytteellä tarkoitetaan yksittäistapauksessa yksittäisestä koirasta sen poikkeavaksi katsottavan suorituksen tai perustellun epäilyn perusteella otettavaa dopingnäytettä.
d) *Lakiperusteisella* näytteellä tarkoitetaan eläinten hyvinvointilain perusteella eläinlääkärin koirasta ottamaa näytettä.

3. Perusteet dopingnäytteenotolle

3.1 Sattumanvarainen sekä koiran menestykseen perustuva dopingvalvonta

Kennelliiton hallitus tai muu sen nimeämä taho määrää etukäteen ne koiratapahtumat, joissa otetaan sattumanvaraisia dopingnäytteitä, taikka koirien sijoitukseen tai menestykseen perustuvia dopingnäytteitä.

3.2 Poikkeavaan suoritukseen tai muuhun perusteltuun epäilyyn perustuva dopingvalvonta

Koiratapahtuman ylituomari, vastaava tuomari, näyttelyssä arvosteleva ulkomuototuomari tai koiratapahtumaan nimetty eläinlääkäri voi esittää dopingvalvojalle, että yksittäisestä koirasta otetaan dopingnäyte, mikäli poikkeavan suorituksen tai muun vahvan epäilyn perusteella on perusteltua syytä epäillä, että koiraan on käytetty kiellettyä lääkeainetta, valmistetta tai lääkinnällistä toimenpidettä.

3.3 Lakiperusteinen dopingvalvonta

Eläinten hyvinvointilain mukaista valvontaa suorittavalla eläinlääkärillä on oikeus ottaa lakiperusteisia näytteitä, mikäli on syytä epäillä, että koiratapahtumaan osallistuvalla koiralla on käytetty eläinten hyvinvointilain tarkoittamaa kiellettyä ainetta, valmistetta tai lääkinnällistä toimenpidettä.

4. Koiran suorituskykyyn vaikuttaminen

Koiran suorituskykyä ennen koiratapahtumaa tai sen aikana ei saa muuttaa tai pyrkiä muuttamaan siitä, millainen se luontaisesti on, lääkkeiden ja/tai aineiden ja/tai muiden lääkinnällisten toimenpiteiden avulla.

Koiran suorituskyvyn keinotekoinen kohottaminen, alentaminen tai ylläpitäminen lääkkeillä tai muilla vastaavilla aineilla tai valmisteilla tai lääkinnällisillä toimenpiteillä on kielletty.

Ilmoittaessaan koiran koiratapahtumaan, koiran vastuuhenkilö on sitoutunut noudattamaan Kennelliiton antidopingsääntöä sekä Kennelliiton antidopingohjetta. Koiran vastuuhenkilö on aina vastuussa koiran kilpailukelpoisuudesta ja oikeudesta osallistua tapahtumaan. Koirasta otetuista veri- tai virtsanäytteistä ei koiratapahtuman aikana saa löytyä lääkaineita tai lääkainejäämiä (nollatoleranssi). Lääkainejäämien osalta ei ole merkitystä sillä, onko niillä mahdollisesti ollut vaikutusta koiran suorituskykyyn.

Koirista otetut, positiiviseksi todetut dopingnäytteet käsitellään Eläinkilpailujen antidopingtoimikunnassa tapauskohtaisesti.

Eläinkilpailujen antidopingtoimikunta antaa Kennelliitolle lausunnon epäilyistä antidopingsäännön rikkomisesta. Kennelliitto päättää annettavista, Kennelliiton sääntöjen mukaisista seuraamuksista.

5. Koiran lääkitseminen ja lääkaineiden varoajat

Koiran tulee saada sairauden hoitoon tai sen ennalta ehkäisyyn tarvitsemansa lääkitseminen. Koiran vastuuhenkilön tulee huomioida lääkaineille asetetut varoajat. Lääkityksen varoaika lasketaan lääkkeen viimeisestä antopäivästä, pois lukien implantit, joiden varoaika lasketaan niiden asetuspäivästä.

Koiratapahtumiin osallistuminen sairaan tai eläinten hyvinvointilain tai sen perusteella annettujen asetusten määrittelemän ei-hyvinvoivan koiran kanssa on kielletty. Koiralle tulee taata riittävästi aikaa sairaudesta toipumiseen. Varoajasta riippumatta, koiralla ei ole oikeutta osallistua koiratapahtumaan ennen kuin koira on toipunut, vaikka toipuminen kestäisi pidempään kuin lääkitykselle määrätty varoaika. Ohjeellisen varoajan noudattaminenkaan ei aina takaa, että koiratapahtumissa noudatettava nollatoleranssivaatimus täyttyy.

Mikään koiralla käytetty aine ei saa aiheuttaa haittaa koiran terveydelle ja/tai hyvinvoinnille.

6. Uuden lääkaineen lisääminen poikkeuslupamenettelyyn

Kennelliiton hallitus voi myöntää tietyille lääkaineille poikkeusluvan, joka sallii koiran osallistumisen koiratapahtumiin tietyn sairauden hoitoon tarvittavan lääkityksen alaisena.

Ehtoina poikkeusluvan myöntämiseen tietyille lääkaineille ovat:

- Tietyn lääkaineen käyttö tiettyyn sairauteen koskee merkittävää osaa koirapopulaatiosta.
- Koiran terveydentila ja suorituskyky on normaali lääkityksen alaisena.
- Poikkeusluvalla hyväksyttävälle lääkitykselle on olemassa selvästi määritelty lääkitystaso tai viitearvo, joka ylläpitää koiran normaalia suorituskykyä.
- Koira, jonka osallistuminen koiratapahtumiin lääkityksen alaisena sallitaan poikkeusluvalla, asetetaan pysyvästi jalostuskieltoon.

Poikkeusluvasta huolimatta koiratapahtumiin osallistuminen sairaan tai eläinten hyvinvointilain tai sen perusteella annettujen asetusten määrittelemän ei-hyvinvoivan koiran kanssa on kielletty.

7. Seuraamukset

Kennelliitto asettaa positiivisen dopingtuloksen saaneen koiran laboratorion tiedon perusteella määräaikaiseen osallistumiskieltoon. Koiran määräaikainen osallistumiskielto jatkuu siihen asti, kunnes Kennelliiton hallitus on käsitellyt asian ja määrännyt mahdolliset lisäseuraamukset.

Rikkomuksen vakavuus määrittelee, onko kyseessä nollatoleranssirikkomus, lääkintärikkomus vai dopingrikkomus. Vakavuusastetta määriteltäessä ei oteta kantaa siihen miten lääke- tai muu aine on joutunut koiran elimistöön.

Nollatoleranssirikkomuksesta on kyse silloin, kun dopingnäytteestä löytyy jäämäpitoisuus lääkeainetta, koiran vastuuhenkilön antama selvitys koiralle annetusta lääkityksestä voi selittää löydöksen, reseptipakon alaisesta lääkityksestä löytyy eläinlääkärin kirjoittama dokumentaatio ja koiran vastuuhenkilö on noudattanut ohjeellisia varoajoja. Lisäksi löydöksen pitoisuus on niin alhainen, että sillä ei todennäköisesti ole ollut vaikutusta koiran suorituskykyyn.

Lääkintärikkomuksesta on kyse silloin, kun koiran näytteestä löytyy jäämäpitoisuus lääkeainetta ja voidaan epäillä, että koira on lääkitty varoajoa ja lääkitystä koskevien sääntöjen vastaisesti. Lääkintärikkomuksessa löydetty jäämäpitoisuus on niin alhainen, että sillä ei todennäköisesti ole ollut vaikutusta koiran suorituskykyyn.

Dopingrikkomuksesta on kyse silloin, kun koira on lääkitty vastoin määräyksiä, tai koirasta löytyy merkittävä lääkeainepitoisuus ja voidaan epäillä, että on vaikutettu tai pyritty vaikuttamaan koiran suorituskykyyn.

Mikäli koiran vastuuhenkilö kieltäytyy näytteen otosta tai muuten toimii sillä tavalla, joka käytännössä estää näytteenoton määräajassa, katsotaan se dopingrikkomukseksi.

Mikäli Kennelliiton hallitus toteaa rikkomuksen tapahtuneen, mitätöidään koiran mahdollisesti saama tulos ja/tai palkinto. Lisäksi hallitus päättää koiran osallistumiskiellosta ja sen kestosta, käsittelee ja päättää asian henkilöiden osalta, ja tarvittaessa ilmoittaa henkilöitä koskevan asian edelleen Kennelliiton eettiselle lautakunnalle.

8. Muut ohjeet

Kennelliiton antidopingsääntöä täydentävät Kennelliiton antidopingohje sekä Kennelliiton antamat muut säännöt ja ohjeet.

Kennelliiton hallitus voi erityisen painavista syistä antaa dopingvalvontaa koskevia erityisiä määräyksiä.

9. Valitukset ja erimielisyydet

Kennelliiton päätöstä voi moittia nostamalla kanne käräjäoikeudessa kolmen kuukauden kuluessa päätöksen tekemisestä.

10. Pakottavat syyt

Kennelliiton hallituksella on oikeus erityisen painavista syistä poiketa tästä säännöstä, antaa sääntöä koskevia erikoismääräyksiä sekä hyväksyä muita poikkeustoimia tämän säännön osalta.

ANTIDOPINGOHJE

Hyväksytty Kennelliiton hallituksessa 22.11.2024. Voimassa 1.1.2025 alkaen.

1. Yleistä

Antidopingohjeella määritellään, kuinka dopingvalvontaa suoritetaan Kennelliiton alaisissa koiratapahtumissa sekä ohjeeseen liittyvä poikkeuslupakäytäntö.

Antidopingtoiminnan tavoitteena on edistää eläinten hyvinvointia, rehtiä kilpailua, tasavertaisuutta ja paikkaansa pitävän tiedon saantia jalostuksen tueksi.

Eläinten hyvinvointilain mukaan koiratapahtumat eivät saa tarpeettomasti vaarantaa eläinten hyvinvointia.

Koiralle ei saa antaa sellaista lääkettä tai muuta vastaavaa ainetta taikka käyttää sellaista menetelmää, jonka tarkoituksena on vaikuttaa keinotekoisesti koiran suorituskykyyn tai käyttäytymiseen eläinkilpailussa tai -näyttelyssä.

Koiran hyvinvoinnin huomioonottaminen on ensiarvoisen tärkeää kaikissa koiraharrastuksissa. Kaikenlainen koiran huono kohtelu, altistaminen vaarallisille olosuhteille, sairaan koiran osallistuminen tai tuominen koiratapahtumaan on kielletty.

Koiran tulee saada sairauden hoitoon ja ennaltaehkäisyyn sen tarvitsema tarpeellinen hoito ja lääkitys, mutta lääkaineille on varoajat, eikä lääkityksen varoaikana koiralla ole oikeutta osallistua Kennelliiton alaisiin koiratapahtumiin. Koiralle tulee taata riittävästi aikaa sairaudesta toipumiseen.

Mikään koiralla käytetty aine ei saa aiheuttaa haittaa koiran terveydelle ja/tai hyvinvoinnille.

Dopingvalvonnan tarkoitus on estää suorituskykyyn vaikuttaminen lääk- tai muilla aineilla, suojata koiraa rasiitukselta sen sairastaessa ja taata sille riittävästi aikaa sairaudesta toipumiseen.

Kennelliiton hallituksen päätöksellä voidaan valvoa lääkaineiden ja kiellettyjen aineiden käyttöä ja ottaa näytteitä tapahtuman aikana kaikista koiratapahtumaan osallistuneista koirista tai koiratapahtumassa suorituksenomaisen suorituksen tehneistä kokeen, kilpailun, testin tai näyttelyn ulkopuolella olevista koirista (ns. nollakoirat).

Kennelliitto suorittaa lääkaineiden varoikaseurantaa myös omavalvonnan kautta.

2. Koiran vastuuhenkilö

Koiran vastuuhenkilöllä tarkoitetaan koiran omistajaa, sopimukseen perustuvaa haltijaa ja/tai muuta koirasta tapahtumassa vastuussa olevaa henkilöä.

Koiran vastuuhenkilön velvollisuudet:

- hänen tulee käyttäytyä näytteenottolomakkeessa asiallisesti ja näytteenoton kaikenlainen häiritseminen, haittaaminen ja / tai näytteenotosta kieltäytyminen, katsotaan kielletyn aineen ja / tai menetelmän käytön myöntämiseksi (positiivinen näyte).
- hänen tulee avustaa näytteenotossa ja noudattaa dopingvalvojan hänelle antamia ohjeita.
- hänen tulee valita näytteenotossa käytettävä näytteenottopakkaus ja tarkastaa samalla, että pakkauksen sinetit ovat ehjät.
- hänen tulee seurata näytteen käsittelyä, näytteenottolomakkeen täyttämistä ja näytteiden pakkaamista aina sinetöintiin asti.
- hänen tulee antaa näytteenottolomakkeeseen oikeat ja ajantasaiset tiedot, jotka hän vahvistaa allekirjoituksellaan. Samalla hän vahvistaa, että on seurannut näytteenottoa ja sen käsittelyä aina näytteenottopakkauksen sinetöimiseen asti.

Näytteenottolomakkeen allekirjoittamatta jättäminen ei estä dopingnäytteen tutkimista, eikä asiaan liittyviä mahdollisia jatkotoimenpiteitä.

Koiran vastuuhenkilöllä on oikeus pyytää dopingvalvojaa lisäämään näytteenottoasiakirjoihin vastuuhenkilön lausunto. Lausunto tulee luovuttaa dopingvalvojalle näytteenottotapahtuman aikana.

3. Dopingvalvojan tehtävät

Näytteenotosta vastaavan dopingvalvojan on selvitettävä koiran vastuuhenkilölle asiaan liittyvät oikeudet ja velvollisuudet.

Dopingvalvoja vastaa siitä, että koiran tunnistusmerkintä tarkastetaan ja että näytteenottoon tulee oikea koira. Dopingvalvoja tai tätä avustava henkilö seuraa ja valvoo testattavaksi määrättyä koiraa keskeytyksettä, kunnes koiralta on saatu näytettä varten riittävä määrä virtsaa.

Dopingvalvoja vastaa väliaikaisesti sinetöidyn näytteen turvallisesta säilyttämisestä. Lopullinen sinetöity näyte ja siihen liittyvä näytteenottolomake sekä mahdollinen koiran vastuuhenkilön antama lausunto ovat dopingvalvojan vastuulla aina näytteiden postitukseen saakka.

4. Näytteenottoaika

Tapahtumanjärjestäjän on varauduttava osoittamaan dopingvalvontaan sopivat tilat dopingvalvojan sitä pyytäessä. Tilan on oltava dopingvalvojan hyväksymä, puhtas, riittävän tilava ja suojaisa. Tila voi sijaita joko sisällä tai sään salliessa ulkona (kesällä esim. teltta). Näytteenottotilassa tulee olla pöytä sekä tarvittava määrä tuoleja.

Tapahtumanjärjestäjän on varattava dopingvalvojan sitä pyytäessä riittävän monta koirien käsittelyyn tottunutta henkilöä avustamaan dopingnäytteenotossa. Dopingvalvoja antaa avustajalle toimintaohjeet, joita tulee noudattaa.

Näytteenottotilassa tai paikassa ei saa käyttää nikotiinivalmisteita, juoda alkoholi- tai kofeiinipitoisia juomia, käsitellä kofeiinipitoisia elintarvikkeita eikä lääkevalmisteita.

4.1 Tapahtuman järjestäjän tiedonantovelvollisuus

Koehanomuksessa tulee ilmetä tapahtuman osoite tai tapahtuman keskuspaikan osoitetiedot.

Koiratapahtuman ylituomarin ja vastaavan koetoimitsijan tulee dopingvalvojan sitä kysyessä, kertoa tapahtuman tarkat osoitetiedot.

5. Näytteenotto

Koiratapahtumaan osallistuneista koirista voidaan ottaa näytteitä koiratapahtuman aikana. Koirasta voidaan ottaa virtsanäytteen sijaan verikoe.

Näytteenottotapahtuma alkaa, kun näytteenotosta ilmoitetaan koiran vastuuhenkilölle. Näytteenottotapahtuma päättyy, kun näytteet on sinetöity ja näytteenottolomake allekirjoitettu tai dopingvalvoja ilmoittaa näytteenoton keskeyttämisestä. Näytteenottotapahtuma voi koiran osalta kestää enintään neljä (4) tuntia. Dopingvalvoja määrittelee näytteenottotilanteessa koiran mahdollisen tauotusajankohdan ja -keskon sekä ohjeistaa koiran vastuuhenkilöä asiassa.

Koiran tulee olla dopingvalvojan tai tämän määrittelemän avustajan jatkuvassa valvonnassa, kunnes riittävä määrä virtsaa on saatu kerättyä. Dopingvalvoja voi tarjota näytteenottotapahtuman aikana koiralle ainoastaan puhdasta vettä. Koiran vastuuhenkilö voi omalla vastuullaan antaa koiralle lisäksi muuta juotavaa (esim. makuvesi) ja / tai syötävää.

Mikäli koiran vastuuhenkilö kieltäytyy näytteen otosta tai muuten toimii tavalla, joka käytännössä voi estää näytteenoton määrääjässä, katsotaan se dopingrikkomukseksi. Koiran vastuuhenkilö ei voi keskeyttää näytteenottotapahtumaa ilman, että se katsotaan kielletyn aineen ja / tai menetelmän käytön myöntämiseksi (positiivinen näyte).

Ulkomuototuomarin tai ylituomarin tulee ilmoittaa tapahtuman eläinlääkärille tai dopingvalvojalle, mikäli epäilee, että koira osallistuu tapahtumaan Kennelliiton antidopingsäännön tai antidopingohjeen vastaisesti.

5.1 Näytteiden käsittely ja jatkotoimenpiteet

Dopingvalvoja vastaa näytteiden säilyttämisestä ja lähettämisestä eteenpäin Kennelliiton antaman ohjeituksen mukaisesti.

Koirista otetut näytteet tutkii eläinten dopingnäytteitä tutkiva akkreditoitu laboratorio. Laboratorio toimittaa tutkimustulokset vain Kennelliitolle.

Mikäli laboratorion tutkimuksen perusteella koiran näytteestä on löytynyt lääke- ja / tai muita aineita, pyydetään koiran vastuuhenkilöltä ja / tai koiran omistajalta kirjallinen vastine asiassa. Vastine tulee antaa kahden viikon (14 vrk) kuluessa pyynnöstä. Vastine huomioidaan asian käsittelyssä, mutta vastineen antamatta jättäminen ei estä asian käsittelyä.

Koirista otetut, positiiviseksi todetut dopingnäytteet ja koiran vastuuhenkilöltä ja / tai koiran omistajalta saatu vastine lähetetään Eläinkilpailujen antidopingtoimikuntaan, joka käsittelee asiat tapauskohtaisesti.

Eläinkilpailujen antidopingtoimikunta antaa Kennelliitolle lausunnon epäilyistä antidopingsäännön ja / tai ohjeen rikkomisesta. Kennelliito päättää annettavista, Kennelliiton sääntöjen mukaisista seuraamuksista.

Positiivisten dopingnäytteiden tulokset ilmoitetaan tarvittaessa eläinsuojelusta vastaavalle viranomaiselle.

6. Osallistumiskielto

Kennelliitto asettaa positiivisen dopingtuloksen saaneen koiran ja / tai omavalvonnan kautta tiedoksi tulleeseen varoaikarikkomuksen aikana tapahtumaan osallistuneen koiran osallistumiskieltoon, jonka pituuden määrittelee Kennelliiton hallitus. Koiralle määrätty osallistumiskielto koskee kaikkia Kennelliiton alaisia tapahtumia sekä edustustehtäviä.

Koiran osallistumiskielto näkyy julkisena Kennelliiton jalostustietojärjestelmässä sen voimassaolon ajan.

7. Näytteenoton ja tutkimuksen kustannukset

Kennelliitto vastaa näytteenoton ja tutkimuksen kustannuksista, kun koiran näyte on negatiivinen ja osallistuminen on antidopingsäännön ja tämän ohjeen mukaisesti sallittua.

Mikäli näyte on positiivinen, eikä koiralla siten ole ollut osallistumisoikeutta, vastaa näytteen tutkimisen kustannuksista koiran vastuuhenkilö.

8. Koirille myönnetyt poikkeusluvut

Koiran omistaja voi hakea Kennelliitolta tiettyihin sairauksiin pysyvää lääkehoitoa tarvitsevalle koiralle tässä ohjeessa määritellyin edellytyksin käyttöaiheen mukaista poikkeuslupaa.

Edellytysten täytyessä poikkeuslupa myönnetään toistaiseksi voimassa olevaksi. Poikkeusluvan myöntämisen jälkeen koira voi osallistua Kennelliiton virallisiin koiratapahtumiin. Poikkeuslupa on maksuton.

Poikkeuslupahakemuksen käsittelyn yhteydessä koiran rekisteritietoihin kirjataan, että koira ei voi käyttää jalostukseen (jalostuskielto). Myönnetty poikkeuslupa ja siirron syy näkyvät julkisena Kennelliiton jalostustietojärjestelmässä.

Poikkeuslupa ei anna oikeutta osallistua koiratapahtumiin sairaan tai eläinten hyvinvointilain tai sen perusteella annettu asetusten määrittelemän ei-hyvinvoivan koiran kanssa.

8.1 Poikkeusluvan myöntämisen edellytykset

Koiralla tulee olla omistajatieto Kennelliiton järjestelmässä.

Poikkeuslupahakemuslomake on lääkeainekohtainen, eikä sitä voi käyttää kuin tässä ohjeessa määritellyin edellytyksin. Poikkeuslupahakemukseen (poissulkien virtsankarkailulääkitystä koskeva poikkeuslupa) liitetään koiran alkuperäinen rekisteritodistus tai Kennelliittoon rekisteröimättömän koiran tunnistusmerkintäkirja.

Koiran omistaja(t) toimittaa Kennelliittoon allekirjoitetun lääkeainekohtaisen poikkeuslupahakemuksen, johon sisältyy eläinlääkärintodistus koiran terveydentilasta. Terveydentilan, hoitotasapainon ja lääkityksen oikean tason kontrolloimiseksi, koiran terveystarkastus tulee uusia säännöllisesti ja lääkeainekohtaisesti määritellyin väliajoin. Eläinlääkäri voi edellyttää sairauden kontrollointia useammin koiran terveydentilan mukaan.

Koiratapahtumiin osallistuminen edellyttää, että koiralla on voimassa oleva eläinlääkärintodistus sairauden kontrolloinnista. Todistukseksi kelpaa eläinlääkärin tunnusnumerolla ja päivämäärällä varmennettu viimeisin kontrollikäynnin hoitokertomus tai kotiutusohje sairauden kontrolloinnista.

Viimeisin todistus kontrollikäynnistä on pidettävä mukana koiratapahtumiin osallistuttaessa.

Poikkeusluvan myöntämisen jälkeen koira voi osallistua Kennelliiton virallisiin koiratapahtumiin.

Poikkeuslupaa ei tarvitse uusia.

9. Kennelliiton ohje lääkeaineista ja niiden varoajoista (Lääkeohje)

Kennelliiton hallituksen hyväksymät antidopingsääntöä täydentävät ohjeet julkaistaan Kennelliiton verkkosivuilla.

Kennelliiton ohje lääkeaineista ja niiden varoajoista (Lääkeohje) on ohjeellinen minimivaroaikalista erilaisille koirien hoitoon käytettäville lääkeaineille. Varoajat eivät ole sitovia, vaan koira hoitava eläinlääkäri voi tarvittaessa pidentää varoaikaa koiran sairauden tai sen saaman hoidon perusteella. Listaa päivitetään tarvittaessa tieteellisten tutkimustulosten perusteella.

Lääkeohjeeseen sisällytetään lisäksi luettelo hoitomuodoista ja menetelmistä, jotka Kennelliiton hallitus on määrittänyt dopingvalvonnan yhteydessä tai muutoin koiran suorituskykyyn vaikuttaviksi hoitomuodoiksi.

Kennelliitto ei määrittele varoaikaa lääkkeille, joita ei ole rekisteröity koirille.

10. Lääkitys- ja sairauskohtaiset edellytykset ja huomiot poikkeuslupaa varten

a) Kilpirauhashormoni

- Käyttöaihe kilpirauhasen vajaatoiminnan hoito.
- Kilpirauhasen vajaatoiminta on diagnosoitu selkein perustein huomioiden kliiniset oireet, kilpirauhashormonin (T4) ja vapauttajahormonin (TSH) muutokset ja vaste lääkitykseen.
- Koiran terveydentila ja suorituskyky ovat terveystarkastuksen perusteella arvioiden palautuneet normaaleiksi kilpirauhasen vajaatoiminnan suhteen ja hoitotasapaino on saavutettu ennen poikkeusluvan hakemista.
- Koiralla ei ole todettu muuta samanaikaista sairautta, mikä vaikuttaisi kilpirauhasen vajaatoiminnan hoitotasapainoon.
- Kontrolli vähintään 12 kk välein.

b) Siklosporiini

- Käyttöaihe ihosairaudet: atopia, SA eli sebaceous adenitis, perianaalifistuloosi / anaalifurunkuloosi.
- Käyttöaihe silmänsairaudet: pannus, krooninen pinnallinen keratiitti, kuivasilmäisyys.
- Sairaus on diagnosoitu selkein perustein huomioiden kliiniset oireet, tutkimuslöydökset ja vaste hoitoon.
- Koiran terveydentila ja suorituskyky ovat terveystarkastuksen perusteella arvioiden palautuneet normaaleiksi sairauden suhteen ja hoitotasapaino on saavutettu.
- Koiralla ei ole todettu muuta samanaikaista sairautta, joka vaikuttaisi hoitotasapainoon.
- Eläinlääkärin kontrolli vähintään 6 kk välein.

c) Fenyylipropanoliamiini

- Käyttöaihe steriloitujen koirien virtsankarkailu.
- Hakemuksesta tulee käydä ilmi, että koira on steriloitu.
- Ei edellytä ei jalostukseen -merkintää rekisterikirjaan, eikä rekisterikirjaa tarvitse toimittaa Kennelliiton hakemuksen mukana.
- Eläinlääkärin kontrolli vähintään 12 kk välein.

d) Oklasitinibi

- Käyttöaihe atooppinen ihotulehdus ja allergiseen ihotulehdukseen liittyvä kutina.
- Sairaus on diagnosoitu selkein perustein huomioiden kliiniset oireet, tutkimuslöydökset ja vaste hoitoon.
- Koiran terveydentila ja suorituskyky ovat terveystarkastuksen perusteella arvioiden palautuneet normaaleiksi sairauden suhteen ja hoitotasapaino on saavutettu.
- Koiralla ei ole todettu muuta samanaikaista sairautta, joka vaikuttaisi hoitotasapainoon.
- Eläinlääkärin kontrolli vähintään 12 kk välein.

e) Lokivetmabi

- Käyttöaihe atooppinen ihotulehdus ja allergiseen ihotulehdukseen liittyvä kutina.
- Sairaus on diagnosoitu selkein perustein huomioiden kliiniset oireet, tutkimuslöydökset ja vaste hoitoon.
- Koiran terveydentila ja suorituskyky ovat terveystarkastuksen perusteella arvioiden palautuneet normaaleiksi sairauden suhteen ja hoitotasapaino on saavutettu.
- Koiralla ei ole todettu muuta samanaikaista sairautta, joka vaikuttaisi hoitotasapainoon.
- Eläinlääkärin kontrolli vähintään 12 kk välein.

11. Pakottavat syyt

Kennelliiton hallituksella on oikeus erityisen painavista syistä poiketa tästä ohjeesta, antaa ohjetta koskevia erikoismääräyksiä sekä hyväksyä muita poikkeustoimia tämän ohjeen osalta.

14 OHJE KOIRAN KÄYTTÄYTYMISESTÄ TEHTÄVISTÄ ILMOITUKSISTA

Kennelliiton hallituksen hyväksymä 27.5.2022, voimassa 1.1.2023 alkaen.

Tämä ohje koskee kaikkia kokeita, kilpailuja, näyttelyitä, tarkastuksia, testejä ja muita Kennelliiton alaisia tapahtumia. Kennelliiton alaiset tapahtumat järjestetään Kennelliiton sääntöjen ja ohjeiden mukaisesti ja niiden järjestämisestä tehdään Kennelliitolle ilmoitus.

Koiran käyttäytymisestä tehtävän ilmoituksen tarkoituksena on, että vihaisesti käyttäytyvän koiran osallistuminen voidaan kieltää tapahtumien turvallisuuden varmistamiseksi.

Toiminta ja seuraukset tapahtumissa

Kennelliitolle tehdään ilmoitus, kun koira suljetaan tapahtumasta, sen osallistuminen keskeytetään tai sen tulos hylätään vihaisen käyttäytymisen vuoksi.

Mikäli koira on saanut käyttäytymisen vuoksi hylätyn/suljetun, niin tulosta ei poisteta. Muut koiran kyseisessä tapahtumassa aiemmin saamat tulokset voidaan tapauskohtaisen harkinnan perusteella poistaa.

Kennelliitto merkitsee tiedon ilmoituksesta järjestelmiinsä ja voi asettaa koiran osallistumiskieltoon, jonka pituus määrätään tapauskohtaisesti. Osallistumiskiellon pituutta määrittäessä otetaan huomioon tapauksen seuraukset ja niiden vakavuus.

Osallistumiskielto näkyy jalostustietojärjestelmässä koiran tiedoissa niin kauan, kun se on voimassa.

Ilmoitusta ei tehdä tapahtuman luonteeseen kuuluvasta koiran hallitusta aggressiivisuudesta (esim. suojelukoe).

Toiminta ja seuraukset tapahtumien ulkopuolella

Ilmoitus voidaan tehdä myös koirasta, joka on käyttäytynyt vihaisesti ihmistä tai toista koiraan kohtaan tapahtuma-alueella tai sen välittömässä läheisyydessä, riippumatta siitä, onko se ilmoitettu kyseiseen tapahtumaan.

Koiran kyseisessä tapahtumassa aiemmin saamat tulokset voidaan tapauskohtaisen harkinnan perusteella poistaa. Kennelliitto merkitsee tiedon ilmoituksesta järjestelmiinsä ja voi asettaa koiran osallistumiskieltoon myös näissä tilanteissa tehdyn ilmoituksen perusteella. Osallistumiskiellon pituus määrätään tapauskohtaisesti ja sitä määrittäessä otetaan huomioon tapauksen seuraukset ja niiden vakavuus.

Osallistumiskielto näkyy jalostustietojärjestelmässä koiran tiedoissa niin kauan, kun se on voimassa.

Ilmoituksen tekijä

Ilmoituksen tekee ensisijaisesti henkilö, joka itse tai jonka koira on joutunut vihaisen käyttäytymisen kohteeksi.

Toissijaisesti ilmoituksen tekee kokeen vastaava ylituomari/koetoimitsija, näyttelyn ulkomuototuomari/kehätoimitsija, näyttelyohjaaja, koe- tai näyttelytoimikunnan jäsen, tapahtuman eläinlääkäri tai muun tapahtuman järjestäjän edustaja.

Ilmoitusmenettely

Ilmoitus on tehtävä ennen Kennelliiton alaisen tapahtuman päättymistä Kennelliiton lomakkeelle. Ilmoittaja allekirjoittaa lomakkeen. Ilmoitukseen on pyrittävä saamaan myös sen henkilön lausunto, jonka koiran käyttäytymisestä kyseinen ilmoitus tehdään. Ilmoituksessa kuvataan mahdollisimman selvästi vihainen käyttäytyminen ja siihen joutanut tilanne. Täytetty ja allekirjoitettu lomake tulee toimittaa ennen tapahtuman päättymistä tapahtuman järjestäjälle.

Tapahtuman järjestäjän velvollisuus on pitää ilmoituslomakkeita saatavilla. Tapahtuman järjestäjän edustajan tulee heti tapahtuman päätyttyä tarkastaa päivän aikana tehdyt ilmoitukset ja toimittaa ne ilman viivettä suoraan Kennelliitton.

Väliaikainen osallistumiskielto

Tapahtuman ulkomuototuomari/näyttelyohjaaja/kokeesta vastaava ylituomari/Junior handler-tuomari asettaa koiran sen vihaisen käyttäytymisen vuoksi väliaikaiseen viiden (5) vuorokauden mittaiseen osallistumiskieltoon tapahtumapäivästä alkaen täyttämällä ja allekirjoittamalla ilmoituksen koiran vihaisesta käyttäytymisestä.

Päätöksenteko

Koiran vihaisen käyttäytymisen työryhmä voi harkinnan perusteella asettaa koiran osallistumiskieltoon, joka tulee voimaan työryhmän päätöksentekopäivänä. Työryhmän antama osallistumiskielto korvaa mahdollisen väliaikaisen osallistumiskielton. Työryhmän antama osallistumiskielto on voimassa Kennelliiton hallituksen käsittelyyn asti.

Päätöksen osallistumiskielton lopullisesta pituudesta tekee Kennelliiton hallitus työryhmän esityksestä. Päätöksentekoa Kennelliitossa ei estä se, että henkilö, jonka koiran käyttäytymisestä ilmoitus on tehty, ei ole käyttänyt hänelle annettua tilaisuutta vastineen antamiseen asiassa. Kennelliiton hallituksen määräämät seuraamukset tulevat voimaan hallituksen päätöksentekopäivänä.

Suomen Palveluskoiraliitto ry:llä, Suomen Vinttikoiraliitto ry:llä ja Suomen Agilityliitto ry:llä on kullakin omat menettelynsä koskien koiran vihaisesta käyttäytymisestä tehtyjen ilmoitusten käsittelyä. Edellä mainittujen liittojen tekemät päätökset voidaan huomioida Kennelliiton päätöstä tehtäessä.

Lisäohjeita

Ilmoitusten tarkoituksena on, että vihaisesti käyttäytyvän koiran osallistuminen näyttelyihin, kokeisiin, kilpailuihin tai muihin tapahtumiin voidaan kieltää muiden osallistujien turvaamiseksi.

On tärkeää, että ilmoituksessa kuvataan mahdollisimman selkeästi vihaiseen käyttäytymiseen johtanut tilanne, mitä koira teki ja keneen/mihin vihainen käytös kohdistui.

Kaikilta roduilta ei edellytetä samanlaista luonnetta, mutta ihmiseen tai toiseen koiraan kohdistuva aggressio, ilman selvää uhkaa, ei ole hyväksyttävää käytöstä ja siitä tulee aina tehdä ilmoitus. Tämä koskee kaikkia näyttelyitä, kokeita, testejä ja kilpailuja.

Kennelliiton tietosuoja- ja turvapolitiikka ovat nähtävillä verkkosivuilla osoitteessa <https://www.kennelliitto.fi/tietosuoja>. Lomakkeen henkilötietoja käytetään Kennelliitossa tämän asian käsittelyssä eikä niitä käytetä tai luovuteta eteenpäin muuhun tarkoitukseen.

Mahdolliset muut tapausta koskevat lausunnot tulee toimittaa tämän ilmoituksen liitteeksi 5 päivän kuluessa. Liitteissä tulee olla lausunnonantajan nimi, yhteystiedot, allekirjoitus sekä päiväys- ja paikkatiedot. Täytetty ilmoitus toimitetaan tapahtuman toimikunnalle tapahtuman aikana.

Toimikunnan tulee seuraavan arkipäivän aikana toimittaa ko. ilmoitus Suomen Kennelliittoon osoitteella Kamreerintie 8, 02770 Espoo, tai sähköpostin liitteinä kayttaytymisilmoitus@kennelliitto.fi.

Lisätietoa asiasta löytyy Kennelliiton sivuilta osoitteesta; <https://www.kennelliitto.fi/koiraharrastukset/koirien-vihaisesta-kayttaytymisesta-tehtavat-ilmoitukset>



Ilmoitus koiran vihaisesta käyttäytymisestä Rapport om hundens aggressiva beteende Report of dog's aggressive behaviour

Tapahtuman paikka, aika - Ort, datum för händelsen - Place, date of incident	<input type="checkbox"/> Näyttely Utställning Show	<input type="checkbox"/> Koe/Kilpailu Prov/Tävling Trial/Competition	<input type="checkbox"/> Muu Annat Other
Koiran rotu - Ras - Breed	Koe/Kilpailu Prov- eller tävlingform Form of trial/competition		
Koiran nimi - Hundens namn - Name of the dog	Rek.no - Reg.nr. - Reg.no.		
Omistaja/Ohjaaja - Ägare/Förare - Owner/Handler	Puhelin - Telefon - Phone		
Osoite - Adress - Address	Sähköposti - E-post - Email		

Ilmoituksen tekijän kuvaus tapahtuneesta - Anmälarens beskrivning av händelsen - Description of the incident by informant:

<input type="checkbox"/> Ei puret - Bet inte - Did not bite	<input type="checkbox"/> Yritti purea - Försökte bita - Tried to bite	<input type="checkbox"/> Puri - Bet - Did bite

Ilmoituksen tekijä on - Anmälaren är - The informant is			
<input type="checkbox"/> Tuomari Domare Judge	<input type="checkbox"/> Toimihenkilö Funktionär Official	<input type="checkbox"/> Asianosainen Berörd part Party of interest	<input type="checkbox"/> Silminnäkijä Ögonvittne Eye witness
Allekirjoitus - Underskrift - Signature		Nimenselvennys - Namnförtydligande - Name in block letters	
Alle 18-vuotiaan puolesta ilmoitus on allekirjoitettava hänen huoltajansa. / Anmälan som görs av en person som inte har fyllt 18 år undertecknas av vårdnadshavaren. / The guardian signs the report on behalf of someone under 18 years of age.			
Puhelin - Telefon - Phone		Sähköposti - E-post - Email	
Osoite - Adress - Address			

Koiran omistajan/ohjaajan lausunto tapahtuneesta - Ägarens/förarens beskrivning av händelsen - Description of the incident by owner/handler:

Alle 18-vuotiaan puolesta ilmoitus on allekirjoitettava hänen huoltajansa. / Anmälan som görs av en person som inte har fyllt 18 år undertecknas av vårdnadshavaren. / The guardian signs the report on behalf of someone under 18 years of age.	
Allekirjoitus ja nimenselvennys - Underskrift och namnförtydligande - Signature and name in block letters	

Väliaikainen osallistumiskielto - Tillfälligt förbud att delta i evenemang - Suspension from participation

Mikäli koira käyttäytyy näyttelyalueella tai sen välittömässä läheisyydessä hyökkäävästi tai käy kiinni ihmiseen tai toiseen koiraan tai käyttäytyy muutoin uhkaavasti, tuomari tai näyttelyohjaaja asettaa koiran väliaikaiseen viiden (5) vuorokauden mittaiseen osallistumiskieltoon näyttelypäivästä alkaen.	Om hunden på utställningsområdet eller i dess omedelbara närhet uppför sig aggressivt eller ger sig på en människa eller en annan hund eller uppför sig annars på ett hotfullt sätt, domaren eller utställningsinstruktören införa ett fem (5) dygn långt tillfälligt förbud för hunden att delta i evenemang. Förbudet gäller från och med utställningsdagen.	If a dog behaves aggressively or attacks a human or another dog or otherwise behaves in a threatening way in the show venue or in its immediate proximity, a judge or a show instructor impose the dog a suspension of five (5) days from participation in events, starting from the day of the show.
Mikäli koira käyttäytyy kokeessa hyökkäävästi tai käy kiinni ihmiseen tai toiseen koiraan tai käyttäytyy muutoin uhkaavasti, kokeen ylituomari asettaa koiran väliaikaiseen viiden (5) vuorokauden mittaiseen osallistumiskieltoon koepäivästä alkaen.	Om hunden i prov uppför sig aggressivt eller ger sig på en människa eller en annan hund eller uppför sig annars på ett hotfullt sätt, provets överdomare införa ett fem (5) dygn långt tillfälligt förbud för hunden att delta i evenemang. Förbudet gäller från och med provdagen.	If a dog behaves aggressively or attacks a human or another dog or otherwise behaves in a threatening way at the trial, the chief judge impose the dog a suspension of five (5) days from participation in events, starting from the day of the trial.
Yllä mainittu koira asetetaan viiden (5) vuorokauden osallistumiskieltoon Suomen Kennelliiton alaisiin tapahtumiin ilmoituskentekopäivästä alkaen.	För ovan nämnda hund införs ett tillfälligt förbud på fem (5) dygn att delta i evenemang arrangerade av Finska Kennelklubben. Förbudet träder i kraft från datumet för anmälan.	The above-mentioned dog is imposed a five-day (5) long suspension from participation in events organized by the Finnish Kennel Club. The suspension starts from the date of this report.
Väliaikaisen osallistumiskieltoon lisäksi Kennelliitto voi asettaa koiralle lisäseuraamuksia.	Utöver det tillfälliga förbudet att delta i evenemang kan Kennelklubben införa ytterligare påföljder för hunden.	In addition to the suspension, the Finnish Kennel Club may impose the dog additional sanctions.
Osoittumiskieltoon asettajan allekirjoitus - Underskrift av den person som inför förbudet - Signature of the person imposing the suspension	Nimenselvennys - Namnförtydligande - Name in block letters	
<input type="checkbox"/> Tuomari - Domare - Judge <input type="checkbox"/> Näyttelyohjaaja - Utställningsinstruktör - Show Instructor		

Jakelu - Utämning - Distribution List: 1. > Kennelliitto/Kennelklubben/Kennel Club; 2. > Ilmoituksen tekijä/Anmälaren/Informant; 3. > Koiranomistaja/Hundägaren/Owner of the dog

Suomen Kennelliitto - Finska Kennelklubben ry. Kamrerintie 8 Kamrersvägen 8 02770 ESPOO 02770 ESBO Puh./Tfn +358 (0)9 887 300 The Finnish Kennel Club www.kennelliitto.fi

Lisäohjeita

Ilmoitusten tarkoituksena on, että vihai- sesti käyttäytyvän koiran osallistuminen näyttelyihin, kokeisiin, kilpailuihin tai muihin tapahtumiin voidaan kieltää muiden osallistujien turvaamiseksi.

On tärkeää, että ilmoituksessa kuvataan mahdollisimman selkeästi vihaiseen käyttäytymiseen johtanut tilanne, mitä koira teki ja ke- neen/mihin vihainen käytös kohdistui.

Ilmoitusta tehtäessä tulee arvioida

- mitkä tekijät vihaiseen käyttäytymiseen johtivat, oliko tilanteessa esim. jotain erityisen provosoivaa
- puriko koira ihmistä tai toista koira, vai pyrkikö se vain varoittamaan
- oliko reaktio ylimitoitettu suhteutet- tuna ärsykkeeseen
- johtuiko vihainen käytös pelokkuu- desta

Kaikilta roduilta ei edellytetä samanlaista luon- netta, mutta ihmiseen tai toiseen koiraan kohdistuva aggressio, ilman selvää uhkaa, ei ole hyväksyttävää käytöstä ja siitä tulee aina tehdä ilmoitus.

Tämä koskee kaikkia näyttelyitä, kokeita, tes- tejä ja kilpailuja.

Kennelliiton tietosuoja- ja turvapolitiikka ovat nähtävillä verkkosivuilla osoitteessa

<https://www.kennelliitto.fi/tietosuoja>.

Lomakkeen henkilötietoja käytetään Kennel- liitossa tämän asian käsittelyssä eikä niitä käy- tetä tai luovuteta eteenpäin muuhun tarkoi- tukseen.

Täytetty ilmoitus toimitetaan tapahtuman toimikunnalle tapahtuman aikana. Toimi- kunnan tulee seuraavan arkipäivän aikana toimittaa ko. ilmoitus Suomen Kennelliit- toon osoitteella [kayttaytymisilmoitus@ken- nelliitto.fi](mailto:kayttaytymisilmoitus@kennelliitto.fi) tai Kamreerintie 8, 02770 Espoo.

Ytterligare anvisningar

Rapporternas syfte är att en aggressiv hund kan stängas ut från utställningar, prov, täv- lingar eller övriga evenemang för att trygga de övriga deltagarnas säkerhet.

Det är viktigt att i rapporten beskriva så tydligt som möjligt situationen som ledde till det aggressiva beteendet, vad hunden gjorde och vad/vem hundens aggressiva beteende riktade sig mot.

Vid ifyllandet av rapporten bör följande be- dömas

- vilka faktorer ledde till det aggressiva be- teendet, fanns det t.ex. något mycket provocerande i situationen
- bet hunden en människa eller en annan hund eller försökte den enbart ge en var- ning
- var reaktionen för kraftig i förhållande till impulsen
- berodde det aggressiva beteendet på rädsla

Alla raser förutsätts inte ha ett likadant tem- perament men aggression som riktas mot en människa eller en annan hund, utan ett tyd- ligt hot, är inte beteende som kan godkännas och en rapport bör alltid göras därav.

Detta gäller alla utställningar, prov, tester och tävlingar.

Information om Finska Kennelklubbens data- skydd och datasekretess kan läsas på webbplatsen på adressen [www.ken- nelliitto.fi/sv/dataskydd](http://www.kennelliitto.fi/sv/dataskydd). Personuppgifterna som anges på blanketten används vid hand- läggningen av detta ärende och varken läm- nas ut till tredje parter eller används i övriga syften.

En ifyllt anmälan lämnas till utställ- nings- eller provkommittén under evene- manget. Kommittén ska under följande vardag skicka respektive anmälan till Finska Kennelklub- ben till adressen [kayttaytymisilmoitus@ken- nelliitto.fi](mailto:kayttaytymisilmoitus@kennelliitto.fi) eller Kamrersvägen 8, 02770 ESBO.

Further instructions

The purpose of the reports is that a dog with aggressive behaviour can be excluded from dog shows, trials, competitions or other events in order to keep the other participants safe.

It is important to clearly describe the situa- tion that led to the aggressive behaviour, what the dog was doing and towards what/whom the behaviour was directed.

When filing the report you should assess

- what factors led to the aggressive be- havior, was there for example some- thing very provoking
- did the dog bite a person or another dog or was it just trying to give a warning
- was the reaction excessive compared to the impulse
- was the aggressive behaviour caused by fear

All breeds are not expected to have an identical character, but aggression directed towards a person or another dog without an evident threat cannot be accepted and must always be reported.

This applies to all shows, trials, tests and com- petitions.

The Finnish Kennel Club's data and privacy protection policy can be found on the web- site [www.kennelliitto.fi/en/ data-privacy](http://www.kennelliitto.fi/en/data-privacy). The personal data on this form is used by the Finnish Kennel Club to process the reported incident. No personal data is used for other purposes or handed over to third parties.

A report that has been filled in is given to the show or trial committee during the event. The committee shall send the report during the weekday following the event to the Finnish Kennel Club to the address [kayttaytymisilmoitus@ kennelliitto.fi](mailto:kayttaytymisilmoitus@kennelliitto.fi) or Kamreerintie 8, 02770 ESPOO.

15 KENNELLIITON MUUTOKSENHAKUMENETTELY

Voimassa 1.1.2007 alkaen

A. YLEINEN VALITUSMENETTELY

Sääntöjen mukaisesta arvostelusta ei voi valittaa.

ERIMIELISYYDET

KOKEET, KILPAILUT JA LUONNETESTIT

Erimielisyydet

Erimielisyyksistä on ilmoitettava ennen kokeen, kilpailun tai testin päättymistä kirjallisesti, Kennelliiton lomakkeella tapahtumasta vastaavalle tuomarille tai vastaavalle ylituomarille. Tämän on erimielisyyteen perehdyttyään pyrittävä saamaan asia heti ratkaistuksi. Koe, kilpailu tai luonnetesti katsotaan päättyneeksi tunnin kuluttua tulosten julkaisemisesta. Erimielisyydestä ilmoittamatta jättäminen kokeen, kilpailun tai luonnetestin aikana aiheuttaa valitusoikeuden menetyksen. Kokeiden osalta ylituomarin on esitettävä valitusmenettelykäytäntö valittajalle.

Valitusaika, valitusmaksu ja jatkovalitukset

Vastaavan tuomarin tai vastaavan ylituomarin päätökseen tyytymättömän asianosaisen on tehtävä valituskokeen myöntäneelle tai sitä puoltaneelle kennelpiirille, palveluskoirakokeiden osalta Suomen Palveluskoiraliitolle, vinttikoirakokeiden osalta Suomen Vinttikoiraliitolle, agilitykilpailuiden osalta Suomen Agilityliitolle neljäntoista (14) päivän kuluessa valitukseen johtaneesta tapahtumasta. Käsiteltäessä valitusta tulee olla liitteenä lausunnot kaikilta asianosaisilta. Asianosaiseksi katsotaan henkilö, jonka etua päätös koskee.

Valitukseen liittyvä valitusmaksu on suuruudeltaan kaksi (2) kertaa osanottomaksu. Valitusmaksu on maksettava todistettavasti kokeen myöntäjälle ennen valitusajan loppumista. Valitusmaksu ei koske arvostelutuomaria, toimikuntaa, eikä toimikunnan edustajaa.

Valitusmaksu maksetaan takaisin, kun valitus on lopullisesti ratkaistu ja valitus on katsottu aiheelliseksi.

Kennelpiirin, Palveluskoiraliiton, Vinttikoiraliiton ja Agilityliiton on ratkaistava asia kuudenkymmenen (60) päivän kuluessa ja päätös on annettava tiedoksi valittajalle kirjatussa kirjeessä tai muulla todistettavalla tavalla.

Päätökseen tyytymätön asianosainen voi valittaa seitsemän (7) päivän kuluessa päätöksestä tiedon saatuaan Suomen Kennelliiton hallitukselle. Kennelliiton hallituksella on erittäin painavista syistä oikeus ottaa asia käsiteltäväkseen, vaikka yleistä valitusmenettelyä ei olisikaan noudatettu.

NÄYTTELYT

Näyttelyissä syntyneistä erimielisyyksistä on ilmoitettava kirjallisesti, Kennelliiton lomakkeella, järjestävän näyttelytoimikunnan jäsenelle. Tämän on asiaan perehdyttyään pyrittävä saamaan erimielisyys heti ratkaistuksi.

Erimielisyydestä ilmoittamatta jättäminen näyttelyn aikana aiheuttaa valitusoikeuden menetyksen. Näyttelytoimikunnan jäsenen on kysyttäessä esitettävä valitusmenettelykäytäntö valittajalle.

Valitusaika ja valitusmaksu

Näyttelytoimikunnan jäsenen päätökseen tyytymättömän asianosaisen on tehtävä valitus kirjallisesti näyttelytoimikunnalle seitsemän (7) päivän kuluessa valitukseen johtaneesta tapahtumasta.

Käsiteltäessä valitusta tulee olla liitteenä lausunnot kaikilta asianosaisilta. Asianosaisiksi katsotaan henkilö, jonka etua päätös koskee.

Valitukseen liittyvä valitusmaksu on suuruudeltaan kaksi (2) kertaa halvin normaalihintainen ilmoittautumismaksu. Valitusmaksu on maksettava todistettavasti näyttelytoimikunnalle ennen valitusajan loppumista.

Valitusmaksu maksetaan takaisin, kun valitus on lopullisesti ratkaistu ja valitus on katsottu aiheelliseksi. Valitusmaksu ei koske tuomaria, toimikuntaa eikä toimikunnan edustajaa.

Näyttelytoimikunnan on ratkaistava valitus kolmenkymmenen (30) päivän kuluessa valituksen saapumisesta. Päätös on toimitettava valittajalle kirjatussa kirjeessä tai muulla todistettavalla tavalla.

Jatkovalitukset

Näyttelytoimikunnan päätökseen tyytymätön asianosainen voi valittaa päätöksestä näyttelyn myöntäneelle tai sitä puoltaneelle kennelpiirille seitsemän (7) päivän kuluessa päätöksestä tiedon saatuaan.

Rotuyhdistysten erikoisnäyttelyiden osalta valitetaan Kennelliiton hallitukselle.

Kennelpiirin on ratkaistava asia kuudenkymmenen (60) päivän kuluessa ja päätös on annettava tiedoksi valittajalle kirjatussa kirjeessä tai muulla todistettavalla tavalla. Päätökseen tyytymätön asianosainen voi valittaa seitsemän (7) päivän kuluessa päätöksestä tiedon saatuaan Suomen Kennelliiton hallitukselle.

Kennelliiton hallituksella on erittäin painavista syistä oikeus ottaa asia käsiteltäväkseen, vaikka yleistä valitusmenettelyä ei olisikaan noudatettu.

B. OIKAISUVAATIMUSMENETTELY

Mikäli näyttelyssä, käyttökokeessa tai kilpailussa havaitaan sääntöjen vastainen virhe, siitä on mahdollisuus tehdä oikaisuvaatimus valitusaikojen jälkeenkin.

Oikaisuvaatimuksen tekee rotujärjestö, näyttelytoimikunta, kokeen, kilpailun tai luonnetestin vastaava tuomari tai kennelpiiri valvontavelvoitteensa perusteella.

Oikaisuvaatimus osoitetaan Kennelliiton hallitukselle.

Se on tehtävä yhden (1) vuoden kuluessa näyttelyn, kokeen tai kilpailun pitämisestä ja lähetetään tiedoksi luvan myöntäjälle.

Koiranomistajan tulee noudattaa yleistä valitusmenettelyä.

Kennelliiton hallituksella on erittäin painavista syistä oikeus ottaa asia käsiteltäväkseen, vaikka oikaisuvaatimusmenettelyä ei olisikaan noudatettu.

Muutoksenhakumenettely Ilmoitus erimielisyydestä



Täytä lomake tekstaten

Paikka	Päivämäärä
Järjestäjä	
Tapahtuma <input type="checkbox"/> näyttely <input type="checkbox"/> koe	Koemuoto
Koiran nimi	Rekisterinumero
Ilmoitan erimielisyyteni yllä mainitussa tapahtumassa seuraavasti:	
Nimi (nimenselvennös)	Allekirjoitus
Lähiosoite	
Postinumero	Postitoimipaikka

Muut asianosaiset yhteystietoihin:

Näyttelytoimikunnan jäsen/Ylituomarin ratkaisu:	
Ratkaisijan nimi (nimenselvennös)	Allekirjoitus
Lähiosoite	Puhelinnumero
Postinumero	Postitoimipaikka

Tähän päätökseen tyytymättömän on tehtävä valitus kirjallisesti; kokeissa kokeen myöntäjälle 14 vrk:n kuluessa ja näyttelyissä näyttelytoimikunnalle 7 vrk:n kuluessa.

Suomen Kennelliitto –
Finska Kennelklubben ry.

Kamreerintie 8
Kamrersvägen 8

02770 ESPOO
02770 ESBO

Puh./Tel. +358 (0)9 887 300
Fax +358 (0)9 8873 0331

The Finnish Kennel Club
www.kennelliitto.fi

16 SUOMEN VALIONARVOSÄÄNNÖT 2025

(Tarkista kulloinkin voimassa olevat valionarvosäännöt)

KAIKKIA ROTUJA KOSKEVAT VAATIMUKSET

Valionarvo on anottava koiralle viimeistään viisi (5) vuotta viimeisestä siihen oikeuttavasta tuloksesta, jonka jälkeen sitä ei enää myönnetä. (Valt. 22.11.20)

Kokeista ja kilpailuista myönnettäviin valionarvoihin vaaditaan, että koiran näyttelytulos on vähintään laatumaininta "hyvä" jostain FCI:n jäsen- tai kumppanimaan kenneljärjestön hyväksymästä näyttelystä koiran täytettyä 15 kk. (Valt. 30.5.21)

Muotovalion arvo (FI MVA)

Vähintään kolme sertifikaattia näyttelystä Suomessa kolmelta eri palkintotuomarilta. Vähintään yksi sertifikaateista on saatava koiran täytettyä 24 kk. Lisäksi tulevat mahdolliset rotukohtaiset koepalkinto-vaatimukset. Muutos astuu voimaan 1.6.2011. (Valt. 29.5.11) Valionarvosääntöön liittyvät koetulosvaatimukset ovat vähimmäisvaatimuksia.

Suomalaisen omistamalta/ hallitsemalta koiralta hyväksytään Pohjoismaissa saavutetut koetulokset ro-dunomaisista kokeista FI MVA -arvoon vaadittaviksi koetuoksiksi. (Valt. 24.11.07)

Juniorimuotovalion arvo (FI JMVA)

Kolme juniorisertifikaattia näyttelystä Suomessa kolmelta eri palkintotuomarilta. Suomen juniorimuotovalion arvon saamiseksi ei ole käyttötulosvaatimusta. Mahdolliset muiden maiden juniorivalionarvot eivät vaikuta Suomen juniorivalionarvon saavuttamiseen.

Veteraanimuotovalion arvo (FI VMVA)

Kolme veteraanisertifikaattia näyttelystä Suomessa kolmelta eri palkintotuomarilta. Suomen veteraanimuotovalion arvon saamiseksi ei ole käyttötulosvaatimusta. Mahdolliset muiden maiden veteraanivalionarvot eivät vaikuta Suomen veteraanivalionarvon saavuttamiseen.

Agilityvalion arvo (FI AVA-A)

3 x korkeimmassa tasoluokassa agilitysertifikaatti kolmelta eri agilitytuomarilta.

Ulkomainen koira saa Suomen agilityvalion arvon, kun se on oman maansa agilityvalio ja saa agilitysertifikaatin agilitykilpailujen korkeimmassa tasoluokassa Suomessa. (Valt. 26.5.24)

Hyppyvalion arvo (FI AVA-H)

3 x korkeimmassa tasoluokassa hyppysertifikaatti kolmelta eri agilitytuomarilta.

Ulkomainen koira saa Suomen hyppyvalion arvon, kun se on oman maansa hyppyvalio ja saa hyppysertifikaatin agilitykilpailujen korkeimmassa tasoluokassa Suomessa.

Gamblersvalion arvo (FI AVA-G)

3 x korkeimmassa tasoluokassa gamblerssertifikaatti kolmelta eri agilitytuomarilta.

Ulkomainen koira saa Suomen gamblersvalion arvon, kun se on oman maansa gamblersvalio ja saa gamblerssertifikaatin agilitykilpailujen korkeimmassa tasoluokassa Suomessa.

Snookervalion arvo (FI AVA-S)

3 x korkeimmassa tasoluokassa snookersertifikaatti kolmelta eri agilitytuomarilta.

Ulkomainen koira saa Suomen snookervalion arvon, kun se on oman maansa snookervalio ja saa snookersertifikaatin agilitykilpailujen korkeimmassa tasoluokassa Suomessa.

Hoopersvalion arvo (FI AVA-HO)

3 x korkeimmassa tasoluokassa hooperssertifikaatti kolmelta eri agilitytuomarilta.

Ulkomainen koira saa Suomen hoopersvalion arvon, kun se on oman maansa hoopersvalio ja saa hooperssertifikaatin agilitykilpailujen korkeimmassa tasoluokassa Suomessa.

Jäljestämivalion arvo (FI JVA)

Koira saa jäljestämivalion arvon, kun sillä on 3 x 1. palkinto metsästyskoirien jäljestämiskokeen voittajaluokassa vähintään kahdelta eri tuomarilta. Lisäksi vaaditaan, että koiralla on vähintään laatumaininta "hyvä" näyttelyssä vähintään 15 kk iässä. (Valt. 31.5.08)

Heelwork to Music (FI KTV-HTM)

Koira saa koiratanssivalionarvon (FI KTV-HTM), kun sillä on kolme (3) koiratanssisertifikaattia heelwork to music -kilpailusta. Ensimmäisen ja kolmannen sertifikaatin välillä tulee olla vähintään kuusi (6) kuukautta. Lisäksi koiran pitää olla palkittu näyttelyssä vähintään laatumaininnalla hyvä vähintään 15 kuukauden ikäisenä (Valt. 23.11.19)

Freestyle FI KTV-FS

Koira saa koiratanssivalionarvon (FI KTV-FS), kun sillä on kolme (3) koiratanssisertifikaattia freestyle-kilpailusta. Ensimmäisen ja kolmannen sertifikaatin välillä pitää olla vähintään kuusi (6) kuukautta. Lisäksi koiran pitää olla palkittu näyttelyssä vähintään laatumaininnalla hyvä vähintään 15 kuukauden ikäisenä. (Valt. 23.11.19)

Käyttövalion arvo (FI KVA)

Vähintään laatumaininta "hyvä" näyttelystä koiran täytettyä 15 kk. Lisäksi tulevat rotukohtaiset koepalkinto-vaatimukset. Suomen Kennelliiton myöntämien Suomen koe- tai kilpailuvalionarvoon oikeuttavien käyttötulosten on kaikkien oltava Suomesta saatuja. (Valt. 27.5.12)

Palveluskoirakokeiden käyttövalion arvo

(Rodut, joilla kilpailuoikeus palveluskoirakokeissa on merkitty *)

3 x ylimmän luokan 1. palkinto samasta palvelus- tai pelastuskoirakoelajista tai vähintään arvosana erittäin hyvä, joka on vähintään 90 % maksimipistemäärästä, vähintään kahden eri kalenterivuoden aikana ja vähintään kahdelta eri tuomarilta. (Valt. 23.11.19)

Myönnetyt valionarvot kirjataan palvelus- ja pelastuskoirakoelajeittain seuraavasti;

Kansallinen pelastuskoirakoe	FI KVA-PEKO
Kansainvälinen pelastuskoirien hakukoe	FI KVA-RH-FL
Kansainvälinen pelastuskoirien jälkikoe	FI KVA-RH-F
Kansainvälinen pelastuskoirien rauniokoe	FI KVA-RH-T
Palveluskoirien jälkikoe	FI KVA-PKJ
Palveluskoirien hakukoe	FI KVA-PKH
Palveluskoirien etsintäkoe	FI KVA-PKE
Palveluskoirien viestikoe	FI KVA-PKV
Palveluskoirien suojelukoe	FI KVA-IGP
Mondioring	FI KVA-MR
Erikoisjälkikoe	FI KVA-IFH
Kansainvälinen jälkikoirakoe	FI KVA-IGP-FH

Käyttövalion arvo (FI KVA-VAHI)

3 x hyväksytty tulos vahingoittuneen hirvieläimen jäljestämiskokeesta, joista vähintään yksi on käytännön jäljen kokeesta. (Valt. 26.11.23)

Metsästysvalion arvo (FI KVA-LUT ja FI KVA-LUME)

Saadakseen metsästysvalion on koiran saatava kaksi hyväksyttyä luolakoirien metsästyskokeen tulosta kahdelta eri tuomarilta, ja saavutettu arvo merkitään FI KVA-LUME. Lisäksi vähintään laatumaininta "hyvä" näyttelystä koiran täytettyä 15 kk. Koira, joka on saavuttanut FI KVA-LUME arvoon oikeuttavat tulokset, ei enää saa osallistua luolakoirien metsästyskokeisiin. Mikäli koira saavuttaa luolavalionarvon on tämän tunnus FI KVA-LUT. Näin ollen sekä luolavalion että metsästysvalion arvon saavuttaneen koiran tittelit merkitään FI KVA-LUT FI KVA-LUME. (Valt. 5.5.05)

Nosework valionarvo (NW)

3 x ylimmän luokan 100 pisteen tulos ilman virhepisteitä samasta Nosework-kokeen etsintämuodosta vähintään kahdelta eri tuomarilta. (Valt. 28.11.21)

Myönnetty valionarvot kirjataan Nosework-koelajeittain seuraavasti;

Kaikkien etsintämuotojen koe	FI NW-KEK
Sisäetsintä	FI NW-S
Laatikkoetsintä	FI NW-L
Ajoneuvoetsintä	FI NW-A
Ulkoetsintä	FI NW-U

Paimennusvalion arvo (FI PVA-TS)

Koira saa paimennusvalion arvon (FI PVA.TS), kun sillä on 3 x erinomainen (ERI) paimennuskokeen (PAIM) ylimmästä luokasta vähintään kahdelta eri tuomarilta. (Valt. 29.5.22)

Paimennusvalion arvo (FI PVA-BCAK)

Koira saa paimennusvalion arvon (FI PVA-BCAK), kun sillä on 3 x 1. palkinto paimennuskokeesta bordercolleille ja australiankelpieille (PAUM-BC&AK) ylimmästä luokasta kahdelta eri tuomarilta. (Valt. 29.5.22)

Rally-tokovalion arvo (FI RTVA)

Koira saa Suomen rally-tokovalionarvon, kun sillä on kolme vähintään 95 pisteen tulosta mestariluokasta vähintään kahdelta eri tuomarilta. Lisäksi koiran pitää olla palkittu näyttelyssä vähintään laatumaininnalla hyvä yli 15 kuukauden ikäisenä. (Valt. 23.11.14)

Tottelevaisuusvalion arvo (FI TVA-V)

3 x 1. palkinto voittajaluokassa kolmelta eri tuomarilta. Tuloksina hyväksytään 1.1.2022 tai sen jälkeen saavutetut voittajaluokan tulokset (Valt. 28.5.23)

Erikoistottelevaisuusvalion arvo (FI TVA-E)

3 x 1. palkinto erikoisvoittajaluokassa kahdelta eri tuomarilta. (Valt. 28.5.23)

Vesipelastusvalion arvo (FI VPVA)

Koira saa vesipelastusvalion arvon, kun sillä on 3 x 1. palkinto vesipelastuskokeen voittajaluokassa vähintään kahdelta ylituomarilta sekä vähintään laatumaininta "hyvä" näyttelyssä vähintään 24 kk iässä.

Vetovalion arvo (FI VVA)

Vetovalionarvo myönnetään koiralle, joka on vähintään 3 kertaa voittanut vähintään 10 km matkan miesten tai naisten valjakkoihitluokissa tai saavuttanut ko. luokassa ajan, joka on enintään 10 % hitaampi kuin voittajalla. Kilpailuluokassa tulee olla vähintään 4 osallistujaa. Tulokset tulee olla saavutettu vähintään kahden eri kilpailukauden aikana. Lisäksi koiralla tulee olla hyväksytysti suoritettu käyttäytymiskoe (PAKK) sekä vähintään laatumaininta "hyvä" näyttelyssä vähintään 15 kk:n iässä. (Valt. 25.5.14)

Pohjoismaiden käyttövalion arvo (POHJ KVA)

Koiralle, joka ennestään on saavuttanut kolmen eri Pohjoismaan (Suomi, Ruotsi, Norja, Islanti tai Tanska) koe- tai kilpailuvalionarvon, myönnetään Pohjoismaiden ko. koemuodon koe- tai kilpailuvalionarvo.

Pohjoismaiden käyttövalionarvoa voi anoa 1.1.2010 alkaen. Sitä ennen saadut valionarvot hyväksytään koiran saavutuksiksi. (Valt. 21.5.09, 27.5.12)

Pohjoismaiden muotovalion arvo (NORDIC MVA)

Koiralle, joka on saanut kolme NORD-sertifikaattia kolmesta eri Pohjoismaasta, kolmelta eri tuomarilta. Vähintään yksi NORD-sertifikaateista on saatava koiran täytettyä 24 kuukautta.

Saadakseen NORDIC MVA -arvon koiran tulee olla kansallinen valio siinä maassa, jossa koira on rekisteröity.

Pohjoismaiden juniorimuotovalion arvo (NORDIC JMVA)

Kolme NORD-juniorisertifikaattia kahdesta eri Pohjoismaasta, kolmelta eri tuomarilta.

Pohjoismaiden juniorimuotovalionarvon saamiseksi ei ole käyttötulosvaatimusta. (Valt. 24.11.24)

Pohjoismaiden veteraanimuotovalion arvo (NORDIC VMVA)

Kolme NORD-veteraanisertifikaattia kahdesta eri Pohjoismaasta, kolmelta eri tuomarilta.

Pohjoismaiden veteraanimuotovalionarvon saamiseksi ei ole käyttötulosvaatimusta. (Valt. 24.11.24)

Muotovalion arvoon vaadittavat koetulokset voi saada myös muissa Pohjoismaissa. Muista maista saavutettujen koetulosten kelpoisuuden muotovalion arvoon hyväksyy Kennelliitto koemuodon haltijan esityksestä. Muihin valionarvoihin vaadittavat näyttelytulokset voi saada jostain FCI:n hyväksymän maan kenneljärjestön hyväksymästä näyttelystä. (Valt. 29.5.16)

Koiralta, joka 24 kk täytettyään on saavuttanut jonkin muun maan muotovalionarvon, vaaditaan vain yksi sertifikaatti Suomesta sekä mahdolliset lisävaatimukset. Sen mahdollisesti Suomesta alle 24 kk:iässä saama sertifikaatti lasketaan Suomen muotovalionarvoon oikeuttavaksi. Muutos tulee voimaan 1.1.2011. (Valt. 29.5.11)

Ulkomaalaisen omistaman / hallitseman koiran ulkomailla saavuttama koetulos hyväksytään FI MVA -arvoon vaadittavaksi koetulokseksi vain, mikäli se on saavutettu FCI:n hyväksymän kenneljärjestön koekkeesta, joka vastaa Suomessa rodulta vaadittavaa rodunomaista koetta. Koetuloksesta tulee Kennelliittoon toimittaa anomuksen yhteydessä FCI:n hyväksymä Working Class Certificate (WCC). (Valt. 24.11.07)

Koiralta, joka ennestään on jonkin muun maan koe- tai kilpailuvalio, vaaditaan ko. koe- tai kilpailumuodosta vain yksi valionarvoon oikeuttava korkeimman luokan tulos Suomesta sekä mahdolliset lisävaatimukset. (Valt. 27.11.04, 27.5.12)

Suomen ja kansainväliset valionarvot haetaan kirjallisesti Suomen Kennelliitolta. Ulkomaiset valionarvot haetaan ao. maan kenneljärjestöltä. Muutos astuu voimaan 1.1.2005. (Valt. 27.11.04)

Mikä tahansa palveluskoirista voi tulla Suomen muotovalioksi myös seuraavilla Ruotsissa tai Norjassa saaduilla palveluskoiratuloilla: "GK lkl, uppfl. hkl" tai "tjänstehundcert", "gk bruksprov- kvalifikation vid draghundsprov", "gk vallhundsprov vid lokalprov". Muut hyväksyttävät koetulokset: IPO-koe tai SchH-koe.

LYHENNELMÄT:

KANSAINVÄLINEN MUOTOVALIO (C.I.B)

A. Rodut, joilta FCI ei vaadi käyttökoetulosta

Saadakseen kansainvälisen muotovalion arvon, koiralla on oltava neljä CACIBia kolmesta eri maasta, kolmelta eri tuomarilta, riippumatta rodun koiramäärästä. Ensimmäisen ja viimeisen CACIBin välillä on oltava vähintään yksi vuosi ja yksi päivä, esimerkiksi 1.1.2001 – 1.1.2002.

B. Rodut, joilta FCI vaatii käyttökoetuloksen

Jotta koira voisi saada kansainvälisen muotovalion arvon, sen tulee saada 2 x CACIB kahdesta eri maasta ja kahdelta eri tuomarilta, riippumatta näyttelyyn osallistuneiden koirien lukumäärästä. Ensimmäisen ja viimeisen CACIBin välillä on kulunut vähintään yksi vuosi ja yksi päivä; esim. 1.1.2011 – 1.1.2012.

Lisäksi FCI vaatii käyttökoetuloksen. Koiran on täytynyt saada hyväksytty tulos kansallisessa rodunomaisessa kokeessa (kokeessa, jossa kilpaillaan kansallisesta käyttökoesertifikaatista CACT= käyttövalionarvoon oikeuttava tulos) missä tahansa FCI:n jäsen- tai kumppanimaassa. Kokeen ajankohdalla ei ole merkitystä. Rotukohtaiset erityisvaatimukset FCIn kansainvälisissä valionarvosäännöissä.

KANSAINVÄLINEN NÄYTTELYVALIO (C.I.E)

Saadakseen kansainvälisen näyttelymuoto-valion arvon, koiralla on oltava neljä CACIBia kolmesta eri maasta, kolmelta eri tuomarilta, riippumatta rodun koiramäärästä. Ensimmäisen ja viimeisen CACIBin välillä on oltava vähintään yksi vuosi ja yksi päivä, esimerkiksi 1.1.2001 - 1.1.2002.

Huom. Seuraaville roduille ei myönnetä kansainvälisen näyttelyvalion arvoa, mikäli koiran omistaja asuu Norjassa, Ruotsissa tai Suomessa.

FCI 5

harmaa norjanhervikoira, jämtlanninpystykorva, karjalankarhukoira, musta norjanhervikoira, pohjanpystykorva,
suomenpystykorva

FCI 6

dreeveri, dunkerinajokoira, haldeninajokoira,
hamiltoninajokoira, hygeninajokoira, schillerinajokoira, smoolanninajokoira,
suomenajokoira

KANSAINVÄLINEN KÄYTTÖVALIO (C.I.T)

Saadakseen kansainvälisen käyttövalion arvon, koiralla on oltava missä tahansa iässä saatu 2 x CACIT (kansainvälinen käyttökoe-sertifikaatti) FCIn hyväksymässä käyttökokeessa (= kokeessa, jossa sovelletaan FCI:n kansainvälisiä sääntöjä) kahdelta eri tuomarilta yhdessä tai useammassa maassa, ja nämä CACITit on saatu 1-palkinnoilla. Lisäksi vähintään 15 kuukauden iässä vähintään laatupalkinto "erittäin hyvä" kansainvälisessä FCI:n hyväksymässä näyttelyssä, riippumatta esitettyjen koirien lukumäärästä, tai maissa, joissa tämä laatupalkinto ei ole käytössä, vähintään 2. palkinto käyttöluokassa, avoimessa luokassa tai nuorten luokassa. Rotukohtaiset erityisvaatimukset FCIn kansainvälisissä valionarvosäännöissä.

17 TULOSTALLENNUKSEEN LIITTYVÄT OHJEET

KOETULOKSET

Mikäli koemuodossa käytetään sähköistä koetallennusta, tarkastus voidaan keskittää ja soveltuvin osin automatisoida. Kennelpiirikohtaista tarkastajia ei enää ole.

Pöytäkirjan tarkastuksessa havaitut tekniset virheet tulee ilmoittaa ylituomarille ja kilpailijalle.

Omakoira-palvelun kautta tallennettujen tulosten koirakohtaiset pöytäkirjat lähetetään Showlinkille rotujärjestöpostitusta varten, jos järjestäjällä ei ole tiedossa kokeessa olleiden koirien rotujärjestöjen yhteystietoja.

Koetulokset on toimitettava sähköisesti viikon (1) kuluessa ylituomarin hyväksyttäväksi ja ylituomarin on tarkastettava ja hyväksyttävä tulokset kahden (2) viikon kuluessa. Koetulosten tulee olla Kennelliitossa viimeistään kolme (3) viikkoa kokeen päättymisestä.

Kennelliitolle toimitettavat koirakohtaiset pöytäkirjat lähetetään osoitteella:

Suomen Kennelliitto – Showlink Oy
Koetulokset
PL 20
79101 LEPPÄVIRTA

tai

koetuloskorjaukset@kennelliitto.fi

Mikäli ylituomarilla ei ole Omakoirasovellusta käytettävissä, tulee hänen lähettää allekirjoitettu koepöytäkirja yllä olevaan osoitteeseen tulosten hyväksymistä varten.

HUOM! Palvelus- ja pelastuskoirakokeiden, luonnetestin, MH-luonnekuvauksen, tottelevaisuuskokeen, koiratanssin ja rallytokon tulokset lähetetään Suomen Palveluskoiraliitolle heidän <https://tulospalvelu.virkku.net/> tulospalvelujärjestelmän kautta. Vinttikoirakokeiden tulokset lähetetään Suomen Vinttikoiraliitolle kilpailutietojärjestelmän kautta <https://kilpailut.suomenvinttikoiraliitto.fi/> ja agilitytulokset lähetetään Suomen Agilityliitolle kilpailu- ja tulospalvelun <https://kitu.agilityliitto.fi/#/> kautta, jotka toimittavat ne edelleen Kennelliittoon.

Koemuodot, joilla Koiratietokanta <https://koiratietokanta.fi/> käytössä lähettävät tulokset sitä kautta. Näitä ovat mm. ajokokeet, linnunhaukkukokeet, hirvenhaukku- ja karhunhaukkutaipumuskokeet.

Koepöytäkirjaan merkitään Huomautuksia sarakkeeseen tai rastitaan tallennusohjelmassa koesäntöjen ja ohjeiden mukaisesti esim;

- Keskeytti.
- Keskeytettiin
- Suljettu
- Luopui
- Hylätty

Poissa olleita ei merkitä tuloksiin.

Koesäntöt ja ohjeet määrittelevät minkä tuloksen tai merkinnän koira kussakin tapauksessa saa.

- ei tulosta
0 ja mahdolliset pisteet
palkintosija ja mahdolliset pisteet

KANSAINVÄLISET KOKEET

Kansainvälisissä kokeissa kansainvälisen käyttöoesertifikaatin saaneen koiran kohdalle merkitään sertifikaatti; CACIT, CACIOB, CACIAG, CACIL sekä CACITR ja myös vara-CACIT, vara-CACIOB, vara-CACIAG, vara-CACIL ja vara-CACITR mikäli ylituomari sitä esittää.

Kennelliitto ilmoittaa FCI:lle käyttöoesertifikaatin saaneen koiran tiedot. FCI lähettää Kennelliittoon käyttöoesertifikaattikortin kirjattuaan tuloksen. Kennelliitosta lähetetään käyttöoesertifikaatti kortti koiran omistajalle, mikäli omistajailmoitus on tehty Kennelliitolle. Muissa tapauksissa kortti lähetetään kokeen järjestäjälle.

HUOM! Tulokset toimitettava FCI:lle kolmen kuukauden kuluessa KV kokeesta CACITien, CACIOBien, CACIAGien, CACILien ja CACITRien vahvistamiseksi.

MUUT TÄYTTÖOHJEET

TULOKSET

Luokkatunnukset:	SOV	= soveltuvuuskoee (vepe)
	NUO	= nuortenluokka
	ALO	= alokasluokka
	AVO	= avoinluokka
	VOI	= voittajaluokka
	EVL	= erikoisvoittajaluokka
	LUT asteet	= luolakoirien taipumuskoee

Tulosvaihtoehdot:	1.	= ensimmäinen palkinto
	2.	= toinen palkinto
	3.	= kolmas palkinto
	-	= keskeytti
	0	= keskeytettiin

Pisteet: merkitään arabialaisilla numeroilla niissä koemuodoissa joissa saavutetaan pisteitä

Huomautussarakkeeseen:	keskeytti	
	keskeytettiin	
	SERTK	= sertifikaatti
	CACIT	= kansainvälisestä kokeesta
	CACIL	= kansainvälisestä ratajuoksusta
	CACIOB	= kansainvälisestä tottelevaisuuskokeesta
	CACIAG	= kansainvälisestä agility kilpailusta
	CACITR	= kansainvälisestä paimennuskokeesta

18 KOETULOSTEN TALLENTAMINEN OMAKOIRASSA -OHJE

Yleistä

Koetulokset voidaan tallentaa reaaliaikaisesti Omakoira-palvelun kautta. Kokeet, joiden tulokset voidaan tallentaa Omakoira-palvelun kautta ovat mm: MEJÄ, HIJÄ, KAER, KAKE, KATU, KAME, KVK, LUT, LUO, LUME, MÄAJ, NKM, NOME-A, NOME-B, NOU, NOWT, PAIM, PAIM-BC&AK, PAIM-E, PAIM-T, REK, REKÄ, SPA, SPME, SPME-vesit, SPME-V, VEPE, VERI, WACH ja WACH-M ja NW. Sähköisesti tallennetuista kokeista ei tarvitse enää toimittaa koeasiakirjoja kennelpiirille.

- Vastaava koetoimitsija tallentaa koirakohtaiset tulokset, poissa olleita ei merkitä.
- Ylituomari saa tiedon sähköpostilla, kun tulokset on tallennettu. Hän tarkistaa tiedot (koirat, tulokset) ja korjaa tarvittaessa sekä hyväksyy ne Omakoira-palvelussa.
- Kun tulokset on hyväksytty, niitä voidaan korjata vain oikaisuvaatimusmenettelyn kautta.
- Kokeen tulokset näkyvät jalostustietojärjestelmässä harmaalla, kun koetoimitsija on tulokset tallentanut. Tulos on virallinen ylituomarin hyväksymisen jälkeen.
- Koirakohtaiset pöytäkirjat tulee edelleen toimittaa Showlinkille rotujärjestöpostitusta varten (ei koepöytäkirjan tarkastajalle). Koirakohtaiset pöytäkirjat voi toimittaa suoraan myös rotujärjestölle.

Jos kokeeseen osallistuu ulkomaalainen koira, voi koiran rekisteritodistuksen toimittaa etukäteen Kennelliittoon sähköpostilla liitetiedostona (koetuloskorjaukset(at)kennelliitto.fi), jotta koiran tulos voidaan tallentaa. Ohje koetoimitsijan mahdollisuudesta tallentaa ulkomaalainen koira on viimeisenä kohtana ohjeessa.

Jos kokeessa on ulkomaalainen arvosteleva tuomari, tulee tuomarin arvostelu-oikeus toimittaa ennen koetta Kennelliittoon (koki-toimikunta(at)kennelliitto.fi), jotta tuomari voi arvostella ja on valittavissa koira arvostelleeksi tuomariksi.

Vastaavalle koetoimitsijalle tulee Omakoira-palveluun Tapahtumat-välilehti näkyviin, jossa on kohta ”Kokeet” ja sen alla ”Vastaava koetoimitsija”, kun hänet on hyväksytty jonkun kokeen vastaavaksi koetoimitsijaksi.

Täällä näkyvät ne kokeet, joissa toimit vastaavana koetoimitsijana:

Kokeiden järjestäminen			
Ohje			
Kokeet			
Aika	Paikka	Koemuoto	Järjestäjä
17.09.2017	Tampere	NOU	CHESAPEAKEKERHO
16.09.2017	Tampere	NOME-B	CHESAPEAKEKERHO

Tila: Hyväksytty
Luokat: ALO

Tulosten tallentaminen

Avaa koetapahtuma klikkaamalla Kokeet-kohdassa näkyvää kokeen päivämäärälinkkiä. Saat näytölle kokeen tiedot. Sivun lopussa näkyy ”Kokeen tulokset”, jonka kautta pääset tallentamaan tuloksia.

[Ilmoittautuminen](#)

Kokeen tulokset

[Siirry koetulosten tallennukseen](#)

Tallennuslinkin lähettäminen toiselle käyttäjälle

Sukunimi:

Jäsennumero:

”Siirry koetulosten tallennukseen” -linkillä pääset suoraan koetulosten tallentamiseen. Voit jakaa tallennusoikeuden esim. koesihteerille kohdasta ”Tallennuslinkin lähettäminen toiselle käyttäjälle”. Tallentajan on oltava Kennelliiton jäsen ja linkin lähettämiseen tarvitaan käyttäjän sukunimi ja jäsennumero.

Tallennuslinkin lähettäminen toiselle käyttäjälle

Sukunimi:

Jäsennumero:

Näin tallennat tuloksen:

Kirjoita koiran rekisterinumero ja sen jälkeen tulokseen liittyvät tiedot. Tuloksesta kirjattavat tiedot (tulos, tarkenne, pisteet yms.) riippuvat koemuodosta.

NOME-B 16.09.2017 Tampere
CHESAPEAKEKERHO-CHESAPEAKEKLUBBEN
 Ylituomari: T
 Tila: Hyväksytty

Ohje

Rekisterinumero: FI*****13 Nimi: SI Y Rotu: labradorinnoutaja

Tarkenne: riistakoe

Luokka: ALO

Tulos: Keski.

Tuomari: H

16.9.2017

Rekisterinumero	Nimi	Rotu	Tulos
ALO			
E14		sileäkarvainen noutaja	ALO0
E12		labradorinnoutaja	ALO0

Tapahtuman lisätiedot

- Luokka säilyy automaattisesti tuloksesta toiseen – vain luokan vaihtuessa on tarve se erikseen valita
- kotimaisilla koirilla ei ole tarvetta kirjoittaa rekisterinumeron alkua (FI)

- SM-kokeessa voidaan koiran tulokseen lisätä tieto MESTARI ja kotimaisten rotujen valtakunnallisissa otteluissa tieto MESTARUUS. Nämä tiedot tarkistetaan aina Kennelliitossa.
- järjestelmä tarkistaa, että koiralla, jolle tulos tallennetaan, on osallistumisoikeus ko. koemuotoon

Kohdassa ”Tapahtuman lisätiedot” tallennetaan mm. ylituomarin kertomus:

Tapahtuman lisätiedot

Sää (päivä 1):

Ylituomarin kertomus:

Noutajien metsästyskokeen (NOME-B) ALO-luokka järjestettiin Teiskon Terälahdessa Koiralammen rantamaastossa. Maastot olivat ko. luokkaan hyvin soveltuvat. Riistoina kokeessa käytettiin sulatettuja lokkeja, sorsia, taveja, variksia ja fasaaneja. Riistan kunto oli erinomaista ja sitä oli varattu reilusti. Koejärjestelyt sujuivat mallikkaasti. Koevastaavana toimi Ti... j ja hänellä hyvä määrä muita toimitsijoita.

Tuomariharjoittelijat:

 Jäsennumero: Sukunimi: Etunimi:

Jäsennumero: Sukunimi: Etunimi:

Sihteeri:

Sihteerin puhelin:

Kun tulokset ovat tallennettuna merkitse ruksi kohtaan ”Tallennus on valmis ja tulokset voi toimittaa ylituomarille hyväksyttäväksi” sekä napsauta ”Lähetä”-painiketta:

Rekisterinumero	Nimi	Rotu	Tulos
ALO			
El4		sileäkarvainen noutaja	ALO0
El2		labradorinnoutaja	ALO0
El2		labradorinnoutaja	ALO2
El2		sileäkarvainen noutaja	ALO3
El4		kultainen noutaja	ALO2
El5		novascotiannoutaja	ALO1
El5		labradorinnoutaja	ALO3
El3		labradorinnoutaja	ALO1
El5		labradorinnoutaja	ALO0
El1		labradorinnoutaja	ALO1
El2		novascotiannoutaja	ALO2
El3		sileäkarvainen noutaja	ALO1
El1		kultainen noutaja	ALO-
El5		labradorinnoutaja	ALO2
El1		labradorinnoutaja	ALO1

Tapahtuman lisätiedot

Tallennus on valmis ja tulokset voi toimittaa ylituomarille hyväksyttäväksi

Tässä kohtaa kokeen tila vaihtuu ja tulokset näkyvät jo Jalostustietojärjestelmässä, mutta eri tavalla (harmaalla) merkittynä, koska tulokset eivät ole vielä virallisia. Kokeenjärjestäjä ei pääse enää muuttamaan tuloksia, kun tulokset on merkitty valmiiksi. Saat vielä tiedon siitä, että tarkistuspyyntö on toimitettu ko. kokeen ylituomarille:



Ylituomari käy tämän jälkeen Omakoira-palvelussa tarkastamassa ja vahvistamassa tulokset kohdassa "Tapahtumat / Kokeet", jonka jälkeen tulokset ovat viralliset.

Ylituomari

Ylituomari saa sähköpostin, jossa on linkki tulosten tallentamiseen. Jos ylituomarilla on useampi koe hyväksyttävänä, ne näkyvät listassa.

- Valitse koe, jonka tulokset tarkistat.

Aika	Paikka	Koemuoto	Järjestäjä
22.08.2021	Raasepori	VEPE	RY
22.08.2021	Raasepori	VEPE	RY

Jos koiran tulos on väärin kirjattu, voit sen muuttaa klikkaamalla koiran rekisterinumeroa ja muuttamalla sitten tuloksen oikeaksi

- Kirjoita ylituomarin kertomus, jos se vielä puuttuu ja hyväksy koe lopuksi laittamalla ruksi kohtaan "Hyväksyn tulokset" ja napsauta "Lähetä"-painiketta.

Hyväksyn tulokset

Raportoitavaa kennelpiirille

Ylituomarin kertomus on kirjoitettava ennen tulosten hyväksyntää

Lähetä

Nyt koe on valmis.

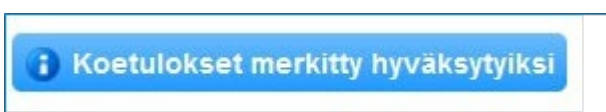

Koko kauden kokeen tuloksien tallentaminen

Koko kauden kokeelle merkitään yksittäisiä tuloksia. Tulosten tallentamisessa lisätään ensin päivä ja sitten tulos.

- Valitse vasemmasta valikosta ”Koko kauden kokeet”. Koe aukeaa listauksen loppuun.



Lisää tapahtuman tieto

- Valitse kokeen alkamispäivä ja paikkakunta. Lisää tarvittaessa lisätietoa paikasta.
- Tallenna tiedot



Lisää tulos

- Kirjoita koiran rekisterinumero ja paina sarkainta
- Lisää tuloksen tiedot ja Tallenna
- Kun tuloksen tiedot on vielä tarkistettu, kirjoita ylituomarin kertomus valitsemalla ”Tapahtuman lisätiedot”
- Laita lopuksi ruksi ”Hyväksyn tulokset”

Kokeet

- 1 Tulosten hyväksyminen
- 2 Arvostelut
- 3 Koko kauden kokeet

Muuta

- 4 Tapahtumakalenteri

LUT 23.02.2021 Seinäjoki

ETELÄ-POHJANMAAN KOIRAKERHO RY

Ylituomari: .
Tila: Hyväksytty

Rekisterinumero: FI: Nimi: TESTI KOIRA Rotu: walesinterrieri

Tarkenne:

Pisteet:

Tulos: CACIT V-CACIT pitkäkoe Luopui

Keski Suljettu

Tuomari: Näytä myös ulkomaiset tuomarit, joille on haettu ja myönnetty arvostelu-oikeus tähän kokeeseen

Palkintotuomarit:

Tapahtuman lisätiedot

Hyväksyn tulokset

Raportoitavaa kennelpiirille

Ohje ulkomaalaisen koiran tietojen tallennuksesta koetulosten yhteydessä

Kirjoita koiran rekisterinumero ja paina Enter. Jos koiraa ei löydy Kennelliiton rekisteristä, saat siitä ilmoituksen.

- Napsauta ilmoituksessa näkyvää ”Kyllä”-painiketta.

VEPE 22.08.2021 Raasepori

A

Ylituomari: _____
Tila: Hyväksytty

i Tällä rekisterinumeroilla ei löydy koiraa. Haluatko lisätä uuden ulkomaisen koiran?

Rekisterinumero: Nimi: _____ Rotu: _____

Tapahtuman lisätiedot

Tallennus on valmis ja tulokset voi toimittaa ylituomarille hyväksyttäväksi

Raportoitavaa kennelpiirille

Lisää koiran tiedot ja napsauta lopuksi ”Tallenna”-painiketta

VEPE 22.08.2021 Raasepori

Tila: Hyväksytty

Rekisterinumero:

Maa:

Nimi: Syntymäaika: Sukupuoli:

Rotu:

Tapahtuman lisätiedot

Tallennus on valmis ja tulokset voi toimittaa ylituomarille hyväksyttäväksi

Raportoitavaa kennelpiirille

Koiran tietojen tallennuksen jälkeen saat heti tuloskentät näkyviin.

- Tallenna koiran tulos.

Koemuodot

KOETYYPPI	KOEMUOTO	LYHENNE
1 Ajokoe	1 Ajokoe	AJOK
	2 Beaglein ajokoe	BEAJ
	3 Ketunajokoe	KEAJ
	4 Ilveksen ajokoe	IAJOK
	5 Dreevereiden ajokoe	DRAJ
	6 Dreevereiden ketunajokoe	DKAJ
	7 Mäyräkoirien ajokoe	MÄAJ
2 Linnunhaukkukokeet	8 Linnunhaukkukoe	LINT
3 Suurriistan kokeet	9 Hirvenhaukkukoe	HIRV
	10 Karhunhaukkutaipumusko	KARH
4 Jäljestämiskokeet	11 Hirvikoirien jäljestämiskoe	HIRV-J
	12 Vahingoittuneen hirvieläimen jäljestämiskoe	VAHI
	13 Metsästyskoirien jäljestämiskoe	MEJÄ
	14 Vihikoirien jälkikoe	HIJÄ
5 Kanakoirakokeet	15 Kanakoirien erikoiskoe	KAER
	16 Kanakoirien kenttäkoe	KAKE
	17 Kanakoirien metsäko	KAME
	18 Kanakoirien tunturikoe	KATU
6 Noutajien kokeet	19 Noutajien taipumusko	NOU
	20 Noutajien A-metsästysko	NOME-A
	21 Noutajien B-metsästysko	NOME-B
	22 Noutajien käytännönmetsästysko	NKM
	23 Noutajien working test	NOWT

7 Spanieleiden kokeet	24	Spanieleiden taipumuskoe	SPA
	25	Spanieleiden metsästyskoe	SPME
	25b	Spanieleiden metsästyskoe - vesilintu	SPME-V
	26	Viiriäiskoirien metsästyskoe	WACH
	27	Viiriäiskoirien metsäkoe	WACH-M
8 Luolakoirien kokeet	28	Luolakoirien taipumuskoe	LUT
	29	Luolakoirien metsästyskoe	LUME
	30	Terrierien ja mäyräkoirien vesiriistakoe	VERI
	31	Pienoismäyräkoirien käyttötaipumuskoe	PIKA
9 Arktisten vetokoirien kokeet	32	Rekikoirien käyttökoe	REKÄ
	33	Rekikoirien kilpailukoe	REK
	34	Alaskanmalamuuttien kuormanvetokoe	KVK
10 Vinttikoirien kokeet	35	Vinttikoirien ratajuoksukoe	VIR
	36	Vinttikoirien maastajuoksukoe	VIC
	36b	Vinttikoirien maastajuoksukoe-näölläajavat	VIC-R
	37	Vinttikoirien ajuekoe	VIC-A
11 Vesipelastuskokeet	38	Vesipelastuskoe	VEPE
12 Paimennuskokeet	39	Australiankelpieiden ja bordercollieiden paimennuskoe	PAIM-BC&AK
	40	Paimennuskoe	PAIM
	41	Paimennustaipumuskoe	PAIM-T
	42	Paimennuksen esikoe	PAIM-E
13 Palveluskoirakokeet	43	Käyttäytymiskoe	PAKK
	44	Palveluskoirien jälkikoe	PAJÄ
	45	Palveluskoirien hakukoe	PAHA
	46	Palveluskoirien viestikoe	PAVI
	47	Palveluskoirien suojelukoe	PASU
	48	Palveluskoirien etsintäkoe	PAEK
	49	Palveluskoirien erikoisjälkikoe	PAEJ
	50	Palveluskoirien opastuskoe	PAOP
	51	Palveluskoirien valjakkohiihto	PAVH
	14 Pelastuskoirakokeet	52	Pelastusjälkikoe kansallinen
53		Pelastushakukoe	PEHA
54		Pelastusraunio A-koe	PERA-A
55		Pelastusraunio B-koe	PERA-B
56		Meri- ja järvipelastuskoirakoe	PEME
57		Soveltuvuuskoekansainvälinen PESO	
58		Pelastusjälki A-koe	PEJÄ-A
59		Pelastusjälki B-koe	PEJÄ-B
60		Pelastushaku A-koe	PEHA-A
61		Pelastushaku B-koe	PEHA-B
62		Pelastusraunio A-koe	PERA-A
63		Pelastusraunio B-koe	PERA-B
15 Luonnetesti		64	Luonnetesti
16 MH-luonnekuvaus	65	MH-luonnekuvaus	MH
17 Tottelevaisuuskokeet	66	Tottelevaisuuskoe	TOKO

18 Agility kilpailut	67a	Agilitykilpailu (agilityrata)	AGI-A
	67b	Agilitykilpailu (hyppyrata)	AGI-H
	67c	Agilitykilpailu (gamblers)	AGI-G
	67d	Agilitykilpailu (snooker)	AGI-S
	67e	Agilitykilpailu (hoopers)	AGI-HO
19 Koiratanssi	68	Koiratanssi seuraaminen musiikin tahdissa	KT-HTM
	68b	Koiratanssi vapaaohjelma	KT-FS
20 Rallytoko	69	Rallytoko	RT
21 Nosework	70	Nosework	NW

19 KOKEET/KOIRA JA LAINSÄÄDÄNTÖ

JÄRJESTYSLAKI (27.6.2003/612)

14 § Koirakuri

Yleisen järjestyksen ja turvallisuuden säilymiseksi koiran omistajan tai haltijan on:

- 1) pidettävä koira taajamassa kytkettynä;
 - 2) pidettävä huolta siitä, ettei koira pääse kytkemättömänä kuntopolulle tai muulle sen kaltaiselle juoksuradalle eikä lainkaan yleiselle uimarannalle, lasten leikkipaikaksi varatulle alueelle, tori- tai torille taikka yleiseen käyttöön kunnostetulle ladulle tai urheilukentälle, jollei se ole erikseen sallittua; (19.12.2003/1195)
 - 3) pidettävä huolta siitä, että koiran uloste ei jää ympäristöön hoidetulla alueella taajamassa.
- Mitä 1 momentin 1 ja 2 kohdassa säädetään, ei koske virantoimituksessa käytettävää valtion omistamaa koiraa, vartiointitehtävissä olevaa vartijan koiraa, palvelutehtävissä olevaa koulutettua pelastuskoiraa, liikuntavammaisen avustajakoiraa eikä näkövammaisen opaskoiraa.
- Mitä 1 momentin 1 kohdassa säädetään, ei koske suljettua pihaa, koirien harjoituspaikkaa eikä erityisesti osoitettua aidattua jaloittelualuetta. Koiran tulee kuitenkin näissäkin paikoissa olla omistajansa tai haltijansa valvonnassa.
- Mitä 1 momentin 2 kohdassa säädetään, koskee myös kissaa. Mitä 1 momentin 1 ja 2 kohdassa säädetään, koskee myös hevosta sekä soveltuvin osin muuta koti- tai lemmikkieläintä.

METSÄSTYSLAKI JA ASETUS (KOKEITA JA KOIRIA KOSKEVAT MÄÄRÄYKSET)

METSÄSTYSLAKI (615/1993)

Metsästyslaissa säädetään muun muassa koiran kiinnipitovelvollisuudesta, koirakokeista, koiran kouluttamisesta sekä koiran talteenotosta. Näistä asioista kerrotaan lain 8. luvussa (51–55 §). Kaikkia koiranomistajia koskevat yleiset lainkohdat ovat:

8 luku Koiran pitäminen

51 § Koiran kiinnipitovelvollisuus

Maaliskuun 1 päivästä elokuun 19 päivään ulkona oleva koira on pidettävä kytkettynä tai siten, että se on välittömästi kytkettävissä. Edellä 1 momentissa sanottu ei kuitenkaan koske:

- 1) alueen omistajan tai haltijan luvalla pihamaalla tai puutarhassa taikka koiran pitämiseen varatulla aidatulla alueella olevaa koira;
- 2) viittä kuukautta nuorempaa koira;

- 3) paimentamis-, opas- tai vartiointitehtävässä taikka muussa sen laatuissa palvelutehtävässä olevaa koira;
- 4) poliisin, tullilaitoksen, puolustusvoimien tai rajavartiolaitoksen tehtävässä olevaa koira; eikä
- 5) koira, jota koulutetaan 3 tai 4 kohdassa tarkoitettuun tehtävään.

Edellä 1 momentissa tarkoitettu velvollisuudesta saadaan poiketa, kun muuta kuin ajavaa koira käytetään metsästykseseen. Kiellosta saadaan poiketa myös, kun kanakoira tai muuta lintukoira koulutetaan rauhoitettuja riistaeläimiä niiden lisääntymisaikana häiritsemättä.

52§ Koirakokeet ja koiran kouluttaminen

Suomen riistakeskus voi koirakokeen pitämiseksi tai koiran kouluttamiseksi antaa luvan poiketa 51 §:n 1 momentissa säädetystä velvollisuudesta. Koirakokeen ja kouluttamisen tulee tapahtua siten, että rauhoitettuja riistaeläimiä ei niiden lisääntymisaikana häiritä. (18.2.2011/159)

Hirvieläinten rauhoituksen estämättä saadaan hirvieläinten metsästykseseen käytettävän koiran metsästyskokeita järjestää ja tällaista koira kouluttaa elokuun 20 päivästä joulukuun loppuun. Vastaavasti saadaan muuhun metsästykseseen käytettävän koiran metsästyskokeita järjestää ja tällaista koira kouluttaa elokuun 20 päivästä helmikuun loppuun. Koirakokeen ja kouluttamisen tulee tapahtua siten, että rauhoitettuja riistaeläimiä ei vahingoiteta.

'MMM tulkinta: 'Koiran kouluttaminen ja koirakokeiden järjestäminen on mahdollista metsästysajan loppuun asti, eli hirven osalta 15.1. asti ja valkohäntäpeuran ja metsäkauriin osalta 15.2. asti. Olen-naista on se, että rauhoitettuja eläimiä ei vahingoiteta.'

Suden, karhun, saukon ja ilveksen metsästykseseen käytettävän koiran metsästyskokeiden järjestämiseen ja tällaisen koiran kouluttamiseen on kuitenkin oltava Suomen riistakeskuksen myöntämä lupa. (18.2.2011/159)

53§ Koiran pitäminen toisen alueella

Ilman maanomistajan tai metsästysoikeuden haltijan lupaa koira ei saa pitää irti toisen alueella. Maanomistajalla tai metsästysoikeuden haltijalla on oikeus poistaa alueelta 1 momentin vastaisesti siellä oleva koira tai ottaa se talteen. Jos koiran avulla metsästettäessä ajo tai haukku poikkeaa vieralle alueelle, alueen omistajan tai metsästysoikeuden haltijan on kuitenkin annettava ajon tai haukun jatkoa häiriintymättä puolen tunnin ajan. Jollei koiran omistaja tämän ajan kuluessa hae koira pois, alueen omistajalla tai metsästysoikeuden haltijalla on oikeus keskeyttää ajo tai haukku sekä poistaa alueelta koira tai ottaa se talteen.

Edellä 1 momentissa sanottu ei koske 51 §:n 2 momentin 3 ja 4 kohdassa tarkoitettuja tapauksia.

54§ Metsästyksen valvojan oikeudet koiranpidon valvonnassa

Jos 88 §:ssä tarkoitettu henkilö tapaa 51 ja 52 §:n säännösten vastaisesti olevan koiran, hänellä on oikeus ottaa koira talteen.

55§ Koiran talteenottoon liittyvät toimenpiteet

Jos koira on 53 tai 54 §:n nojalla otettu talteen, talteenotosta on viipymättä ilmoitettava koiran omistajalle, jos tämä on tiedossa, tai poliisille.

Koiran omistajan, joka haluaa saada talteen otetun koiransa takaisin, on lunastettava se kymmenen päivän kuluessa siitä, kun ilmoitus koiran talteenotosta hänelle tehtiin. Jollei koiraa lunasteta sanotun määräajan kuluessa tai 15 päivän kuluessa siitä, kun talteenottaja ilmoitti talteenotosta poliisille, talteenottaja saa koiran omistukseensa. Entisellä omistajalla on kuitenkin oikeus lunastaa koira talteenottajalta takaisin niin kauan kuin koira on tämän hallussa maksamalla 3 momentissa tarkoitettu lunastusmaksu ja korvaus.

Kun koiran on ottanut talteen muu kuin valtion viranomainen, koiran omistajan on suoritettava talteenottajalle riistanhoitomaksun suuruinen lunastusmaksu sekä korvaus koiran hoitamisesta. Jos koiran on ottanut talteen valtion viranomainen, koiran omistajan on suoritettava korvaus hoitamisesta valtiolle. Hoitamisesta suoritettavan korvauksen määrästä säädetään asetuksella.

Hirvieläinten rauhoituksen estämättä saadaan hirvieläinten metsästykseen käytettävän koiran metsästyskokeita järjestää ja tällaista koiraa kouluttaa elokuun 20. päivästä joulukuun loppuun. Vastaavasti saadaan muuhun metsästykseen käytettävän koiran metsästyskokeita järjestää ja tällaista koiraa kouluttaa elokuun 20. päivästä helmikuun loppuun. Koirakokeen ja kouluttamisen tulee tapahtua siten, että rauhoitettuja riistaeläimiä ei vahingoiteta. (Metsästyslaki 52 §)

Suomen riistakeskus voi antaa luvan poiketa koiran kiinnipitovelvollisuudesta koirakokeen pitämiseksi tai koiran kouluttamiseksi. Koirakokeen ja kouluttamisen tulee tapahtua siten, että rauhoitettuja riistaeläimiä ei niiden lisääntymisaikana häiritä. Lupia on myönnetty esimerkiksi noutajien ja seisojien vesikokeisiin.

- Hakulomakkeessa on taulukko, joka pyydetään täyttämään huolellisesti erityisesti vesikokeiden osalta ottaen huomioon vesilintujen lisääntymisaikaiset rajoitukset. Asia on ohjeistettu hakulomakkeessa. Lisäksi hakijalta pyydetään tietoa liittyen hakemusalueen mahdollisesta sijoittumisesta Natura 2000 – verkostoon kuuluvalla alueella. Suomen riistakeskus ei pääsääntöisesti myönnä koe- tai koulutuslupaa tällaiselle alueelle, jos kyseessä on erityinen linnustonsuojelualue.
- Lupaan asetettavalla ehdolla ei myöskään sallita sellaista koulutusta tai koemuotoa, jossa toiminnan tarkoituksena on rauhoitettujen riistaeläinten tai muiden rauhoitettujen eläinten etsiminen, paikallistaminen, haukuttaminen tai ajo tai muu edellisiin verrattava häirintä. Tämä koskee ajanjaksoa 1.3. – 19.8. lukuun ottamatta pohjoisimpia kuntia (Enontekiö, Inari ja Utsjoki), joiden alueella riekon ja kiirunan pyynti on sallittua maaliskuun loppuun asti.
- Suden, karhun, saukon ja ilveksen metsästämiseen käytettävän koiran metsästyskokeiden järjestämiseen ja tällaisen koiran kouluttamiseen on oltava Suomen riistakeskuksen myöntämä lupa. (Metsästyslain 52 §:n 3 momentti)
- Suomen riistakeskuksen tekemän linjauksen mukaisesti tällainen lupa voidaan myöntää karhunmetsästykseen käytettävillä koirilla 20.8.-31.10. välisenä aikana. Muiden mainittujen lajien metsästykseen käytettävän koiran osalta lupaa ei toistaiseksi ja pääsääntöisesti myönnetä.

METSÄSTYASETUS (15.4.2021/302)

12 § Koiran käyttö hirvieläinten metsästyksessä

Hirvieläinten metsästyksessä ei saa käyttää kytkemättömänä sellaista ajavaa koiraa, jonka säkäkorkeus on yli 39 senttimetriä.

Metsäkauriin metsästyksessä 1 momentissa tarkoitettua koiraa saa käyttää vain syyskuun viimeisestä lauantaista 15 päivään helmikuuta.

Hirven metsästyksessä koiran käyttäminen on kiellettyä poronhoitoalueella tammikuun 1 päivästä 15 päivään tammikuuta. Kielto ei kuitenkaan koske koiran käyttämistä haavoittuneen eläimen jäljittämiseen.

LAKI ELÄINTEN HYVINVOINNISTA (693/2023)

<https://finlex.fi/fi/laki/alkup/2023/20230693>

Tämän lain tarkoituksena on edistää eläinten hyvinvointia ja suojella eläimiä parhaalla mahdollisella tavalla niiden hyvinvoinnille aiheutuvalta haitalta.

Lain tarkoituksena on myös lisätä eläinten kunnioitusta ja hyvää kohtelua.

ELÄINKILPAILUN JA ELÄINNÄYTTelyn JÄRJESTÄMINEN JA NIIHIN OSALLISTUMINEN (KOKEITA JA KILPAILUJA KOSKEVIA MÄÄRÄYKSIÄ)

<https://www.ruokavirasto.fi/elaimet/oppaat/elainkilpailun-ja-elainnayttelyn-jarjestaminen-ja-niihin-osallistuminen/elainkilpailun-ja-elainnayttelyn-jarjestaminen-ja-niihin-osallistuminen/>

EHL 5 §

Eläinkilpailulla tarkoitetaan tilaisuutta, joka järjestetään eläinten tai eläinten ja ihmisten asettamiseksi parremuusjärjestykseen suorituksensa perusteella tai eläinten ominaisuuksien, taipumusten tai taitojen arvioimiseksi; eläinkilpailuna ei kuitenkaan pidetä pääsääntöisesti eläinten ulkomuotoon perustuvaa arviointia varten järjestettävää tilaisuutta.

Eläinnäyttelyllä tarkoitetaan tilaisuutta, tapahtumaa, esitystä tai näytöstä, joka järjestetään eläinten tai niiden taitojen tai taipumusten esittelemiseksi yleisölle tai jonka pääsääntöisenä tarkoituksena on eläimen ulkomuodon arvioiminen.

EHL 13 §

Eläintä ei saa käsitellä tai kouluttaa kovakouraisesti tai muuten sillä tavalla, että sille aiheutetaan tarpeetonta kipua tai kärsimystä. Eläintä ei saa rasittaa liikaa eikä pitää kohtuuttoman ankarassa kurissa. Eläimen koulutuksessa ja käytössä on otettava huomioon eläimen osaamistaso ja suorituskyky. Eläintä ei saa pakottaa yrittämään luonnollisten kykyjensä tai voimiensa ylittämistä.

EHL 15 §

Eläintä, jolle on tehty sellainen leikkaus tai muu kipua tai kärsimystä aiheuttava toimenpide, jonka tarkoituksena on eläimen ulkonäön muuttaminen, ei saa käyttää kilpailuissa tai pitää näytteillä.

EHL 33 §

Eläintä saadaan pitää sen kuljetukseen tarkoitettussa laatikossa tai häkissä taikka muussa vastaavassa pienikokoisessa säilytystilassa vain, jos eläimen kuljettaminen, sairaus tai muu tilapäinen ja hyväksyttävä syy sitä edellyttää.

EHL 43 §

Eläinkilpailu ja -näyttely eivät saa tarpeettomasti vaarantaa eläinten hyvinvointia.

Eläimelle ei saa antaa sellaista lääkettä tai muuta vastaavaa ainetta taikka käyttää sellaista menetelmää, jonka tarkoituksena on vaikuttaa keinotekoisesti eläimen suorituskykyyn tai käyttäytymiseen eläinkilpailussa tai -näyttelyssä

EHL 44 §

Eläinkilpailun ja -näyttelyn järjestäjällä on oltava eläinten hyvinvoinnin turvaamisen kannalta riittävät tiedot ja taidot kilpailun ja näyttelyn järjestämiseksi.

EHL 45 §

Eläinkilpailun ja -näyttelyn järjestämisessä on otettava huomioon toimintaan liittyvä ennakoitavissa oleva vaara eläinten hyvinvoinnille. Järjestäjän on toteutettava tarvittavat toimenpiteet vaaran poistamiseksi tai, jos vaaran poistaminen ei ole mahdollista, sen vähentämiseksi. Jos kilpailu tai näyttely kuitenkin edelleen tarpeettomasti vaarantaa eläinten hyvinvointia, kilpailua tai näyttelyä ei saa järjestää tai se tulee keskeyttää.

Jos eläinkilpailun tai -näyttelyn järjestäjällä on perusteltua aihetta epäillä, että yksittäistä eläintä kohdellaan tai käytetään tämän lain vastaisesti, järjestäjän on kiellettävä säännösten vastainen kohtelu ja tarvittaessa kiellettävä eläimen kilpailuttajaa tai näytteille asettajaa käyttämästä eläintä kilpailussa tai näyttelyssä. Jos eläimen kilpailuttaja tai näytteille asettaja ei noudata eläimen käyttämisestä annettua kieltoa, eläimen osallistuminen kilpailuun tai näyttelyyn on estettävä keskeyttämällä kilpailu. Poliisin on annettava tarvittaessa virka-apua kilpailun tai näyttelyn järjestäjälle.

EHL 46 §

Eläinkilpailun järjestäjän tulee tehdä kirjallinen ilmoitus sellaisesta eläinkilpailutoiminnasta, jossa eläin voi joutua alttiiksi kohtuuttomalle rasitukselle, kivulle tai kärsimykselle. Ilmoitus-velvollisuus koskee yhdenkin tällaisen eläinkilpailun järjestämistä.

Eläinkilpailun järjestäjän on tehtävä 1 momentissa tarkoitettu ilmoitus sille aluehallintovirastolle, jonka toimialueella kilpailuja aiotaan järjestää. Ilmoitus voi olla määräaikainen tai toistaiseksi voimassa oleva. Ilmoitus on tehtävä viimeistään 30 vuorokautta ennen toiminnan aloittamista ja viipymättä toiminnan loppuessa, jos ilmoitus on tehty toistaiseksi voimassa olevana, tai toiminnan oleellisesti muuttuessa

Edellytyksenä ilmoituksenvaraisen eläinkilpailun järjestämiselle on lisäksi, että kilpailun järjestäjä nimeää kuhunkin kilpailuun kilpailueläinlääkäriin. Kilpailueläinlääkäriin on oltava läsnä kilpailutilaisuudessa. Kilpailueläinlääkäriin nimeämisestä mahdollisesti aiheutuvista kustannuksista vastaa kilpailun järjestäjä.

EHL 109 §

Joka tahallaan tai huolimattomuudesta

- kohtelee eläintä 13 §:n 1–3 momentissa tai mainitun pykälän nojalla annetussa säännöksessä kielletyksi säädetyllä tavalla
- vastoin 17 §:n 1 momentissa säädettyä kieltoa antaa eläimelle ainetta, joka on vaarallista eläimen hyvinvoinnille
- laiminlyö eläimen pitopaikkaa koskevan 33 §:ssä säädetyin yleisen vaatimuksen
- 43 §:n 1 momentin tai mainitun pykälän nojalla annetun säännöksen vastaisesti järjestää eläinkilpailun tai -näyttelyn, joka tarpeettomasti vaarantaa eläinten hyvinvoinnin tai rikkoo 43 §:n 2 momentissa säädettyä kieltoa, joka koskee eläimen suorituskykyyn tai käyttäytymiseen vaikuttamista lääkkeen, muun vastaavan aineen tai menetelmän avulla,
- 45 §:n 2 momentissa säädetyin kiellon vastaisesti järjestää eläinkilpailun tai -näyttelyn, vaikka eläinten hyvinvointi vaarantuu, tai laiminlyö sen keskeyttämistä koskevan vaatimuksen,

on tuomittava, jollei teko ole rikoslain 17 luvun 14, 14 a tai 15 §:n nojalla rangaistava tai siitä muualla laissa säädetä ankarampaa rangaistusta, eläinsuojelurikkomuksesta sakkoon.

Eläinsuojelurikkomuksesta tuomitaan myös se, joka tahallaan tai törkeästi huolimattomuudesta

- rikkoo 15 §:n 3 momentissa säädettyä kieltoa, joka koskee eläimen käyttämistä kilpailussa tai pitämistä näytteillä,
- laiminlyö 45 §:n 3 momentissa tarkoitetut toimenpiteet eläimen hyvinvoinnin turvaamiseksi,
- laiminlyö 46 §:n 1 momentissa säädetyn eläinkilpailujen järjestämistä koskevan ilmoituksen tekemisen tai 3 momentissa säädetyn velvollisuuden kilpailueläinlääkärin nimeämisestä eläinkilpailuun,
- laiminlyö 48 §:n 1 momentissa säädetyn eläimen hyvinvointia koskevan ilmoituksen, 2 momentissa säädetyn ensiapupaikan tai tarvittavien välineiden varaamisen taikka 3 momentissa säädetyn eläimen hyvinvoinnin vaarantumista koskevan ilmoituksen tekemisen
- laiminlyö 49 §:n 1 momentissa säädetyn eläinkilpailuja koskevan kirjaamisvelvollisuuden tai kirjaamisasiakirjan säilyttämisvelvollisuuden

RIKOSLAKI (39/1889)

44 luku

15 § Eläimen vartioimatta jättäminen

Joka tahallaan tai törkeästi huolimattomuudesta jättää asianmukaisesti vartioimatta ihmisille vaarallisen eläimen, josta hän on vastuussa, on tuomittava *eläimen vartioimatta jättämisestä* sakkoon.

Tuomioistuin voi määrätä eläimen tapettavaksi, jos se on eläimen vaarallisuuden vuoksi perusteltua. Määräystä on noudatettava muutoksenhausta huolimatta, jollei määräyksen antanut tuomioistuin tai muutoksenhaikutuomioistuin toisin määrää. (17.5.2013/347)

20 KOETOIMITSIJAKURSSI OSA 2

II JAKSO

Koemuodon koeohjeiden mukaisesti.