

Suomen Kennelliitto – Finska Kennelklubben ry

# KURS FÖR PROVFUNKTIONÄRER

## DEL 1



Kursmaterialet får inte publiceras i kommersiellt syfte i skriftligt eller elektroniskt format utan tillstånd av Finska Kennelklubben.

Ändringar och tillägg 1/2022kå



# KENNELKLUBBENS PROVFUNKTIONÄRSUTBILDNING

## DEL 1

### INNEHÅLL

Sida

#### 1 KOETOIMITSIJAKOULUTUS

Innehåll	2
Program	4
Direktiv om utbildning och auktorisering av provfunktionärer	5

#### 2 KENNELKLUBBEN: ORGANISATION OCH ALLMÄNNA REGLER

Kennelklubbens organisation/utbildning	6
Kennelklubbens organisation i praktiken	7
Kennelklubbens stadgar	9
Reglemente för kenneldistrikt, specialklubbar och rasföreningar	17
Kenneldistrikt (karta och kommuner)	25

#### 3 KENNELLIITON YLEISET KOETOIMINNAN SÄÄDÖKSET

Direktiv om begräsningar i prov beviljade av kenneldistrikt/Kennelklubben	29
Tävlingsklasser i prov och tävlingar och andra allmänna beslut som gäller prov	32
Ändring av tidpunkt för provet eller inhibering	34
Ändringssökande	35
Kennelklubbens vaccinationsbestämmelser	38
Id-märkning och granskning av den	40
Direktiv för arrangemang av distriktsmästerskap	41
Championatbestämmelser, allmän del	42
Utbildning, behörighet och verksamhet av prisdomare och överdomare	45
Allmänna bestämmelser om jäv	51
Antidopingreglemente	52
Anmälningar om hundens beteende vid prov samt behandlingen och följer av dessa	54

#### 4 PRAKTISKA PROVARRANGEMANG

<b>Planering av provet</b>	58
- möjlighet att arrangera	
- åtgärder före provet	
- åtgärder under provet	
- åtgärder efter provet	
- provbestyrelsens avslutande möte	

#### 5 PROVDOKUMENT OCH IFYLLNING AV DESSA

Inbjudan till överdomare	65
--------------------------	----

Anhållan om prov	66
Elektronisk anhållan om prov	67
Terminlista	67
Anmälan till prov	71
- allmän	
Direktiv för ifyllning av provprotokoll	72
Digital registrering av provresultat	76
Provprotokoll (första bladet och fortsättningsbladet)	83
Raskoder/Raser	85
Titlar i riksmatcher för inhemska raser och övriga riksomfattande samt FM-prov	89

## **6 PROV/HUNDEN OCH LAGSTIFTNINGEN**

Jaktlagen och -förordningen (föreskrifter som gäller prov och hundar)	91
--	----

## **7 PROVFUNKTIONÄRSKURS DEL 2**

### **II SKEDET**

(som utbildare på kursen verkar en överdomare för resp. provform)  
Enligt direktiv för respektive provform.



# KURS FÖR PROVFUNKTIONÄRER DEL I

## PROGRAM

<b>Kursen börjar</b>	<b>0,5 h</b>
- anmälning, inledning, presentationer	
<b>Provverksamhet:</b>	<b>0,5 h</b>
- syfte	
- betydelse	
- mål	
<b>Utbildning av provfunktionärer, ansvar och skyldighetersamt kompetensförklarande</b>	
<b>Kennelklubben</b>	<b>0,5 h</b>
- organisation/provverksamhet	
- centrala regler	
<b>Kennelklubbens allmänna regler för provverksamhet</b>	<b>1,0 h</b>
<b>Att arrangera ett prov</b>	<b>1,0 h</b>
<b>Kennelklubbens provdokument och ifyllning av dessa</b>	<b>2,0 h</b>
<b>Prov/hund och lagstiftning</b>	<b>0,5 h</b>
<b>Kursen avslutas</b>	
- diskussion, kursintyg	

## II SKEDET

(som utbildare på kursen verkar en överdomare för resp. provform)

Enligt direktiv för respektive provform.

# DIREKTIV OM UTBILDNING OCH AUKTORISERING AV PROVFUNKTIONÄRER

Godkänt i Kennelklubben 11.12.2019, gäller från 1.1.2020.

*Syftet med utbildningen är att förenhetliga provverksamheten samt att utveckla och upprätthållaprovfunktionärens kunskaper och färdigheter.*

## **KRAV SOM STÄLLS PÅ PROVFUNKTIONÄRER OCH UTBILDNING**

En person som söker till utbildningen ska vara medlem i Finska Kennelklubben redan då grundkursen inleds, och personen ska ha tillräckliga kunskaper om den egna provformen eller de egna provformerna.

Utbildningen av ansvariga provfunktionärer är tvådelad och består av den grundläggande delen samt delen som fokuserar på den enskilda provformen.

### **Grundläggande utbildning**

Utbildningen arrangeras av Kennelklubben, kenneldistriktet eller ett organ, som Kennelklubben har beviljat rätt att arrangera den grundläggande delen av provfunktionärsutbildningen.

En distriktsutbildare verkar som kursledare för den grundläggande kursen i provfunktionärsutbildningen.

### **Specialutbildning inom respektive provform**

Utbildningen arrangeras av Kennelklubben eller en medlemsförening i Kennelklubben. Den som söker till utbildningen ska ha rekommendation av en medlemsförening i Kennelklubben.

Utbildningen inom den enskilda provformen arrangeras enligt utbildningsdirektiv, som tagits fram av det organ som ansvarar för respektive provform. Utbildningsprogrammet för en enskild provform ska tillställas Kennelklubben för kännedom av det organ som handhar respektive provform.

Utbildaren ska vara en erfaren domare eller överdomare i respektive provform.

## **AUKTORISERING**

Auktorisation som ansvarig provfunktionär beviljas när kursdeltagaren har inom en period på fem år avlagt godkänt både den grundläggande delen av utbildningen samt utbildningen i den enskilda provformen.

Auktorisation beviljas när den sökande har fyllt 18 år.

Kenneldistrikt/Suomen Palveluskoiraliitto/Suomen Vinttikoiraliitto/Suomen Agilityliitto beviljar auktorisation som provfunktionär. Ovan nämnda organ för registeröver sina auktoriserade provfunktionärer.

Den som beviljar auktorisation har rätt att upphäva auktorisationen, antingen för en viss tid eller permanent.

## **RÄTTIGHETER, SKYLDIGHETER OCH ANSVAR**

Ansvarig provfunktionär är skyldig att i sin uppgift iaktta regler och direktiv för respektive provform, och ska i sin verksamhet handla på ett jämlikt och rättvist sätt.

Den ansvariga provfunktionären övervakar arbetet av övriga funktionärer och ska på begäran avge ett utlåtande om provförlopp eller -arrangemang, ifall ett klagomål om provet har gjorts enligt besvär förfarandet.

Huruvida ansvarig provfunktionär kan delta i provet eller tävlingen fastställs i regler och direktiv för respektive provform.

För att behålla sin auktorisation ska en ansvarig provfunktionär delta i fortbildning som är avsedd för hen.

Provfunktionären ska iaktta allmän laglydighet samt även i övrigt uppföra sig sakligt. Vid deltagande i verksamhet som är underställd Kennelklubben ska hen iaktta Kennelklubbens regler och direktiv.



# FINSKA KENNELKLUBBEN

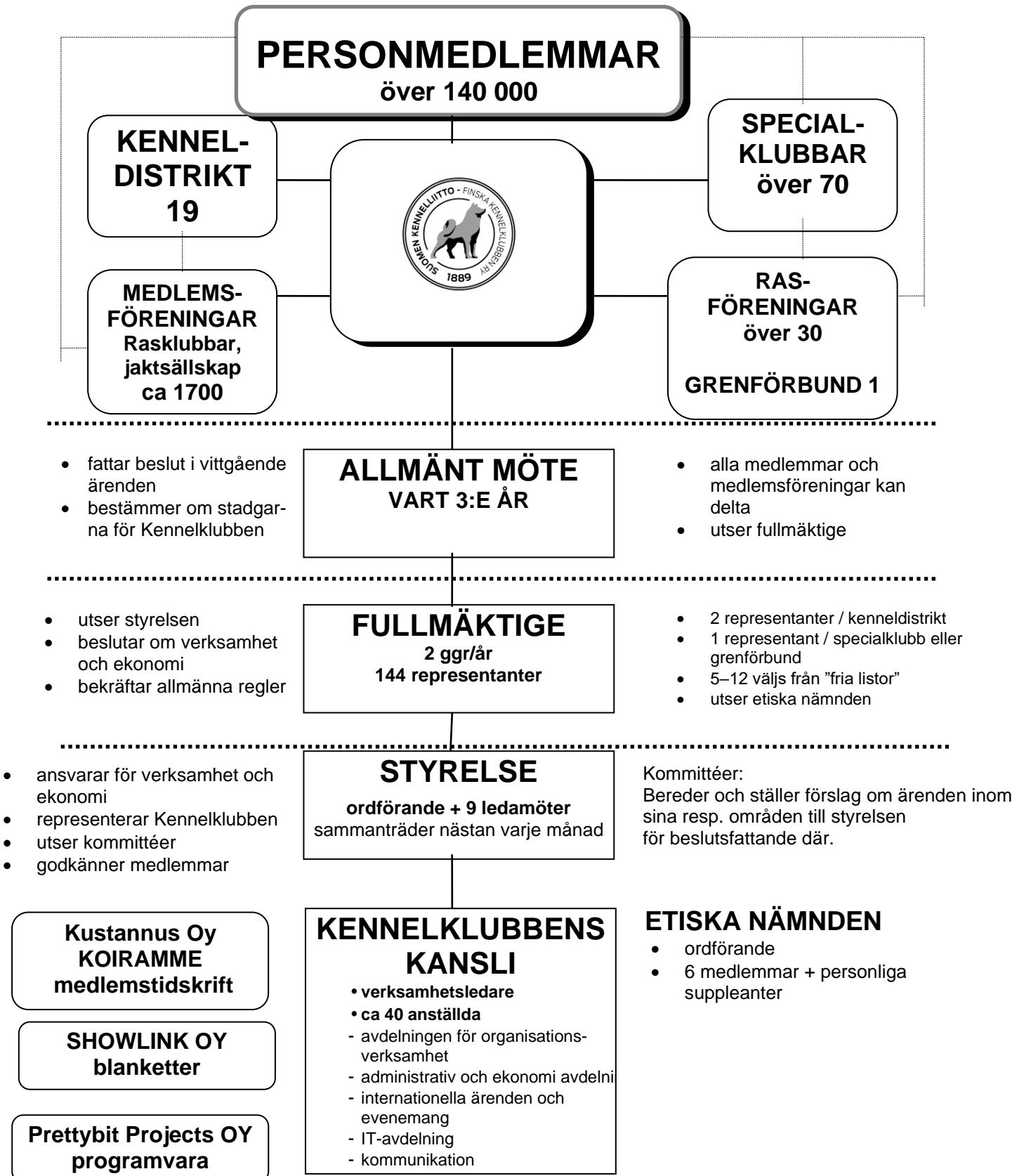

# KENNELKLUBBENS UTBILDNING

## UTBILDNINGSMÖJLIGHETER FÖR MEDLEMMAR

Den utbildning Finska Kennelklubben och dess medlemsföreningar erbjuder sina medlemmar är väldigt mångsidig pga. det omfattande utbudet av olika hundsporter. Här följer allmänna principer för de olika utbildningarna.

### UPPFÖDARUTBILDNING

#### Grundkurs för uppfödare

- grundläggande information om ärftlighet och avel
- parning och valpning
- registrering och övrigt regelverk i anslutning till uppfödning
- lagstiftning som berör hundköp och konsumentskydd
- djurskyddslagen
- övrigt om ämnet
- sluttentamen/kursintyg

#### Fortsättningskurs för uppfödare

- för dem som avlagt grundkursen godkänt
- förberedande studier (litteratur)
- fördjupade kunskaper om genetik och avel
- uppfödningsarbete, beskattning och bokföring
- övriga fördjupade kunskaper om hunduppfödning och annat kring det
- sluttentamen/kursintyg

#### Specialklubbars uppfödar- och avelsdagar

- specialklubbar arrangerar utbildning kring olika ämnen
- inget gemensamt överenskommet innehåll

#### Utbildning av avelskonsulter

- Kennelklubben arrangerar
- för avelskonsulter i specialklubbar
- vanligtvis kan även övriga intresserade delta

### UTBILDNING FÖR UTBILDARE

#### Kurs för träningsledare

- särskilda krav måste uppfyllas innan medlemsföreningen föreslår
- tillräcklig erfarenhet av utbildning "på fältet"
- goda pedagogiska färdigheter
- kraven varierar beroende på hundsport (tex. lydnad, agility, bruksprov)
- teoretisk del och praktik
- kenneldistrikt auktoriserar
- "kortet" måste förnyas med jämna mellanrum (verksamhet som utbildare kontinuerligt)

#### Utbildning för utbildare i enskild provform

- rasföreningar och förbund arrangerar utbildning för utbildare i sina respektive hundsporter.

### PROVUTBILDNING

#### Kurs för provfunktionärer del 1

- rekommendation av medlemsföreningen
- erfarenhet om provformen
- Kennelklubbens allmänna del
- Samma för alla provformer

#### Kurs för provfunktionärer del 2 (skilt för varje provform)

- för personer som avlagt del 1

- specialklubbar svarar för innehållet
- auktoriseras av kenneldistrikt (SPKL, SVKL eller SAGI för respektive hundsporter)

#### **Utbildning av prisdomare**

- allmänna grundkrav och egna krav för enskilda provformer
- kenneldistriktet auktoriserar

#### **Utbildning av överdomare**

- allmänna grundkrav och egna krav för enskilda provformer
- specialklubben/förbundet antar till utbildningen. Kenneldistriktets förord behövs
- Kennelklubbens överdomarkurs del 1 (obligatorisk för alla)
- utbildningen inom enskild provform genomförs av specialklubbar/förbund
- elevtjänstgöringar och eventuella provbedömningar
- specialklubben föreslår auktorisering, kenneldistriktet förordar, Kennelklubben auktoriserar
- fortsatt utbildning obligatorisk

### **HUNDUTSTÄLLNING**

#### **Utbildning av ringfunktionärer**

- kenneldistriktets utställningsinstruktör utbildar
- arrangeras av kenneldistrikt
- fortbildning skilt för varje kenneldistrikt

#### **Utbildning av utställningsinstruktörer**

- särskilda krav måste uppfyllas innan en person föreslås för uppdraget
- kennel föreslår, Kennelklubben bekräftar
- Kennelklubben arrangerar fortbildning

#### **Utbildning av exteriördomare**

- särskilda krav måste uppfyllas innan en person föreslås för uppgiften
- Kennelklubben utbildar och kompetensförklarar
- grundutbildning och rasspecifik elevtjänstgöring
- auktorisering ras för ras (Kennelklubben)

#### **Fortbildning för exteriördomare**

- Kennelklubben, specialklubbarna för sina resp. raser

### **ÖVRIG UTBILDNING**

#### **Utbildning av id-märkare (distriktsutbildare 2007-)**

- särskilda lämplighetskrav
- Kennelklubben ger grund- och fortsatt utbildning
- Kennelklubben kompetensförklarar

#### **Utbildning av kennelkonsulter**

- Kennelklubben utser
- Kennelklubben utbildar
- fortbildning varje år
- verksamhetsområden enligt kenneldistrikt

#### **distriktsutbildare**

- särskilda krav måste uppfyllas innan en person föreslås för uppdraget
- kenneldistriktet föreslår
- Kennelklubben utser
- fortbildning varje år
- verksamhet i huvudsak enligt kenneldistrikt

Närmare information om olika utbildningsalternativ och krav för deltagande fås bl.a. av distriktsutbildare, Kennelklubben, kenneldistrikt, rasföreningar och i tidskriften Koiramme – Våra hundar.

Kennelklubbens medlemsföreningar arrangerar dessutom olika klubbkvällar, utbildnings/träningläger osv. Närmare information i resp. föreningars medlemstidskrifter och notiser.



# FINSKA KENNELKLUBBENS STADGAR

Godkända på Kennelklubbens allmänna möte 24.11.2019.

Stadgarna träder i kraft 1.1.2020.

## 1 § Hemort och officiella språk

Föreningens namn är på finska Suomen Kennelliitto ry och på svenska Finska Kennelklubben rf (senare Kennelklubben). Av föreningens namn kan inofficiellt användas den engelska formen The Finnish Kennel Club. Kennelklubbens hemort är Helsingfors. De officiella språken är finska och svenska. Mötes- och protokollspråket är finska.

## 2 § Syfte

Kennelklubbens syfte som en rikstäckande expertorganisation inom hundbranschen är att skapa goda förutsättningar för hundars välbefinnande och hundhållning i det finska samhället, så att hunden utgör en naturlig del av det finska levnadssättet. Kennelklubben främjar ansvarsfullt ägande samt ansvarsfull uppfödning och användning av registrerade hundar. Målet är en frisk hund som har en god mentalitet och som till sina bruksegenskaper och till sin byggnad samt exteriör är välmående och typisk för sin ras. Kennelklubben värnar om den finländska hundavelns traditioner i synnerhet när det gäller de inhemska raserna. Kennelklubben är en expert- och intresseorganisation för hundägare, hundintresserade och hunduppfödare. Kennelklubben påverkar och är sakkunnig i den internationella hundverksamheten.

## 3 § Förverkligande av syftet

Kennelklubben följer upp utvecklingen av hundhållning i samhället, håller kontakt med myndigheter, påverkar lagstiftningen samt den allmänna opinionen i syfte att främja hundens och hundintressenternas intressen i samhället. Kennelklubben driver och främjar forskningsarbete till förmån för hundens hälsa, välbefinnande, avel, beteende, uppfödning, utbildning samt övrig hundsport. Kennelklubben idkar utbildnings-, informations- och publikationsverksamhet samt arrangerar hundevenemang och -verksamhet. Kennelklubben administrerar sina utställningar, prov, tävlingar samt övriga evenemang

som den har beviljat till sina medlemsföreningar genom regler och direktiv den har utarbetat. Kennelklubben utser och utbildar förtroendevalda till nämnda evenemang. Det finns särskilda direktiv om valet av och utbildningen för dessa. Kennelklubben kan i ringa omfattning driva närings- och förvärvsverksamhet som anknyter till förverkligande eller främjande av dess syfte. Kennelklubben samarbetar med internationella gemenskap. För att uppnå sitt syftemål för Kennelklubben ett hundregister och en förteckning över raser den har godkänt. Hundregistret och de stamböcker hundregistret grundar sig på är Kennelklubbens egendom. Kennelklubben administrerar nödvändiga djur- och personregister. Kennelklubben kan hålla identifieringsregister över djur.

## 4 § Verksamhets- och räkenskapsperiod

Kennelklubbens verksamhets- och räkenskapsperiod är ett kalenderår. Mandatperioderna för Kennelklubbens organ inleds vid ingången av kalenderåret.

## 5 § Kennelklubbens egna medlemskap

Kennelklubben kan vara medlem i internationella hundorganisationer och vara medlem eller delägare i övriga sammanslutningar.

## 6 § Medlemskap i Kennelklubben

Kennelklubbens medlemmar är antingen registrerade föreningsmedlemmar eller personmedlemmar. Kennelklubbens styrelse godkänner medlemmar i de fall där detta inte i dessa stadgar har ålagts fullmäktige. Det är möjligt att bli medlem under pågående verksamhetsår. Medlemskap i Kennelklubben kvarstår även om Kennelklubbens stadgar ändrades så att medlemmen inte längre fyller förutsättningarna i de nya stadgarna för att bli antagen som medlem.

## 7 § Personmedlemmar

Personmedlemmarna är års-, ungdoms-, familje-, heders- eller ständiga medlemmar. Som ungdomsmedlem kan godkännas en person som är under 18 år. Som familjemed-

lem kan godkännas maka/make som bor i samma hushåll med en års-, heders- eller ständig medlem eller någonderas 18 år fyllda barn. Ständiga medlemmar är personer som har godkänts som ständiga medlemmar före stadgeändringen 25.11.2007. Nya ständiga medlemmar godkänns inte.

Fullmäktige kan, på förslag av styrelsen och med en röstmajoritet om minst  $\frac{3}{4}$ , kalla en person som på ett särskilt förtjänstfullt sätt har främjat förverkligandet av Kennelklubbens syften till hedersmedlem eller Kennelklubbens tidigare styrelseordförande till hedersordförande. Kennelklubben kan samtidigt ha endast en hedersordförande.

### **8 § Föreningsmedlemmar**

Föreningsmedlemmar är kenneldistrikt, grenförbund, specialklubbar, rasföreningar, rasklubbar och fritidsföreningar som idkar hundverksamhet. Kennelklubben styr och övervakar kenneldistriktens, grenförbundens, specialklubbarnas och rasföreningarnas verksamhet.

#### ***Kenneldistrikt***

Ett kenneldistrikt är en distriktsorganisation som fullmäktige har godkänt som medlem. Kennelklubbens riksomfattande verksamhet styrs via kenneldistrikt i syfte att göra den regionala kennelverksamheten känd och att utvidga omfattningen av hundsport. Kenneldistriktens verksamhet definieras närmare i reglementet för kenneldistrikt, som godkänts av fullmäktige och som bör iaktas av kenneldistrikt. Ett kenneldistrikt representerar Kennelklubben inom sitt område. Kennelklubbens fullmäktige beslutar om medlemskap, antal och omfattning av kenneldistrikt, som är Kennelklubbens distriktsorganisationer. Ett kenneldistrikt är inte medlem i någon annan av Kennelklubbens medlemsföreningar. Medlemskapet av ett kenneldistrikt upphör på beslut av fullmäktige om dess verksamhet upphör eller är i strid med Kennelklubbens syfte (2 §). Medlemskapet upphör den dag fullmäktige tar beslutet.

#### ***Grenförbund***

Ett grenförbund är en riksomfattande förening som representerar en eller flera hundsporter och som fullmäktige har godkänt som medlem. Grenförbundets verksamhet definieras närmare i reglementet för grenförbund, som godkänts av fullmäktige och som bör iaktas

av grenförbund. Grenförbundsmedlemskap förutsätter att medlemmen har grenförbunds rättigheter, som beviljas av Kennelklubbens fullmäktige. Kennelklubbens fullmäktige kan återkalla grenförbunds rättigheterna, om grenförbundet under tre på varandra följande år inte har uppfyllt de krav som ställs för verksamheten i reglementet för grenförbund. Återkallande av grenförbunds rättigheter leder också till att grenförbundets medlemskap upphör den dag fullmäktige tar beslutet. Till Kennelklubben kan höra endast en riksomfattande medlemsförening som representerar samma prov- eller tävlingsverksamhet. Ett grenförbund är inte medlem i ett kenneldistrikt eller en specialklubb.

#### ***Specialklubb(sstatus)***

En specialklubb är en riksomfattande förening, som leder aveln av en eller flera hundraser och som är medlem i Kennelklubben. En rasförening kan ansöka om specialklubbstatus hos fullmäktige för att få specialklubbstatus. Specialklubbens rättigheter och skyldigheter definieras närmare i reglementet för specialklubbar, som godkänts av fullmäktige. Kennelklubbens fullmäktige kan återkalla specialklubbstatusen med en röstmajoritet om  $\frac{3}{4}$ , om specialklubben under tre på varandra följande år inte har uppfyllt de krav som ställs för verksamheten i reglementet för specialklubbar. Specialklubbstatusen upphör den dag fullmäktige tar beslutet. En specialklubb kan inte vara medlem i ett kenneldistrikt. Till Kennelklubben kan höra endast en riksomfattande specialklubb som representerar samma ras. Utöver en specialklubb som representerar en enskild ras kan Kennelklubben som medlemsförening inte ha en rasförening eller en rasklubb som representerar samma ras. Till en specialklubb som representerar flera raser kan per ras samtidigt höra endast en rasförening eller rasklubb, som är medlemsförening i Kennelklubben.

#### ***Rasförening(sstatus)***

En rasförening är en riksomfattande rasavelsförening, som representerar en eller flera raser och som är medlem i specialklubben för sin ras eller sina raser och också medlem i Kennelklubben. En rasklubb kan ansöka om rasföreningsstatus hos styrelsen. Kennelklubbens styrelse beviljar och återkallar rasförenings rättigheter i enlighet med reglemen-

tet för rasföreningar, som fastställts av fullmäktige. Utöver en rasförening som representerar en enskild ras kan Kennelklubben som medlemsförening inte ha en annan rasförening eller en rasklubb som representerar samma ras. Till en rasförening som representerar flera raser kan per ras samtidigt höra endast en rasklubb, som är medlemsförening i Kennelklubben. En rasförening är medlem i kenneldistriktet för sin hemort.

### **Rasklubb**

En rasklubb är en riksomfattande rasavelsförening, som representerar en eller flera raser och som är medlemsförening i Kennelklubben. En rasklubb kan ansöka om rasföringsstatus i enlighet med reglementet för rasföreningar. En rasklubb är medlem i specialklubben för sin ras eller sina raser samt medlem i kenneldistriktet för sin hemort.

### **Fritidsförening**

Som Kennelklubbens medlem kan godkännas en fritidsförening, som idkar hundverksamhet lokalt eller regionalt. En fritidsförening är medlem i kenneldistriktet för sin hemort.

### **9 § Personmedlemskapets början**

Personmedlemskap ansöks om genom att betala årsmedlemsavgiften, som bekräftats av fullmäktige. Personmedlemmar antas av Kennelklubbens styrelse. Datumet för personmedlemskapets början är betalningsdatumet för den första betalda medlemsavgiften. Hedersmedlemmar och hedersordförande antas av Kennelklubbens fullmäktige. Hedersmedlemskap och hedersordförandeskap börjar från beslutsdatumet.

### **10 § Föreningsmedlemskapets början**

Föreningsmedlemskap ansöks om skriftligt. Till ansökan bör bifogas de dokument som krävs i direktivet som godkänts av Kennelklubbens styrelse. Föreningsmedlemskapet börjar från den dag Kennelklubbens styrelse godkänner medlemskapet. Rasföringsrättigheterna börjar från det datum då Kennelklubbens styrelse godkänner rasklubben som rasförening. Fullmäktige kan på ansökan bevilja Kennelklubbens medlemsföring grenförbunds- eller specialklubbsrättigheter i enlighet med dessa stadgar, de reglementen som Kennelklubbens fullmäktige godkänt för grenförbund och specialklubbar samt de direktiv som utfärdats av

Kennelklubbens styrelse. När rasföreningen ansöker om att bli specialklubb, behövs ett utlåtande av den specialklubb vars medlem föreningen är. Om specialklubbs utlåtande är negativt, kan Kennelklubbens fullmäktige med en majoritet om minst 3/4 ge rasföreningen specialklubbsrättigheter. Kenneldistrikts-, grenförbunds- och specialklubbsrättigheter börjar från den tidpunkt som beslutats av fullmäktige.

### **11 § Medlemsrättigheter och -skyldigheter**

Person- och föreningsmedlemmar har rösträtt på Kennelklubbens allmänna möte enligt vad som fastställs i dessa stadgar. Medlemmar bör betala en av fullmäktige fastställd årsmedlemsavgift. Personer som har oavbrutet varit medlemmar i 40 års tid är befriade från att betala medlemsavgift. Ständiga och hedersmedlemmar samt hedersordförande är inte skyldiga att betala medlemsavgift. Kennelklubbens fullmäktige fastställer årliga medlemsavgifter och avgiftsklasser, som bestäms enligt medlemskategorier nämnda i 7 § och 8 §. Medlemmar ska iakttä Kennelklubbens stadgar, direktiv samt föreskrifter. Medlemsföreningars stadgar ska överensstämma med Kennelklubbens stadgar och syftemål. En icke-medlem som deltar i Kennelklubbens verksamhet förbinder sig att iakttä Kennelklubbens stadgar och direktiv.

### **12 § Utträddande och uteslutning**

En medlem kan utträda ur Kennelklubben genom att meddela styrelsen eller styrelsens ordförande skriftligt om utträddande samt genom att meddela detta på föreningens möte att antecknas i protokollet. Medlemskapet av en medlem som utträder upphör den dag anmälan om utträde tas emot. Om den i 16 § nämnda etiska nämnden behandlar en anmälan som gjorts på en medlem, fortsätter medlemskapet att gälla fram till den dag nämnden tar ett beslut, dock högst i ett år räknat från det datum anmälan om utträde har tagits emot. Styrelsen kan konstatera att en medlem har utträtt, ifall medlemsavgiften har varit obetald i över två månaders tid från dess förfallodag. Om uteslutning av medlem föreskrivs i punkten "Etisk nämnd". En medlem som utträder, konstaterats ha utträtt eller som har uteslutits har inga rättigheter till föreningens tillgångar.

### **13 § Allmänt möte**

Kennelklubbens ordinarie allmänna möte hålls vart tredje år i november. Kennelklubbens styrelse kallar till allmänt möte minst två (2) månader före mötet. Möteskallelsen publiceras i Kennelklubbens medlemstidning och / eller på Kennelklubbens webbplats.

### **Allmänna mötets åligganden**

1. Konstatera att anmälningen vid mötesplatsen har slutat och mötets laglighet
2. Välja ordförande och sekreterare för mötet
3. Granska fullmakterna och konstatera det totala antalet röster
4. Välja minst två (2) protokolljusterare
5. Välja minst tre (3) rösträknare
6. Välja fullmäktigeledamöter och suppleanter
7. Besluta om ändring av Kennelklubbens registrerade stadgar och upplösning av Kennelklubben enligt vad som förutsätts i stadgarna
8. Behandla övriga ärenden, om vilka beslut dock inte kan fattas.

### **Rösträtt på allmänt möte**

1. Alla Kennelklubbens personmedlemmar som har fyllt 18 år har en (1) röst och kan med fullmakt representera fyra (4) andra personmedlemmar.
2. En representant för medlemsförening får utöver föreningens röster med fullmakt representera tjugonio (29) personmedlemmar, dvs. sin egen röst medräknad avge 30 personmedlemmars röster.
3. Personmedlem kan representera endast en medlemsförening, och en medlemsförening kan ha endast en representant.
4. Kenneldistrikt, specialklubbar och grenförbund har en (1) röst per varje påbörjat hundratal egna personmedlemmar i dessa och medlemsföreningarnas egna personmedlemmar sammanlagt; dock högst 30 röster.
5. Övrig än i punkt 4 nämnd medlemsförening har en (1) röst per påbörjat hundratal personmedlemmar i dess egna medlemsföreningar; dock högst tre (3) röster.
6. Vid omröstning om ärendena i punkt 2, 4 och 5 under allmänna mötets åligganden har varje på mötet närvarande röstberättigad naturlig person och person som representerar en förening dock endast en (1) röst.

### **Representanter som befullmäktigats till allmänt möte och fullmäktigekandidater**

Medlemsförening ska skriftligt informera Kennelklubbens styrelse om sitt medlemsan-

tal föregående årets sista dag för uträkning av det totala antalet röster i punkt "Rösträtt på allmänt möte" och ange representanten som medlemsföreningen befullmäktigat till det allmänna mötet. Anmälan ska vara Kennelklubbens kansli till handa tjugoåtta (28) dagar före allmänt möte, senast klockan 15. Fullmakter som används vid allmänt möte ska tillställas Kennelklubbens kansli tjugoåtta (28) dagar före allmänt möte, senast klockan 15. Namnen på kenneldistriktens, specialklubbarnas och grenförbundens kandidater till fullmäktige och deras suppleanter ska meddelas skriftligt till Kennelklubbens styrelse. Anmälan ska vara Kennelklubbens kansli till handa 28 dagar före Kennelklubbens allmänna möte, senast kl. 15.

### **Extra allmänt möte**

Extra allmänt möte sammankallas när allmänt möte själv, fullmäktige eller styrelsen har så beslutat eller när minst 1/10 av Kennelklubbens medlemsföreningar eller 1/10 av Kennelklubbens personmedlemmar eller 1/10 av Kennelklubbens röstberättigade medlemmar skriftligt kräver detta av styrelsen, med angivande av mötets syfte. Extra allmänt möte sammankallas minst två (2) månader före mötet. Möteskallelsen publiceras i Kennelklubbens medlemstidning och / eller på Kennelklubbens webbplats.

### **14 § Fullmäktige**

#### **Valbarhet och behörighet av ledamot och suppleant i fullmäktige**

Kennelklubbens personmedlem, som fyllt 18 år, har rätt att kandidera till ombud eller suppleant. Ombud och suppleanter ska vara personmedlemmar i Kennelklubben. Underlåtenhet att betala medlemsavgift eller en påföljd som ålagts av etiska nämnden leder till förlust av behörighet.

#### **Inval och mandatperiod**

Kennelklubbens allmänna möte utser ledamöter till fullmäktige (ombud) och deras personliga suppleanter för tre (3) kalenderår åt gången. Det allmänna mötet kan avsätta en ledamot eller suppleant i fullmäktige. Mandatperioden för en fullmäktigeledamot eller en suppleant upphör mitt under perioden, om styrelsen anser att personen har förlorat sin behörighet. Ombudens och suppleanternas mandatperiod på tre år börjar vid ingången av det kalenderår som följer på valet.

### **Konstituerande möte**

Fullmäktige utser på sitt möte, som hålls omedelbart efter det allmänna mötet, bland sig ordförande och vice ordförande för fullmäktige för tre (3) år.

### **Sammansättning och beslutförhet**

Det allmänna mötet utser två (2) ombud från varje kenneldistrikt, ett (1) ombud från varje specialklubb och ett (1) ombud från varje grenförbund samt personliga suppleanter för dessa, bland de kandidater kenneldistrikt, specialklubbar och grenförbund har föreslagit i enlighet med det som föreskrivs i dessa stadgar. Vidare utser det allmänna mötet bland kandidater, som inte kandiderar för kenneldistrikt, specialklubbar eller grenförbund, tolv (12) ledamöter till fullmäktige och personliga suppleanter för dessa. Samma person kan vara personlig suppleant endast för en fullmäktigeledamot och en fullmäktigeledamot kan inte heller vara en personlig suppleant för en annan fullmäktigeledamot. En och samma person kan i fullmäktige representera endast ett kenneldistrikt eller en specialklubb eller ett grenförbund. Fullmäktige är beslutför när minst hälften av ledamöterna är närvarande.

### **Fullmäktigemöten**

Fullmäktige sammanträder årligen till två ordinarie möten, vår- och höstmöte. Vår mötet hålls i maj och höstmötet i november. Ett extra fullmäktigemöte hålls när fullmäktige eller styrelsen har fattat beslut om att mötet hålls eller när minst 1/3 av fullmäktigeledamöterna skriftligt och med angivande av mötets syfte har begärt om detta av styrelsen.

### **Sammankallande av fullmäktige**

Styrelsen sammankallar fullmäktige till möten med en kallelse som skickas per brev eller elektroniskt minst tjugo (21) dagar före mötet till den adress fullmäktigeledamoten har meddelat Kennelklubben. I kallelsen ska anges de ärenden som ska behandlas.

### **Fullmäktiges åligganden**

Fullmäktige utövar den beslutanderätt hos Kennelklubbens medlemmar, som i stadgarna inte har fastställts tillhöra det allmänna mötet. Det åligger fullmäktige, utöver de åligganden som har fastställts på andra ställen i stadgarna, att

1. Övervaka styrelsens verksamhet
2. Behandla förslag av Kennelklubben styrelse
3. Fastställa medlemsavgifter
4. Behandla ärenden som Kennelklubbens fullmäktigeledamöter eller suppleanter eller Kennelklubbens medlemsföreningar har lämnat till Kennelklubbens styrelse tre (3) månader före fullmäktigemöte för behandling i fullmäktige
5. Besluta om kenneldistriktens medlemskap, antal och omfattning
6. Besluta om grenförbundens och specialklubbarnas medlemskap
7. Godkänna och återkalla grenförbundens och specialklubbarnas rättigheter
8. Godkänna reglementen för kenneldistrikt, grenförbund, specialklubbar och rasföreningar
9. Godkänna reglementet för den etiska nämnden
10. Godkänna allmänna regler som gäller verksamheten samt allmänna prov-, utställnings- och tävlingsregler; dock inte Kennelklubbens registrerade stadgar
11. Besluta om förvärv och försäljning eller donering av Kennelklubbens fasta egendom och aktier som berättigar till besittning av lokaler.
12. Besluta om att bli medlem i och att utträda ur internationella organisationer.

### **Vår mötets åligganden**

1. Konstatera att anmälningen vid mötesplatsen har slutat och mötets laglighet, beslutförhet, antalet närvarande ombud eller suppleanter samt det totala antalet röster
2. Välja minst två (2) protokolljusterare
3. Välja minst tre (3) rösträknare
4. Behandla föregående års verksamhets- och årsberättelse, bokslut och revisorernas berättelse
5. Fastställa verksamhetsberättelsen och bokslutet
6. Besluta om beviljande av ansvarsfrihet för styrelsen och övriga ansvarsskyldiga för den föregående verksamhets- och räkenskapsperioden och vid behov om åtgärder den föregående räkenskapsperiodens bokslut eller verksamhetsberättelse ger anledning till
7. Fastställa medlemsavgifter för följande år och de förmåner som på grundval av dessa uppstår för varje medlemskategori
8. Komplettera vid behov sammansättningen av styrelsen och etiska nämnden

9. Behandla övriga i möteskallelsen angivna ärenden
10. Diskutera, om mötet så beslutar, om ärenden som inte har nämnts i möteskallelsen men som tagits upp. Beslut om dessa kan tas endast om mötet enhälligt så beslutar och om det enligt 24 § i föreningslagen är möjligt.

### **Höstmötets åligganden**

1. Konstatara att anmälningen vid mötesplatsen har slutat och mötets laglighet, beslutföret, antalet närvarande ombud eller suppleanter samt det totala antalet röster
2. Välja minst två (2) protokolljusterare
3. Välja minst tre (3) rösträknare
4. Behandla verksamhetsplanen samt budgeten för följande verksamhets- och räkenskapsperiod
5. Fastställa verksamhetsplanen samt budgeten
6. Välja två revisorer och två revisorssuppleanter
7. Välja styrelseordförande vartannat år
8. Välja styrelseledamöter
9. Välja ordförande och övriga medlemmar till etiska nämnden
10. Komplettera vid behov sammansättningen av styrelsen och etiska nämnden
11. Behandla övriga i möteskallelsen angivna ärenden
12. Diskutera, om mötet så beslutar, om ärenden som inte har nämnts i möteskallelsen men som tagits upp. Beslut om dessa kan tas endast om mötet enhälligt så beslutar och om det enligt 24 § i föreningslagen är möjlig.

## **15 § Styrelse**

### **Styrelsens sammansättning**

Kennelklubbens fullmäktige utser bland Kennelklubbens personmedlemmar ordförande för styrelsen för två (2) år åt gången samt nio (9) styrelseledamöter för tre år åt gången på så sätt att tre (3) ledamöter är årligen i tur att avgå.

Till styrelsen kan väljas Kennelklubbens personmedlem som fyllt 18 år. En person kan vara styrelseledamot i högst tre (3) på varandra följande fullständiga treårsperioder åt gången. Styrelsen utser bland sig en vice ordförande för ett (1) år åt gången. Ordföranden och vice ordföranden för fullmäktige samt hedersordföranden har rätt att närvara och yttra sig vid styrelsemöten. Ordförande

och vice ordförande för fullmäktige kan inte vara Kennelklubbens styrelseledamöter. Om en styrelseledamot mitt under sin mandatperiod avgår, utsluts eller är förhindrad att sköta sina åligganden, utser fullmäktige på sitt möte i hens ställe en ny ledamot för den återstående mandatperioden.

### **Styrelsens mandatperiod**

Mandatperioden för styrelseordföranden och ledamöter börjar vid ingången av det kalenderår som följer på valet.

### **Styrelsens åligganden**

1. Leda Kennelklubbens verksamhet, sköta dess ekonomi samt förvalta dess egendom, biträdd av Kennelklubbens kansli som leds av verksamhetsledaren
2. Representera Kennelklubben samt föra dess talan inför myndigheter och domstolar
3. Besluta om verksamhetsledarens anställningsförhållande och på dennes förslag om anställningsförhållanden för arbetstagare på avdelningschefsnivå
4. Godkänna kansliorganisationen på förslag av verksamhetsledaren
5. Godkänna regler och direktiv som faller utanför fullmäktiges ansvarsområde
6. Ratificera internationella regler och lämna dem till fullmäktige för kännedom
7. Bereda och framlägga ärenden på fullmäktigemöten
8. Verkställa beslut som tagits av fullmäktige
9. Godkänna nya medlemmar och konstatera utträdade medlemmar, såvitt detta inte har i dessa stadgar ålagts fullmäktige, samt konstatera utträde av medlemmar som försummat betalningen av medlemsavgifter
10. Besluta om rasföreningsrättigheter
11. Besluta om att hänvisa ärenden till etiska nämnden och kriterierna för publicering av dess beslut
12. Välja styrelseordförande och -ledamöter till Finlands Kennelstiftelse
13. Tillsätta nödvändiga kommittéer och arbetsgrupper som lyder under styrelsen och som förbereder och sköter ärenden styrelsen har ålagt dem
14. Styrelsen behandlar överklaganden av beslut, som fattats av kommittéer som lyder under styrelsen.

### **Samman kallande av styrelse och beslutförhet**

Styrelseordförande och vice styrelseordförande ansvarar för att styrelsen sammanträder vid behov. Kallelsen skickas per brev eller elektroniskt, om möjligt, minst tio (10) dygn före mötet till den adress styrelseledamoten har meddelat Kennelklubben. Styrelsen ska omedelbart sammankallas till möte, om minst sex (6) styrelseledamöter skriftligt och med angivande av mötets syfte yrkar på detta. Styrelsen är beslutför, när minst sex (6) styrelseledamöter, av vilka en ska vara ordförande eller vice ordförande, är närvarande. Ordförande och ledamöter i styrelsen ska vara personmedlemmar i Kennelklubben.

### **16 § Etisk nämnd**

#### **Etiska nämndens sammansättning och mandatperiod**

Kennelklubbens fullmäktige utser för tre (3) år åt gången en etisk nämnd, som består av en ordförande och sex (6) medlemmar. Mandatperioden för medlemmar i etiska nämnden börjar vid ingången av det kalenderår som följer på valet. Ordförande och medlemmar ska vara 18 år fyllda personmedlemmar i Kennelklubben. Ordförande och minst en medlem ska ha tagit rättsvetenskaplig examen. Ordföranden för eller medlemmar i etiska nämnden kan inte verka som ordförande eller vice ordförande för Kennelklubbens fullmäktige eller styrelse och inte heller som Kennelklubbens styrelseledamot eller medlem i eller ordförande för någon av Kennelklubbens kommittéer, arbetsgrupper eller övriga organ. Om en ledamot i etiska nämnden mitt under sin mandatperiod avgår, utsluts eller är förhindrad att sköta sina åligganden, utser fullmäktige på sitt möte i hens ställe en ny ledamot för den återstående mandatperioden.

#### **Etiska nämndens åligganden**

Etiska nämnden behandlar förseelser mot Kennelklubbens stadgar samt direktiv och föreskrifter som har antagits på grundval av stadgarna. Med behandling avses att påföljder och tilläggsåtgärder åläggs en person eller en gemenskap, som i sin *hundsportverksamhet, hundhållning, förtroendeuppdrag eller i annan av Kennelklubben ålagd uppgift*:

a) bryter mot finsk lag, förordning eller föreskrift på lägre nivå

b) handlar i strid med Kennelklubbens syfte

c) handlar i strid med Kennelklubbens stadgar, direktiv, föreskrifter eller beslut

d) handlar annars i strid med god kennelsed. Påföljder kan dessutom åläggas en person eller en gemenskap, som i *djurhållning* bryter mot finsk lag, förordning eller föreskrift på lägre nivå.

#### **Förfarande i etiska nämnden**

Ärenden tas upp på styrelsens anmälan. I anmälan ska ingå en tillräcklig redogörelse över händelsen, i vilken parten i fråga har handlat i strid med föreskrifterna som nämnts i punkterna a–d ovan eller som i *djurhållning* brutit mot finsk lag, förordning eller föreskrift på lägre nivå. Närmare direktiv om behandling av ärenden ingår i reglementet för etiska nämnden, som Kennelklubbens fullmäktige har godkänt. Om minst två år har förflutit sedan den gärning som utgör grund för ärendet begicks, kan Kennelklubbens styrelse anmäla ärendet till behandling endast om särskilda skäl föreligger. Styrelsen kan, efter eget gottfinnande, låta bli att anmäla ärendet för behandling i etiska nämnden eller ge parten i fråga en påminnelse. Styrelsen kan också, när den anmäler ärendet till etiska nämnden, tillfälligt ålägga medlem eller en som inte hör till Kennelklubben en tilläggsåtgärd, som gäller tills ärendet avgörs slutgiltigt i etiska nämnden.

#### **Etiska nämndens beslutförhet**

Nämnden är beslutför, om minst en av minst fyra (4) närvarande medlemmar har rättsvetenskaplig examen.

#### **Påföljder som åläggs medlemmar för förseelser**

1) Anmärkning: Överträdelse av Kennelklubbens stadgar, direktiv, föreskrifter eller god kennelsed

2) Varning: överträdelse av god kennelsed, överträdelse av lag, förordning eller myndighetsföreskrift på lägre nivå, Kennelklubbens antidopingreglemente, Kennelklubbens syfte; upprepade överträdelser av Kennelklubbens stadgar, direktiv eller föreskrifter eller beslut av etiska nämnden i en situation där förmildrande omständigheter föreligger

3) Uteslutning: inga förmildrande omständigheter föreligger vid överträdelse som beskrivs i punkt 2). Uteslutandet kan gälla för alltid eller för en viss tid. Utöver anmärkning,

varning och utslutning kan en eller flera tilläggsåtgärder åläggas. Vid åläggande av åtgärder eller vid fastställande av deras längd betraktar etiska nämnden de sanktioner som tidigare getts av Kennelklubbens styrelse till parten i fråga i ett liknande ärende som försvårande.

### **Tilläggsåtgärder för medlemmar och icke-medlemmar**

- 1) Förbud att delta i utställningar, prov och tävlingar
- 2) Förbud att verka i förtroendeuppdrag, till vilka rättigheter har beviljats av Kennelklubbens styrelse eller av ett organ, till vilken Kennelklubbens styrelse har delegerat beviljanderätten, eller av en medlemsförening, som styrelsen har befullmäktigat
- 3) Registreringsförbud.

Tilläggsåtgärder kan gälla för alltid eller för viss tid.

### **Publicering av beslut**

Ett beslut som tagits av etiska nämnden och i vilket namnet på den som är föremål för åtgärden kan publiceras i Kennelklubbens medlemstidning och / eller på Kennelklubbens webbplats. Grunderna för publicering fastställs av Kennelklubbens styrelse.

### **17 § Avgörande av ärenden på möten**

Vid omröstning i sakfrågor blir den åsikt mötets beslut som har understötts av över hälften av de avgivna rösterna, om inte annat föreskrivs i dessa stadgar. Vid val blir de som fått de flesta rösterna valda (relativ majoritet) och om endast en person kandiderar bör hen få över hälften av de avgivna rösterna, om inte annat föreskrivs i dessa stadgar. Faller rösterna lika, väljs i sakfrågor det av ordföranden understödda förslaget och vid val avgör lotten.

### **18 § Rätt att teckna Kennelklubbens namn**

Kennelklubbens namn tecknas av styrelsens ordförande eller vice ordförande tillsammans med verksamhetsledaren eller en person som av styrelsen fått fullmakt till detta uppdrag.

### **19 § Verksamhetsledarens åligganden**

- 1) Leda Kennelklubbens kansliorganisation
- 2) Verksamhetsledaren kan vid behov verka som direktör för den koncern som består av

Kennelklubbens dotterbolag och Kennelklubben rf.

- 3) Planera och utveckla Kennelklubbens kansliorganisation och ekonomiska verksamhet samt framlägga nödvändiga förslag till styrelsen om dessa
- 4) Förelägga förslag för styrelsen om anställning och avskedande av arbetstagare på avdelningschefsnivå
- 5) Besluta om anställning och avskedande av övriga arbetstagare
- 6) Bereda föredragningslistor till styrelsens möten och verka som föredragande på styrelsemöten
- 7) Se till att styrelsens beslut verkställs.

### **20 § Ändring av stadgar**

Ändring av dessa stadgar förutsätter beslut av Kennelklubbens ordinarie eller extra allmänna möte, som har fattats med en majoritet om minst  $\frac{2}{3}$  av de avgivna rösterna. Förslag till ändringar av stadgar ska publiceras i Kennelklubbens medlemstidning och / eller på Kennelklubbens webbplats minst två (2) månader före allmänt möte.

### **21 § Upplösning av Kennelklubben**

Beslut om upplösning av Kennelklubben ska fattas vid två allmänna möten som hålls med minst fyra (4) månaders mellanrum och av vilka det ena bör vara ett ordinarie allmänt möte. Beslut om upplösning ska vid båda möten fattas med en majoritet om minst  $\frac{3}{4}$  av de avgivna rösterna. Om Kennelklubben upplöses, övergår dess tillgångar och skulder, i enlighet med det beslut som tagits av det sista allmänna mötet, till en eller flera gemenskaper vars ideella syfte är att främja hundens sak. Om Kennelklubben blir nerlagd ska dess tillgångar överlåtas till samma syfte.



## REGLEMENTE FÖR KENNELDISTRIKT

Godkänt av Finska Kennelklubbens fullmäktige 16.11.1996.

Kenneldistriktet är en medlemsförening i Suomen Kennelliitto – Finska Kennelklubben (senare klubben) och är samtidigt klubbens regionala organ. Dess uppgift är att leda, utveckla och övervaka kennelverksamheten inom sitt område i enlighet med distriktets stadgar och detta reglemente, med de befogenheter Kennelklubbens fullmäktige och styrelse har gett.

### ALLMÄNNA ÅLIGGANDEN

1. Kenneldistriktet arbetar för att göra kennelverksamheten inom sitt område känt och för att utvidga och effektivisera hundsport genom att

- bedriva informations-, utbildnings- och upplysningsverksamhet,

- leda och övervaka uppfödning-, utställnings- och provverksamhet inom sitt område, närma de olika rasintressenterna till varandra och fördjupa deras samarbete genom att arrangera mångsidig kennelverksamhet, antingen ensam eller i samarbete med medlemsföreningar och övriga samarbetspartner.

### REPRESENTATION

2. Kenneldistriktet

- representerar regional kennelverksamheten och bevakar dess intressen.

- håller kontakt med intressentgrupper på sitt område samt tar initiativ och ger förslag som distriktet anser vara nödvändiga och som främjar kennelarbetet i allmänhet och kenneldistriktets verksamhet.

Distriktets representanter till klubbens fullmäktige och allmänna möte väljs på distriktets stadgeenliga möte för den tidsperiod som bestäms i klubbens stadgar. Berättigade att delta i valet är representanter för distriktets medlemsföreningar enligt vad som föreskrivs i distriktets stadgar.

### MEDLEMMAR

3. Medlemmar i kenneldistriktet är de medlemsföreningar som enligt distriktets stadgar godkänns som medlemmar. Klubbens styrelse godkänner medlemsförening som medlem i klubben efter att distriktet har tillstått klubben medlemsföreningens stadgar, förteckning över funktionärer jämte adresser och utdrag ur föreningsregistret.

Medlemsförening erhåller Kennelklubbens medlemspublikation.

### INHEMSKA KONTAKTER

4. a) Kenneldistriktet står i kontakt med klubben genom att

- årligen skicka distriktets verksamhetsanmälan, som omfattar verksamhetsberättelsen jämte bokslut, följande års verksamhetsplan och budget, en förteckning över distriktets funktionärer jämte adresser och övriga uppgifter klubben har bett om samt kontaktuppgifter till distriktets medlemsföreningar.

- minst en månad före distriktets årsmöte meddela tid och plats för mötet.

b) Kenneldistriktet står i kontakt med sina medlemmar genom att

- förmedla meddelanden, direktiv och beslut av klubbens ledning och distriktet i sin publikation till medlemmarna samt vid behov i klubbens publikation och lokala medier.

- skicka distriktets representanter till medlemsföreningars kennelevenemang.

c) Kenneldistriktet upprätthåller goda kontakter till andra kenneldistrikt, specialklubbar samt regionens övriga organisationer, myndigheter och massmedier som tangerar kennelverksamhet.

## **UTSTÄLLNINGS- OCH PROVVERKSAMHET**

5. Kenneldistriktet ordnar, leder, stödjer och övervakar utställnings-, prov- och tävlingsverksamhet på sitt område i enlighet med de direktiv som klubbens styrelse årligen sänder ut.

- Genom att anordna och leda utbildningen av funktionärer för utställningar och prov, fatta beslut om (vid behov i samråd med resp. specialklubb) alla prov, provdomarkurser, tävlingar och matcher, som anordnas i distriktet och som klubben inte själv godkänner och övervakar eller överlåtit åt resp. specialklubb.

## **UTBILDNING AV PRISDOMARE OCH ÖVRIG UTBILDNING**

6. Kenneldistriktet sköter provdomarutbildningen och auktoriseringen av domare inom ramen för de direktiv och fullmakter som getts

av klubben och i samarbete med specialklubbar samt ger förslag och avger utlåtanden i frågor i anslutning till detta, i enlighet med klubbens direktiv för utbildning av provdomare.

Kenneldistriktet handhar utbildningen av bl.a. uppfödare, ringfunktionärer och utställningsinstruktörer, enligt direktiv som getts av klubben. Kenneldistriktet auktoriserar personer som godkänts i utbildningen, med stöd av de fullmakter som erhållits av klubben. Kenneldistriktet kan även återkalla rättigheterna att tjänstgöra i ett uppdrag, om skäl för detta förefinns.

## **FINANSIERING**

7. Kenneldistriktet sköter finansiering av sin verksamhet och erhåller ekonomiskt stöd av klubben enligt de grunder som klubbens styrelse har fastställt och inom ramen för den budget som godkänts av fullmäktige.

# STATUS AV KENNELKLUBBENS MEDLEMSFÖRENINGAR

Godkänd av Suomen Kennelliitto – Finska Kennelklubben ry:s fullmäktige 28.11.2021 och träder i kraft 1.1.2022.

Finska Kennelklubben är medlem i det internationella hundavelsförbundet Federation Cynologique Internationale (FCI). Kennelklubben har, på grundval av de avtal som ingåtts med FCI och andra internationella hundavelsförbund samt på grundval av sina stiftelseurkunder för de inhemska rasernas del, ensamrätt att representera hundraser och avel av dessa i Finland med därmed sammanhängande rättigheter och skyldigheter.

Kennelklubbens utställningar, prov och tävlingar som en del av hundavel administreras av Kennelklubben.

Kenneldistrikt är rikstäckande medlemsföreningar i Kennelklubben som verkar som Kennelklubbens regionala organisationer i enlighet med Kennelklubbens direktiv. Ett grenförbund är en rikstäckande medlemsförening i Kennelklubben som, i enlighet med Kennelklubbens anvisningar, ansvarar för administrering av prov och tävlingar Kennelklubben har godkänt för den.

En specialklubb är en rikstäckande medlemsförening som beviljats specialklubbstatus av Kennelklubben och som, i enlighet med Kennelklubbens instruktioner, leder och ansvarar för avelsarbetet för de hundraser Kennelklubben har godkänt för den.

En rasförening är en rikstäckande medlemsförening i Kennelklubben som beviljats rasföreningsstatus av Kennelklubben och som, i enlighet med Kennelklubbens och specialklubbens instruktioner, ansvarar till specialklubben för avelsarbetet av hundraser den representerar.

En rasklubb är en rikstäckande medlemsförening som Kennelklubben och specialklubben eller rasföreningen samt kenneldistriktet har godkänt som sin medlem. Rasklubbens verksamhet övervakas och leds av specialklubben eller rasföreningen som representerar de raser som även rasklubben representerar.

En fritidsförening är Kennelklubbens regionala medlemsförening.

Medlemsföreningar kan avancera enligt reglementen som antagits av Kennelklubbens fullmäktige när de uppfyller kraven som ställs för respektive status.

Kennelklubbens fullmäktige godkänner och utesluter av sammanslutningsmedlemmar kenneldistrikt, grenförbund och specialklubbar. Kennelklubbens styrelse godkänner och utesluter övriga sammanslutningsmedlemmar.

## REGLEMENTE FÖR SPECIALKLUBBAR

Enligt Suomen Kennelliitto – Finska Kennelklubben ry:s (2.1.2020) registrerade stadgar (8 §), en specialklubb(sstatus) är

- en riksomfattande föreningsmedlem i Kennelklubben, som leder aveln av en eller flera hundraser
- rasförening kan ansöka om specialklubbstatus hos fullmäktige
- specialklubbstatus och -skyldigheter fastställs i reglementet för specialklubbar
- specialklubb kan inte vara medlem i kenneldistrikt
- till Kennelklubben kan höra bara en riksomfattande specialklubb som representerar samma ras
- utöver en specialklubb som representerar en enskild ras kan Kennelklubben inte ha som medlemsförening en rasförening eller en rasklubb som representerar samma ras
- till en specialklubb som representerar flera raser kan per ras samtidigt höra endast en rasförening eller rasklubb, som är medlemsförening i Kennelklubben

## Minimikrav för erhållande och behållande av specialklubbstatus

Föreningen ska fylla följande minimikrav för att erhålla specialklubbstatus:

1. Har verkat som en rasförening och medlem i specialklubb, Kennelklubben och kenneldistrikt under minst de fem

senaste åren och har således uppfyllt kraven för rasföreningsstatus under denna tid.

2. Har med sin verksamhet bevisat att den kan sköta alla de uppgifter som fastställs i reglementet för specialklubbar
3. Har antagit en rasspecifik avelsstrategi (JTO) och eventuellt ett program för motarbetande av ärftliga defekter och sjukdomar (PEVISA) för sin hundraser/-raser på det sätt som förutsätts av regler och direktiv, och strävar att uppnå målen i den Allmänna avelsstrategin i sin avelsstyrning.
4. Antalet personmedlemmar i föreningen eller i den och dess medlemsföreningar sammanlagt har årligen varit minst 250 under de tre senaste åren. Familjemedlemmar ingår inte i antalet.
5. Totalt minst 400 hundar av den hundras/-raser föreningen representerar har registrerats under de fem senaste åren.
6. Specialklubbsrättigheter kan även beviljas en förening, vars antal medlemmar eller antal hundar inte fyller ovan nämnda krav, ifall föreningens verksamhet har varit av mycket hög kvalitet eller om det annars är motiverat att bevilja specialklubbsstatus till föreningen.

Uppfyllande av krav följs upp och specialklubbar underrättas årligen om detta och Kennelklubbens styrelse underrättar fullmäktige om detta.

Om specialklubben under tre på varandra följande år inte har uppfyllt kraven för behållning av sin status, kan fullmäktige upphäva specialklubbens status i enlighet med Kennelklubbens registrerade stadgar.

Specialklubbsstatus ansöks hos Kennelklubben enligt ansökningsinstruktioner som getts av Kennelklubbens styrelse.

### **Rättigheter som specialklubbsstatus medför**

Fullmäktige beviljar specialklubbsstatus i enlighet med Kennelklubbens registrerade stadgar.

Specialklubben har den representation i Kennelklubbens fullmäktige som fastställts i Kennelklubbens registrerade stadgar.

Fullmäktige ger specialklubben riksomfattande rätt att leda aveln av hundrasen/-raser enligt det sätt som fastställs i detta reglemente och Kennelklubbens övriga direktiv.

I samband med beviljande av specialklubbsstatus bekräftar fullmäktige även de hundraser av vilka rätten att leda avel tilldelas specialklubben.

Specialklubbsstatus jämte rättigheter gäller från och med den dag fullmäktige fattar sitt beslut. Specialklubbens representation i fullmäktige bestäms emellertid i enlighet med Kennelklubbens registrerade stadgar.

### **Skyldigheter som specialklubbsstatus medför**

Specialklubben har skyldighet att leda avel av och hundsport med hundras/-raser den representerar samt representation i anslutning till det.

### **Ledning av avel**

Specialklubben leder hundrasen/-rasernas avel i samarbete med och under övervakning av Kennelklubben.

Specialklubben ger experthjälp i avel och i avelsbruk av hundar som importerats eller exporterats.

Specialklubben samlar och ger ut information om hälsostatuset av sin hundras/-raser samt ärftliga och övriga sjukdomar som förekommer hos hundrasen/-raserna i syfte att motarbeta dessa sjukdomar.

Specialklubben utarbetar och uppdaterar rasspecifika avelsstrategier (JTO) och eventuellt PEVISA-program för hundrasen/-raser den representerar, i enlighet med regler och direktiv som ansluter till dessa. Specialklubben följer aktivt förverkligandet av målsättningar i avelsprogram och Kennelklubbens allmänna avelsstrategi för raser den representerar.

Specialklubben samlar och ger ut information om utställnings- och provresultat för avel.

### **Ledning av hundsportverksamhet**

Specialklubben leder hundsport med hundrasen/-raser den representerar, i samarbete med sina medlemsföreningar, andra specialklubbar, rasklubbar, kenneldistrikt, grenförbund och övriga hundsportsammanslutningar samt myndigheter.

Specialklubben verkar aktivt i syfte att inkludera rasintressenter som medlemmar i den organiserade kennelverksamheten samt för att öka ras- och kennelkunskap.

Specialklubben har, i samarbete med rasföreningar och rasklubbar och enligt de fullmakter specialklubben har gett dessa och i enlighet med Kennelklubbens direktiv, huvudansvaret för utbildning av exteriördomare och provdomare för rastypiska prov samt bedömningsprov.

Specialklubben avger vid behov utlåtanden till Kennelklubben om exteriördomare samt deras reservpersoner för hundutställningar som arrangeras i Finland.

Specialklubben övervakar, leder och styr utställningsverksamhet samt prov- och tävlingsverksamhet ensam eller i samarbete med medlemsföreningar (andra specialklubbar). Specialklubben har rätt att arrangera specialutställningar i enlighet med regler och direktiv som gäller utställningar.

Specialklubben leder, övervakar och stöder utbildnings- och diskussionstillfällen samt ansvarar för informationsutgivning och publikationsverksamhet.

### **Representation**

Specialklubben representerar hundrasen/-raser den idkar och övervakar dess intressen i samarbete med Kennelklubben.

Specialklubben kommer med initiativ och förslag, som ansluter till avel av hundras/-raser den representerar, till Kennelklubben. Specialklubben förmedlar information om Kennelklubbens meddelanden, direktiv och beslut till sina medlemmar.

Specialklubb för inhemska hundraser har en särskild skyldighet att ge ut information om inhemska hundraser utomlands och hålla kontakt med motsvarande utländska specialklubbar, föreningar och intressenter. Den kan avge utlåtanden och utfärda rekommendationer till Kennelklubben om inhemska exteriör- och provdomare då dessa bjuds utomlands till bedömnings- eller andra uppdrag. Dessutom avger den utlåtanden i frågor som ansluter till rasen den representerar.

Specialklubb, som representerar utländsk ras, håller kontakt med rasens hemland och motsvarande specialklubbar i andra länder.

### **Lagenlighet av specialklubbens verksamhet**

Specialklubben bör verka i enlighet med föreningslagen samt Kennelklubbens och föreningens egna stadgar. Specialklubben ansvarar självständigt för sin ekonomi och finansiering.

### **Beviljande av rättighet att leda avel**

Kennelklubbens styrelse godkänner en ny hundras och dess rasstandard i enlighet med direktiv i anslutning till dessa.

Kennelklubben administrerar och leder avel av nya hundraser i Finland tills Kennelklubbens styrelse har tilldelat någon specialklubb dessa uppdrag.

Vid beviljande av specialklubbstatus till någon rasförening konstaterar Kennelklubbens fullmäktige vilka hundraser rasföreningen representerar vid den tidpunkten.

Kennelklubbens styrelse kan godkänna att ledningen av hundrasens avel flyttas från en specialklubb till en annan när specialklubbarna i fråga är eniga om överföreningen. Kennelklubbens styrelse har rätt att även besluta om överföring av ledningen av avel av en hundras från en specialklubb till en annan, om specialklubbarna inte når samförstånd i frågan. Vid meningsskiljaktigheter ska Kennelklubben arrangera ett diskussionstillfälle med specialklubbarna innan det egentliga beslutet fattas.

### **Upphävning av specialklubbstatus**

Specialklubbstatus kan upphävas om specialklubben inte uppfyller de krav som fastställs i detta reglemente eller kraven för ansökning av specialklubbstatus eller annars verkar i strid med Kennelklubbens stadgar eller direktiv.

Specialklubben förlorar, genom beslut av fullmäktige, rätten att leda aveln av hundrasen/-raser den representerar då den inte längre fyller de krav som ställs i direktiven om ansökan av specialklubbstatus som antagits av fullmäktige.

Specialklubbstatus upphör den dag fullmäktige tar beslutet.

Specialklubbens representation i fullmäktige upphör i enlighet med Kennelklubbens registrerade stadgar.

I samband med att fullmäktige upphäver specialklubbstatuset, beslutar den även om en ny specialklubb för hundrasen/-raserna specialklubben representerar vid den tidpunkten.

Medlemsförening som förlorar specialklubbstatus fortsätter sin verksamhet som rasförening, om den uppfyller de krav som ställs på rasföreningar i reglementet för rasföreningar och i övriga direktiv vid tidpunkten då specialklubbstatusen går förlorad. Om den inte uppfyller ovan nämnda förutsättningar för rasföreningsstatus, fortsätter dess medlemskap som rasklubb.

Kennelklubbens styrelse kan genom beslut av fullmäktige, tillfälligt för den tid som fast-

ställs i beslutet, åta sig de specialklubbens uppdrag som fastställs i beslutet, ifall specialklubben inte följer detta reglemente eller Kennelklubbens övriga direktiv som getts till specialklubben, dock så att specialklubbstatus kvarstår.

Specialklubben förlorar sin specialklubbstatus om den utträder eller blir utesluten från Kennelklubben. I detta fall kan Kennelklubbens styrelse tillfälligt åta sig ledningen av avel av specialklubbens hundras/-raser. Kennelklubbens styrelse ska föreslå en ny specialklubb för rasen/raserna till fullmäktige.

Om specialklubbens medlemsantal och antalet registreringar inte uppfyller kraven i detta reglemente vid dess ikraftträdande, behåller specialklubben sin status i tre års tid. Därefter bedöms, genom fullmäktigebeslut och i enlighet med detta reglemente, om specialklubben eventuellt förlorar sin status.

## SUOMEN KENNELLIITTO - FINSKA KENNELKUBBEN ry.

Godkänt av Finska Kennelklubbens fullmäktige 8.5.1997. Träder i kraft 1.7.1997.

### Minimikrav för godkännande som rasförening och reglemente för rasföreningar

#### MINIMIKRAV FÖR GODKÄNNANDE SOM RASFÖRENING

Finska Kennelklubbens (senare klubben) styrelse beviljar rasföreningsrättigheter.

För att erhålla rättigheter som rasförening ska en specialklubbns underförening uppfylla följande minimikrav:

1. Föreningen har verkat som en av specialklubben underställd rasklubb under minst de fem senaste åren.
2. Föreningen har med sin verksamhet bevisat att den kan sköta alla de uppgifter som fastställs i reglementet för rasföreningar.
3. Föreningen har klanderfritt uppfyllt alla skyldigheter i föreningslagen och i föreningens stadgar.

Till anhållan om rasföreningsrättigheter ska alltid bifogas utlåtande av den specialklubb som representerar respektive ras.

Klubbens styrelse kan, om mycket vägande skäl förefinns, bevilja rasföreningsrättigheter trots specialklubbens negativa utlåtande.

#### REGLEMENTE FÖR RASFÖRENINGAR

En rasförening är en hela landet omfattande förening som främjar avel av och intresset för en eller flera hundraser, och som är medlemsförening i Finska Kennelklubben (senare klubben) och i specialklubben för rasen eller raserna i fråga. Klubbens styrelse har, med förord av respektive specialklubb, beviljat föreningen status som rasförening. En rasförening kan vara medlem i det kenneldistrikt som verkar på föreningens hemort.

Rasföreningen leder under specialklubbens övervakning aveln och rasens allsidiga utveckling inom ramen för sina stadgar och detta reglemente, med de befogenheter klubbens styrelse har gett åt den.

#### ALLMÄNNA ÅLIGGANDEN

1. Rasföreningen driver upplysnings- och publikationsverksamhet i anslutning till sin ras samt verkar aktivt för att få av rasen intresserade personer till medlemmar i rasföreningen och med i den organiserade kennelverksamheten, och fördjupar sålunda deras kunskaper om rasen och kennelarbete.

#### LEDNING AV AVELSARBETE

2. a) Rasföreningen leder under specialklubbens övervakning avelsarbetet för sin ras genom att bedriva avelsrådgivning t.ex. via en sakkunnig avelskommitté.

b) Rasföreningen ger vid behov sakkunnig hjälp vid export och import av hundar som tillhör rasen.

c) Rasföreningen samarbetar med specialklubbens och klubbens avelsvetenskapliga kommitté i syfte att utveckla avelsarbetet.

d) Rasföreningen arrangerar, med stöd av specialklubben, avelsgranskningsverksamhet för sin ras eller raser samt har ett nära samarbete med rasens uppfödare.

e) Rasföreningen publicerar, antingen ensam eller tillsammans med specialklubben, minst en gång om året basuppgifter som behövs för rasens avelsarbete, såsom utställnings- och provresultat samt registrerings- och hälso-uppgifter.

f) Rasföreningen kartlägger i samarbete med specialklubben rasens hälsotillstånd och ger ut upplysningar om bekämpningen av ärftliga och andra sjukdomar som förekommer i rasen, och följer med hur målsättningarna i PEVISA-programmet förverkligas.

## REPRESENTATION

3. Rasföreningen representerar och bevakar rasens intressen i specialklubben och i klubben, samt gör framställningar via specialklubben till klubben angående utvecklingen av den egna rasen i synnerhet och om kennelverksamheten i allmänhet, samt förmedlar specialklubbens och klubbens meddelanden, direktiv och beslut till sina medlemmar.

## INHEMSKA KONTAKTER

4. a) rasföreningen står i kontakt med klubben genom att

- årligen skicka en verksamhetsanmälan samt verksamhetsberättelse jämte bokslut, verksamhetsplan och budget samt en förteckning över funktionärer jämte adresser till klubben.

b) Rasföreningen främjar intresset för sin ras genom att skapa och upprätthålla ett gott samarbete med sina medlemsföreningar, underavdelningar, andra rasföreningar, kenneldistrikt och övriga organisationer och föreningar som tangerar kennelverksamheten samt myndigheterna.

c) Rasföreningen följer i samarbete med sin specialklubb exteriör- och provbedömningen av sin ras och ger vid behov förslag till domare.

## UTLÄNDSKA KONTAKTER

5. a) Rasförening, som representerar inhemsk ras, ger upplysningar om den utomlands och upprätthåller kontakt med motsvarande utländska föreningar och rasintressenter.

b) Rasförening, som representerar utländsk ras, upprätthåller kontakt med rasens hemland och med motsvarande specialklubbar och föreningar i andra länder.

## UTBILDNING AV DOMARE

6. Rasföreningen bistår specialklubben och tillser enligt givna befogenheter exteriör- och provdomarutbildningen, i enlighet med klubbens direktiv för utbildning och auktorisering. Respektive specialklubb har emellertid huvudansvaret för domarutbildningen.

## ÖVRIG UTBILDNINGS-, UTSTÄLLNINGS- OCH PROVVERKSAMHET

7. Rasföreningen anordnar, stödjer, leder och övervakar inom sin intressesfär:

a) utbildningsverksamhet, genom att arrangera utbildnings- och diskussionstillfällen, bedriva publikationsverksamhet samt se till den interna och externa informationsutgivningen om sin ras och sin förening.

b) utställningsverksamhet, antingen ensam eller tillsammans med andra specialklubbar, rasföreningar, kennelföreningar eller kenneldistrikt.

c) provverksamhet, tävlingar och matcher antingen ensam eller tillsammans med andra specialklubbar, rasföreningar, kennelföreningar eller kenneldistrikt.

I samband med att utställningar eller prov ansöks hos klubben ska respektive kenneldistrikt och specialklubb underrättas om dessa.

## FINANSIERING

8. Rasföreningen sköter självständigt finansieringen av sin verksamhet.

Rasföreningen erhåller ekonomiskt stöd för bl.a. sin publikationsverksamhet i efterhand enligt de grunder som klubbens styrelse fastställt och inom ramen för den av fullmäktige godkända budgeten.



# KENNELDISTRIKT

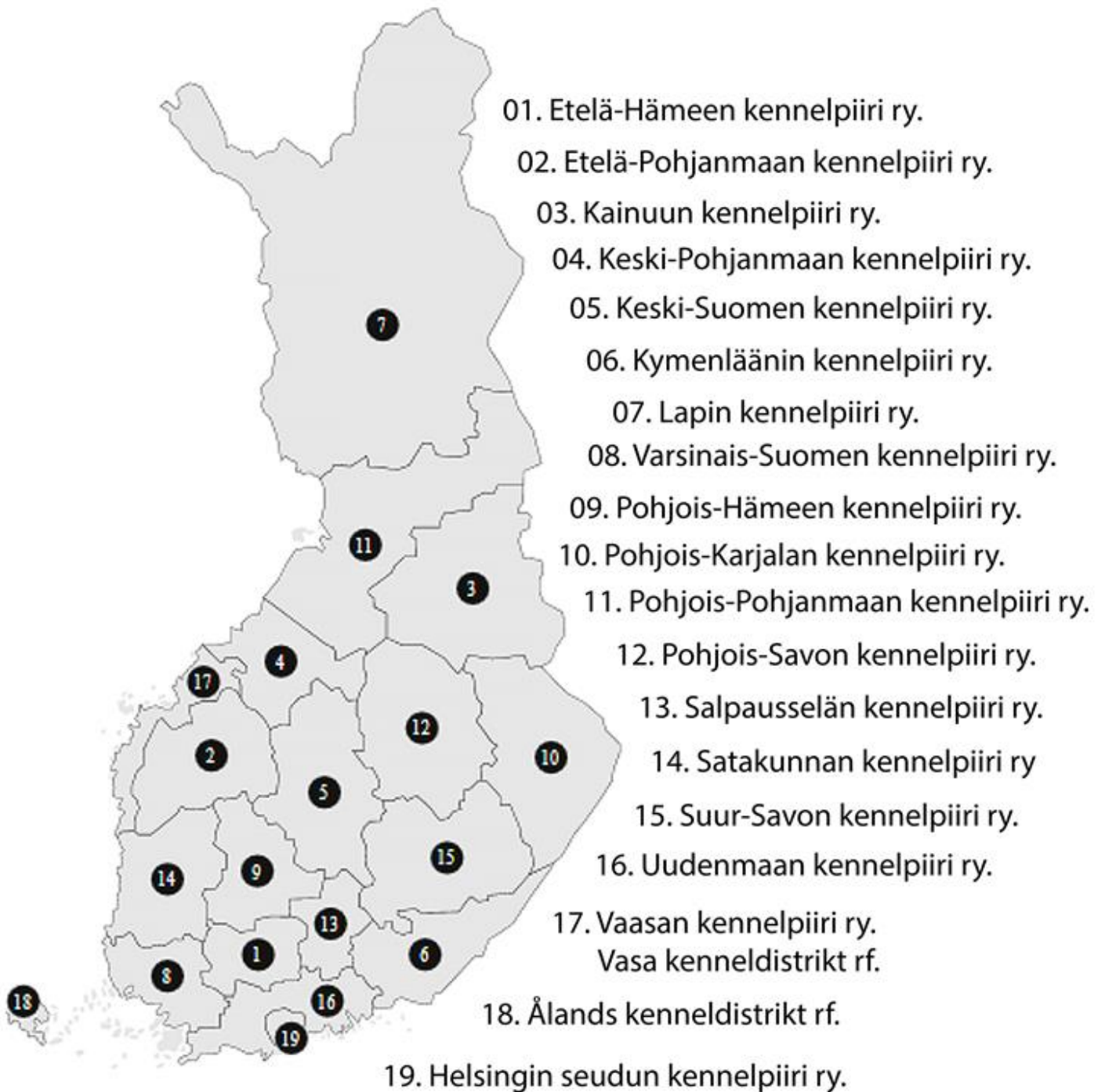

**Kommunfördelningen ändras årligen.**

# KOMMUNER/KENNELDISTRIKT/DIVISIONER

Källa/kommuner: Myndigheten för digitalisering och befolkningsdata 1.1.2022

KOMMUN	KENNELDISTRIKT	DIVISION			
<b>A</b>			Jorois	Suur-Savon kennelpiiri	Östra
Ackas	Pohjois-Hämeen kennelpiiri	Västra	Joutsa	Keski-Suomen kennelpiiri	Östra
Alajärvi	Etelä-Pohjanmaan kennelpiiri	Västra	Juga	Pohjois-Karjalan kennelpiiri	Östra
Alavieska	Keski-Pohjanmaan kennelpiiri	Norra	Juupajoki	Pohjois-Hämeen kennelpiiri	Västra
Alavus	Etelä-Pohjanmaan kennelpiiri	Västra	Juva	Suur-Savon kennelpiiri	Östra
Asikkala	Salpausselän kennelpiiri	Södra	Jyväskylä	Keski-Suomen kennelpiiri	Östra
Askola	Uudenmaan kennelpiiri	Södra	Jämijärvi	Satakunnan kennelpiiri	Västra
Aura	Varsinais-Suomen kennelpiiri	Södra	Jämsä	Keski-Suomen kennelpiiri	Östra
<b>B</b>			<b>K</b>		
Birkala	Pohjois-Hämeen kennelpiiri	Västra	Kaavi	Pohjois-Savon kennelpiiri	Östra
Björneborg	Satakunnan kennelpiiri	Västra	Kajana	Kainuun kennelpiiri	Norra
Borgnäs	Uudenmaan kennelpiiri	Södra	Kalajoki	Keski-Pohjanmaan kennelpiiri	Norra
Borgå	Uudenmaan kennelpiiri	Södra	Kangasala	Pohjois-Hämeen kennelpiiri	Västra
Brahestad	Pohjois-Pohjanmaan kennelpiiri	Norra	Kangasniemi	Suur-Savon kennelpiiri	Östra
Brändö	Ålands kenneldistrikt	Västra	Kankaanpää	Satakunnan kennelpiiri	Västra
Bötom	Etelä-Pohjanmaan kennelpiiri	Västra	Kannonkoski	Keski-Suomen kennelpiiri	Östra
<b>E</b>			Kannus	Keski-Pohjanmaan kennelpiiri	Norra
Eckerö	Ålands kenneldistrikt	Västra	Karleby	Keski-Pohjanmaan kennelpiiri	Norra
Enare	Lapin kennelpiiri	Norra	Karlö	Pohjois-Pohjanmaan kennelpiiri	Norra
Enonkoski	Pohjois-Karjalan kennelpiiri	Östra	Karstula	Keski-Suomen kennelpiiri	Östra
Enontekis	Lapin kennelpiiri	Norra	Karvia	Satakunnan kennelpiiri	Västra
Esbo	Helsingin Seudun kennelpiiri	Södra	Kaskö	Vasa kenneldistrikt	Västra
Etseri	Etelä-Pohjanmaan kennelpiiri	Västra	Kauhajoki	Etelä-Pohjanmaan kennelpiiri	Västra
Eura	Satakunnan kennelpiiri	Västra	Kauhava	Etelä-Pohjanmaan kennelpiiri	Västra
Euraäänne	Satakunnan kennelpiiri	Västra	Kaustby	Keski-Pohjanmaan kennelpiiri	Norra
Evijärvi	Etelä-Pohjanmaan kennelpiiri	Västra	Keitele	Pohjois-Savon kennelpiiri	Östra
<b>F</b>			Kemi	Lapin kennelpiiri	Norra
Finström	Ålands kenneldistrikt	Västra	Kemijärvi	Lapin kennelpiiri	Norra
Forssa	Etelä-Hämeen kennelpiiri	Södra	Keminmaa	Lapin kennelpiiri	Norra
Fredrikshamn	Kymenläänin kennelpiiri	Södra	Kempele	Pohjois-Pohjanmaan kennelpiiri	Norra
Föglö	Ålands kenneldistrikt	Västra	Kervo	Uudenmaan kennelpiiri	Södra
<b>G</b>			Keuru	Keski-Suomen kennelpiiri	Östra
Geta	Ålands kenneldistrikt	Västra	Kides	Pohjois-Karjalan kennelpiiri	Östra
Grankulla	Helsingin Seudun kennelpiiri	Södra	Kihniö	Satakunnan kennelpiiri	Västra
Gustav Adolfs	Salpausselän kennelpiiri	Södra	Kimono	Varsinais-Suomen kennelpiiri	Södra
Gustavs	Varsinais-Suomen kennelpiiri	Västra	Kinnula	Keski-Suomen kennelpiiri	Norra
<b>H</b>			Kittilä	Lapin kennelpiiri	Norra
Haapajärvi	Keski-Pohjanmaan kennelpiiri	Norra	Kiuruvesi	Pohjois-Savon kennelpiiri	Östra
Haapavesi	Pohjois-Pohjanmaan kennelpiiri	Norra	Kivijärvi	Keski-Suomen kennelpiiri	Östra
Halso	Keski-Pohjanmaan kennelpiiri	Norra	Kokemäki	Satakunnan kennelpiiri	Västra
Hammarland	Ålands kenneldistrikt	Västra	Kolari	Lapin kennelpiiri	Norra
Hangö	Uudenmaan kennelpiiri	Södra	Konnevesi	Keski-Suomen kennelpiiri	Östra
Hankasalmi	Keski-Suomen kennelpiiri	Östra	Kontiolahti	Pohjois-Karjalan kennelpiiri	Östra
Harjavalta	Satakunnan kennelpiiri	Västra	Korsholm	Vasa kenneldistrikt	Västra
Hattula	Etelä-Hämeen kennelpiiri	Södra	Korsnäs	Vasa kenneldistrikt	Västra
Hausjärvi	Etelä-Hämeen kennelpiiri	Södra	Koskis	Varsinais-Suomen kennelpiiri	Södra
Heinola	Salpausselän kennelpiiri	Södra	Kotka	Kymenläänin kennelpiiri	Södra
Heinävesi	Suur-Savon kennelpiiri	Östra	Kouvola	Kymenläänin kennelpiiri	Södra
Helsingfors	Helsingin Seudun kennelpiiri	Södra	Kristinestad	Vasa kenneldistrikt	Västra
Hirvensalmi	Suur-Savon kennelpiiri	Östra	Kronoby	Vasa kenneldistrikt	Västra
Hollola	Salpausselän kennelpiiri	Södra	Kuhmo	Kainuun kennelpiiri	Norra
Humppila	Etelä-Hämeen kennelpiiri	Södra	Kuho	Pohjois-Hämeen kennelpiiri	Västra
Hyrnsalmi	Kainuun kennelpiiri	Norra	Kuopio	Ålands kenneldistrikt	Västra
Hyvinge	Uudenmaan kennelpiiri	Södra	Kuortane	Pohjois-Savon kennelpiiri	Östra
Högfors	Uudenmaan kennelpiiri	Södra	Kurikka	Etelä-Pohjanmaan kennelpiiri	Västra
<b>I</b>			Kuusamo	Pohjois-Pohjanmaan kennelpiiri	Norra
Idensalmi	Pohjois-Savon kennelpiiri	Östra	Kyrkslätt	Uudenmaan kennelpiiri	Södra
Ijo	Pohjois-Pohjanmaan kennelpiiri	Norra	Kyyjärvi	Keski-Suomen kennelpiiri	Östra
Ikalis	Satakunnan kennelpiiri	Västra	Kärkölä	Salpausselän kennelpiiri	Södra
Ilmajoki	Etelä-Pohjanmaan kennelpiiri	Västra	Kärsämäki	Pohjois-Pohjanmaan kennelpiiri	Norra
Iломants	Pohjois-Karjalan kennelpiiri	Östra	Kökar	Ålands kenneldistrikt	Västra
Imatra	Kymenläänin kennelpiiri	Södra	<b>L</b>		
Ingo	Uudenmaan kennelpiiri	Södra	Lahtis	Salpausselän kennelpiiri	Södra
Itis	Kymenläänin kennelpiiri	Södra	Laihela	Etelä-Pohjanmaan kennelpiiri	Västra
<b>J</b>			Lapinlahti	Pohjois-Savon kennelpiiri	Östra
Jakobstad	Vasa kenneldistrikt	Västra	Lappajärvi	Etelä-Pohjanmaan kennelpiiri	Västra
Janakkala	Etelä-Hämeen kennelpiiri	Södra	Lapträsk	Uudenmaan kennelpiiri	Södra
Joensuu	Pohjois-Karjalan kennelpiiri	Östra	Lapua	Etelä-Pohjanmaan kennelpiiri	Västra
Jokioinen	Etelä-Hämeen kennelpiiri	Södra	Larsmo	Keski-Pohjanmaan kennelpiiri	Norra
Jomala	Ålands kenneldistrikt	Västra	Laukas	Keski-Suomen kennelpiiri	Östra

Lemi	Kymenläänin kennelpiiri	Södra	Pyhäntä	Pohjois-Pohjanmaan kennelpiiri	Norra
Lemland	Ålands kenneldistrikt	Västra	Pyhäranta	Varsinais-Suomen kennelpiiri	Västra
Lempäälä	Pohjois-Hämeen kennelpiiri	Västra	Pyttis	Kymenläänin kennelpiiri	Södra
Leppävirta	Pohjois-Savon kennelpiiri	Östra	Påmark	Satakunnan kennelpiiri	Västra
Lestijärvi	Keski-Pohjanmaan kennelpiiri	Norra	Pälkäne	Pohjois-Hämeen kennelpiiri	Västra
Letala	Varsinais-Suomen kennelpiiri	Södra	Pöytyä	Varsinais-Suomen kennelpiiri	Södra
Libelits	Pohjois-Karjalan kennelpiiri	Östra	<b>R</b>		
Liekksa	Pohjois-Karjalan kennelpiiri	Östra	Rantasalmi	Suur-Savon kennelpiiri	Östra
Limingo	Pohjois-Pohjanmaan kennelpiiri	Norra	Ranua	Lapin kennelpiiri	Norra
Loimaa	Varsinais-Suomen kennelpiiri	Södra	Raseborg	Uudenmaan kennelpiiri	Södra
Lojo	Uudenmaan kennelpiiri	Södra	Raumo	Satakunnan kennelpiiri	Västra
Loppi	Etelä-Hämeen kennelpiiri	Södra	Rautalampi	Pohjois-Savon kennelpiiri	Östra
Lovisa	Uudenmaan kennelpiiri	Södra	Rautavaara	Pohjois-Savon kennelpiiri	Östra
Luhanka	Keski-Suomen kennelpiiri	Östra	Rautjärvi	Kymenläänin kennelpiiri	Södra
Lumijoki	Pohjois-Pohjanmaan kennelpiiri	Norra	Reisjärvi	Keski-Pohjanmaan kennelpiiri	Norra
Lumparland	Ålands kenneldistrikt	Västra	Reso	Varsinais-Suomen kennelpiiri	Södra
Lundo	Varsinais-Suomen kennelpiiri	Södra	Riihimäki	Etelä-Hämeen kennelpiiri	Södra
Luumäki	Kymenläänin kennelpiiri	Södra	Ristijärvi	Kainuun kennelpiiri	Norra
Luvia	Satakunnan kennelpiiri	Västra	Rovaniemi	Lapin kennelpiiri	Norra
<b>M</b>			Ruokolax	Kymenläänin kennelpiiri	Södra
Malax	Vasa kenneldistrikt	Västra	Ruovesi	Pohjois-Hämeen kennelpiiri	Västra
Mariehamn	Ålands kenneldistrikt	Västra	Rusko	Varsinais-Suomen kennelpiiri	Södra
Masku	Varsinais-Suomen kennelpiiri	Södra	Rääkkylä	Pohjois-Karjalan kennelpiiri	Östra
Merijärvi	Pohjois-Pohjanmaan kennelpiiri	Norra	<b>S</b>		
Miehkälä	Kymenläänin kennelpiiri	Södra	S:t Karins	Varsinais-Suomen kennelpiiri	Södra
Muhos	Pohjois-Pohjanmaan kennelpiiri	Norra	S:t Michel	Suur-Savon kennelpiiri	Östra
Multia	Keski-Suomen kennelpiiri	Östra	S:t Märten	Varsinais-Suomen kennelpiiri	Södra
Muonio	Lapin kennelpiiri	Norra	Saarijärvi	Keski-Suomen kennelpiiri	Östra
Muurame	Keski-Suomen kennelpiiri	Östra	Sagu	Varsinais-Suomen kennelpiiri	Södra
Mäntsälä	Uudenmaan kennelpiiri	Södra	Salla	Lapin kennelpiiri	Norra
Mänttä-Vilppula	Pohjois-Hämeen kennelpiiri	Västra	Salo	Varsinais-Suomen kennelpiiri	Södra
Mäntyharju	Suur-Savon kennelpiiri	Östra	Saltvik	Ålands kenneldistrikt	Västra
Mörskom	Uudenmaan kennelpiiri	Södra	Sastamala	Satakunnan kennelpiiri	Västra
<b>N</b>			Sastmola	Satakunnan kennelpiiri	Västra
Nakkila	Satakunnan kennelpiiri	Västra	Savitaipale	Kymenläänin kennelpiiri	Södra
Nivala	Keski-Pohjanmaan kennelpiiri	Norra	Savukoski	Lapin kennelpiiri	Norra
Nokia	Pohjois-Hämeen kennelpiiri	Västra	Seinäjoki	Etelä-Pohjanmaan kennelpiiri	Västra
Nousis	Varsinais-Suomen kennelpiiri	Södra	Sibbo	Uudenmaan kennelpiiri	Södra
Nurmes	Pohjois-Karjalan kennelpiiri	Östra	Sievi	Keski-Pohjanmaan kennelpiiri	Norra
Nurmijärvi	Uudenmaan kennelpiiri	Södra	Siikais	Satakunnan kennelpiiri	Västra
Nykarleby	Vasa kenneldistrikt	Västra	Siikajoki	Pohjois-Pohjanmaan kennelpiiri	Norra
Nyslott	Suur-Savon kennelpiiri	Östra	Siikalatva	Pohjois-Pohjanmaan kennelpiiri	Norra
Nystad	Varsinais-Suomen kennelpiiri	Södra	Siilinjärvi	Pohjois-Savon kennelpiiri	Östra
Nädendal	Varsinais-Suomen kennelpiiri	Södra	Simo	Lapin kennelpiiri	Norra
Närpes	Vasa kenneldistrikt	Västra	Sjundeå	Uudenmaan kennelpiiri	Södra
<b>O</b>			Sodankylä	Lapin kennelpiiri	Norra
Orimattila	Salpausselän kennelpiiri	Södra	Soini	Etelä-Pohjanmaan kennelpiiri	Västra
Oripää	Varsinais-Suomen kennelpiiri	Södra	Somero	Varsinais-Suomen kennelpiiri	Södra
Orivesi	Pohjois-Hämeen kennelpiiri	Västra	Sonkajärvi	Pohjois-Savon kennelpiiri	Östra
Oulainen	Pohjois-Pohjanmaan kennelpiiri	Norra	Sothamo	Kainuun kennelpiiri	Norra
Outokumpu	Pohjois-Karjalan kennelpiiri	Östra	Sottunga	Ålands kenneldistrikt	Västra
<b>P</b>			Storkyro	Etelä-Pohjanmaan kennelpiiri	Västra
Padasjoki	Salpausselän kennelpiiri	Södra	Storå	Etelä-Pohjanmaan kennelpiiri	Västra
Paltamo	Kainuun kennelpiiri	Norra	Sulkava	Suur-Savon kennelpiiri	Östra
Pargas	Varsinais-Suomen kennelpiiri	Södra	Sund	Ålands kenneldistrikt	Västra
Parikkala	Kymenläänin kennelpiiri	Södra	Suomussalmi	Kainuun kennelpiiri	Norra
Parkano	Satakunnan kennelpiiri	Västra	Suonenjoki	Pohjois-Savon kennelpiiri	Östra
Pedersöre	Vasa kenneldistrikt	Västra	Svalas	Kainuun kennelpiiri	Norra
Pelkosenniemi	Lapin kennelpiiri	Norra	Sysmä	Salpausselän kennelpiiri	Södra
Pello	Lapin kennelpiiri	Norra	Säkylä	Satakunnan kennelpiiri	Västra
Pemar	Varsinais-Suomen kennelpiiri	Södra	<b>T</b>		
Perho	Keski-Pohjanmaan kennelpiiri	Norra	Taipalsaari	Kymenläänin kennelpiiri	Södra
Pertunmaa	Suur-Savon kennelpiiri	Östra	Taivalkoski	Pohjois-Pohjanmaan kennelpiiri	Norra
Petäjävesi	Keski-Suomen kennelpiiri	Östra	Tammela	Etelä-Hämeen kennelpiiri	Södra
Pieksämäki	Suur-Savon kennelpiiri	Östra	Tammerfors	Pohjois-Hämeen kennelpiiri	Västra
Pielavesi	Pohjois-Savon kennelpiiri	Östra	Tavastehus	Etelä-Hämeen kennelpiiri	Södra
Pihtipudas	Keski-Suomen kennelpiiri	Östra	Tavastkyro	Satakunnan kennelpiiri	Västra
Polvijärvi	Pohjois-Karjalan kennelpiiri	Östra	Tervo	Pohjois-Savon kennelpiiri	Östra
Posio	Lapin kennelpiiri	Norra	Tervola	Lapin kennelpiiri	Norra
Pudasjärvi	Pohjois-Pohjanmaan kennelpiiri	Norra	Tohmajärvi	Pohjois-Karjalan kennelpiiri	Östra
Pukkila	Uudenmaan kennelpiiri	Södra	Toholampi	Keski-Pohjanmaan kennelpiiri	Norra
Punkalaidun	Satakunnan kennelpiiri	Västra	Toivakka	Keski-Suomen kennelpiiri	Östra
Puolanka	Kainuun kennelpiiri	Norra	Torneå	Lapin kennelpiiri	Norra
Puumala	Suur-Savon kennelpiiri	Östra	Traskända	Uudenmaan kennelpiiri	Södra
Pyhäjoki	Pohjois-Pohjanmaan kennelpiiri	Norra	Tusby	Uudenmaan kennelpiiri	Södra
Pyhäjärvi	Keski-Pohjanmaan kennelpiiri	Norra	Tuusniemi	Pohjois-Savon kennelpiiri	Östra

Tyrnävä	Pohjois-Pohjanmaan kennelpiiri	Norra	Vichtis	Uudenmaan kennelpiiri	Södra
Tövsala	Varsinais-Suomen kennelpiiri	Södra	Vieremä	Pohjois-Savon kennelpiiri	Östra
<b>U</b>			Viitasaari	Keski-Suomen kennelpiiri	Östra
Uleåborg	Pohjois-Pohjanmaan kennelpiiri	Norra	Villmanstrand	Kymenläänin kennelpiiri	Södra
Ulvsby	Satakunnan kennelpiiri	Västra	Vindala	Etelä-Pohjanmaan kennelpiiri	Västra
Urjala	Etelä-Hämeen kennelpiiri	Södra	Virdois	Pohjois-Hämeen kennelpiiri	Västra
Utajärvi	Pohjois-Pohjanmaan kennelpiiri	Norra	Virmo	Varsinais-Suomen kennelpiiri	Södra
Utsjoki	Lapin kennelpiiri	Norra	Vittis	Satakunnan kennelpiiri	Västra
Uurainen	Keski-Suomen kennelpiiri	Östra	Vårdö	Ålands kenneldistrikt	Västra
<b>V</b>			Vörå	Vasa kenneldistrikt	Västra
Valkeakoski	Pohjois-Hämeen kennelpiiri	Västra	<b>Y</b>		
Vanda	Helsingin Seudun kennelpiiri	Södra	Ylivieska	Keski-Pohjanmaan kennelpiiri	Norra
Varkaus	Pohjois-Savon kennelpiiri	Östra	Ylöjärvi	Pohjois-Hämeen kennelpiiri	Västra
Vasa	Vasa kenneldistrikt	Västra	Ypäjä	Varsinais-Suomen kennelpiiri	Södra
Vederlax	Kymenläänin kennelpiiri	Södra	Åbo	Varsinais-Suomen kennelpiiri	Södra
Vemo	Varsinais-Suomen kennelpiiri	Södra	<b>Å</b>		
Vesanto	Pohjois-Savon kennelpiiri	Östra	Äänekoski	Keski-Suomen kennelpiiri	Östra
Vesilahti	Pohjois-Hämeen kennelpiiri	Västra	Östermark	Etelä-Pohjanmaan kennelpiiri	Västra
Vetil	Keski-Pohjanmaan kennelpiiri	Norra	Övertorneå	Lapin kennelpiiri	Norra

# DIREKTIV OM BEGRÄNSNINGAR I PROV BEVILJADE AV KENNELDISTRIKT/KENNELKLUBBEN

Godkända av Kennelklubbens styrelse 7.12.1995, gäller från 1.1.1996.

***Följande bestämmelser om begränsningar gäller alla officiella prov som beviljats av kenneldistrikt och/eller Finska Kennelklubben.***

***Den allmänna principen är att endast betalda anmälningar noteras. Avvikelse ska anges i provansökan. Då antalet deltagare i provet är begränsat väljs deltagarna ut i den ordning som anmälningarna inkommit, med beaktande av begränsningarna.***

## **1. Allmänt prov/obegränsat deltagande**

Ett prov eller en tävling som är öppen för alla, med beaktande av bestämmelser om bl.a. raser som äger rätt att delta, provformer och klasser samt minimiantalet deltagare i provet eller tävlingen.

### **2.1 Allmänt prov/begränsat deltagande**

#### 2.1.1 Begränsning av antalet hundar

högst det antal hundar som angetts på förhand

### **2.2 Övrig begränsning av antal deltagare**

2.2.1 endast hundar som uppnått ett visst resultat

2.2.2 hundar som deltar i matchen/tävlingen prioriteras (match/tävling ska anges i provansökan)

2.2.3 hundar valda genom kvalprov

2.2.4 rätt att delta efter att ha uppnått de provresultat som förutsätts i provets regler

2.2.5 rätt att delta enligt provreglerna för distriktsmästerskap (ev. kvalificering)

### **2.3 Begränsningar i prov som genomförs i flera delar**

2.3.1 ett bestämt antal bästa hundar går vidare

2.3.2 hundar som uppnått ett visst resultat går vidare

2.3.3 hundar, som domaren utser på grundval av kvalificering, går vidare

### **2.4 Begränsning enligt ras**

2.4.1 endast för en bestämd ras

2.4.2 en bestämd ras/bestämda raser har förtur

### **2.5 Begränsning enligt medlemskap i föreningen**

2.5.1 medlemmar av den förening som arrangerar provet prioriteras

## **3. Prov för medlemmar. Obegränsat eller begränsat deltagande (prov för medlemmar i en medlemsförening inom Kennelklubben)**

3.1.1 endast för medlemmar i en bestämd förening

3.1.2 endast för medlemmar i en bestämd förening, för det meddelade maximala antalet hundar

Prov som begränsas på något annat sätt beviljas endast med tillstånd av Kennelklubben (behandlas av prov- och tävlingskommittén).

Specificering av prov- och tävlingskommittén 9.10.2019:

Enligt begränsningsgrunder godkända av Kennelklubben kan deltagandet i prov inte begränsas utifrån sponsorns eller någon annan aktörs önskemål.

## BEGRÄNSNINGAR I PROV BEVILJADE AV SUOMEN PALVELUSKOIRALIITTO RY

Gäller från 5.3.2013.

**Begränsade prov kan beviljas enligt nedan angivna principer, inom ramen för direktiv och provregler som utfärdats av styrelsen för Suomen Palveluskoiraliitto.**

**Följande bestämmelser om begränsningar gäller alla officiella prov som beviljats av Suomen Palveluskoiraliitto och/eller Finska Kennelklubben.**

**Den allmänna principen är att endast betalda anmälningar noteras. Avvikelse ska anges i provansökan. Då antalet deltagare i provet är begränsat väljs deltagarna ut i den ordning som anmälningarna inkommit, med beaktande av begränsningarna.**

### **1. Allmänt prov/obegränsat deltagande**

Ett prov eller en tävling som är öppen för alla, med beaktande av bestämmelser om bl.a. raser som äger rätt att delta, provformer och klasser.

### **2. Allmänt prov/begränsat deltagande**

#### **2.1 Begränsning av antalet hundar (antal ska alltid anges)**

2.1.1 högst det antal hundar som angetts på förhand

### **2.2 Övrig begränsning av antal deltagare**

2.2.1 endast ett bestämt antal bästa hundar går vidare från lydning till terrängdelen

2.2.2 hundar som uppnått ett visst poängtal i lydning går vidare till terrängdelen

2.2.3 hundar som uppnått ett visst resultat

2.2.4 hundar valda genom kvalprov

### **2.3 Begränsning enligt ras**

2.3.1 endast för en bestämd ras

2.3.2 en bestämd ras/bestämda raser har förtur

### **3. Prov för medlemmar. Obegränsat eller begränsat deltagande (prov för medlemmar i en medlemsförening inom Kennelklubben)**

3.1.1 endast för medlemmar i en bestämd specialklubb eller rasförening. Beviljas en gång om året/provform/klass, för kval- och mästerskapstävlingar. Kan också arrangeras endast för det antal hundar som angetts.

### **4. Tävling mellan föreningar**

4.1.1 för lag (tävlande) som utsetts av föreningar och/eller specialklubbar. Beviljas för rasmatcher inom bruksprov samt begränsat för matcher mellan föreningar e.d.

Specificering av prov- och tävlingskommittén 9.10.2019:

Enligt begränsningsgrunder godkända av Kennelklubben kan deltagandet i prov inte begränsas utifrån sponsorns eller någon annan aktörs önskemål.

## BEGRÄNSNINGAR I PROV BEVILJADE AV SUOMEN AGILITYLIITTO RY

Gäller från 1.6.2009

Begränsade tävlingar kan, enligt nedan angivna principer, ansökas hos Suomen Agilityliitto (senare SAGI) inom ramen för gällande tävlingsregler och direktiv.

Följande bestämmelser om begränsningar gäller alla officiella tävlingar som beviljats av Suomen Agilityliitto och/eller Finska Kennelklubben.

Den allmänna principen är att endast betalda anmälningar noteras. Avvikelser ska anges i tävlingsansökan. När antalet deltagare i tävlingen är begränsat, väljs deltagarna ut i den ordning anmälningarna inkommit eller, i situationer som anges i agilityregelverket, genom lottdragning, med beaktande av begränsningarna.

Under en och samma dag kan endast två begränsade tävlingar arrangeras. Om begränsning av antalet deltagande hundar i tävlingen tillämpas, kan därtill per tävling bara ett villkor om företrädesrätt ställas.

Som en tävling med begränsat deltagande kan betraktas en tävling där den verkliga avsikten med deltagaravgiftens belopp, tävlingsplatsens läge eller någon annan omständighet i anslutning till tävlingens arrangemang har varit att orimligt begränsa antalet hundar som deltar i tävlingen.

### 1. ALLMÄN TÄVLING/OBEGRÄNSAT DELTAGANDE

1.1 Tävlingen är öppen för alla, med beaktande av bestämmelserna i reglerna om bl.a. raser som äger rätt att delta, nivå- och storleksklasser.

### 2. ALLMÄN TÄVLING/BEGRÄNSAT DELTAGANDE

#### 2.1 Begränsning av antalet hundar

2.1.1. högst det antal hundar som angetts på förhand; i nationella tävlingar dock minst 60 ekipage/tävling och i internationella tävlingar minst 150 ekipage/tävling

#### 2.2 Begränsning som anknyter till tävlingens särdrag

2.2.1 endast hundar som uppnått ett resultat eller en resultatgräns som fastställts av SAGI

2.2.2. hundar som deltar i den internationella matchen/tävlingen prioriteras (match/tävling ska anges i provansökan)

2.2.3. hundar som valts på grundval av kvaltävlingar som bekräftats av SAGI

2.2.4 rätt att delta enligt reglerna för distriktsmästerskapsprov

#### 2.3 Begränsningar vid tävlingar som genomförs i flera delar

2.3.1 ett bestämt antal bästa hundar går vidare

2.3.2 hundar som uppnått ett visst resultat går vidare

#### 2.4 BEGRÄNSNING ENLIGT RAS

2.4.1 företräde för hundar av en angiven ras / (angivna raser, ifall det är fråga om kombinerat rasmästerskap inom en och samma rasförening); en begränsning som förordas av rasföreningen kan beviljas endast en gång om året

### 3. TÄVLING MELLAN MEDLEMMAR/BEGRÄNSAT DELTAGANDE

3.1.1 företräde för medlemmar i en angiven förening; begränsning som grundar sig på medlemskap kan beviljas endast en gång om året

### 4. TÄVLING MELLAN FÖRENINGAR

4.1.1 företräde för ekipage som utsetts av föreningar

## **TÄVLINGSKLASSER I PROV OCH TÄVLINGAR**

Beslut av fullmäktige 15.11.1997.

Byte av klass i prov och tävlingar:

En hund, som i prov har uppnått ett resultat som berättigar till högre klass eller motsvarande, ska också tävla i den klass resultatet berättigar till, ifall det inte i reglerna för respektive provform finns inskrivet om en övergångsperiod eller annan särskild bestämmelse om byte av klass.

### **DELTAGANDE I PROV OCH TÄVLINGAR UTAN UTSTÄLLNINGSRISULTAT**

Godkänt av Finska Kennelklubbens fullmäktige 3.5.2003. Träder i kraft retroaktivt 1.1.2003:

**En registrerad hund, som är minst nio månader gammal eller vid grytprov minst 15 månader gammal, kan delta i lägsta klassen i prov och tävlingar utan utställningsresultat i följande provformer:**

Drevprov på räv (KEAJ)

Viltspårprov (MEJÄ)

Drevprov för tax (MÄAJ)

Drevprov (AJOK och BEAJ)

Anlagsprov för grythundar (LUT)

Jaktprov för grythundar (LUME) (fullmäktige 5.5.2005)

Hunden kan tävla i klasslösa prov utan utställningsresultat tills den har uppnått det högsta resultatet i respektive provform.

### **KOMPLETTERING AV ANMÄLAN EFTER ANMÄLNINGSTIDENS UTGÅNG**

Styrelsen har beslutat 13.8.1996 att i kvaltävlingar för s.k. värdetävlingar ska hundarna uppfylla villkoren för deltagande redan vid anmälningstidpunkten (sista anmälningdagen).

### **KASTERADE HANHUNDARS DELTAGANDE I PROV/TÄVLINGAR**

Fullmäktige beslöt 7.5.1994 att deltagande av kastrerade hanhundar i prov tävlingar godkänns, om de har tidigare bevisligen haft normala testiklar och hunden har ett veterinärintyg om kastrering, som gjorts på Kennelklubbens veterinärblankett.

Kastrerade hanhundar jämställs med hundar som har normala testiklar och kan erhålla championat och FM-titel. Detsamma gäller även steriliserade tikar.

### **ALLMÄNT OM RÄTTEN ATT DELTA I PROV, TÄVLINGAR OCH UTSTÄLLNINGAR OCH KENNELKLUBBENS ÖVRIGA ARRANGEMANG**

Fullmäktige beslöt 21.5.2009 om allmän rätt att delta i prov, tävlingar och utställningar, tester och övriga motsvarande arrangemang som godkänts av Kennelklubben enligt följande:

En hund, vars ägare har av Kennelklubbens disciplinnämnd ålagts ett förbud eller har av Kennelklubbens styrelse ålagts ett tillfälligt förbud att delta som tävlande, utställare, handler, deltagare eller förare, har inte rätt att delta.



## **OGILTIGFÖRKLARANDE AV RESULTAT SOM UPPNÅTT AV HUND SOM SAKNAR RÄTT ATT DELTA**

Styrelsen beslöt 20.5.2009 att delegera rätten att ogiltigförklara prov-, tävlings- eller testresultat, som uppnått av en hund som saknat rätt att delta (t.ex. hunden saknar id-märkning, giltiga vaccinationer, licens m.m.), till Kennelklubbens kansli.

## **DELTAGANDE AV HUND MED FUNKTIONSNEDSÄTTNING**

Styrelsen beslöt 15.6.2016 att en hund med medfödd skada i benet eller en hund vars ben har amputerats har inte rätt att delta i utställningar, prov, tävlingar eller tester underställda Kennelklubben på grund av djurskyddsskäl.

Ansvarig överdomare ska utesluta en hörsel- eller synskadad hund från provet, tävlingen eller testet, om respektive hund inte klarar av de krav som ställs i provet. Hunden ska kunna bedömas i alla delmoment (t.ex. skottmoment) och ska dessutom föras på ett sätt som förutsätts i provregler och -direktiv.

## **ALLMÄNNA DIREKTIV OM RÄTTEN ATT DELTA I PROV, TÄVLINGAR OCH TESTER**

Beslut av styrelsen 1.2.2019:

Styrelsen beslöt att i prov, tävlingar och tester underställda Finska Kennelklubben får delta hund, som tillhör en ras som godkänts av FCI och som har registrerats i ett land erkänt av FCI, hund, som tillhör en ras som godkänts av Nordisk Kennel Union NKU, och hund, som införts i Finska Kennelklubbens ägarregister (FIX), i enlighet med regler och direktiv för respektive prov, tävling eller test.

Dessutom gäller:

- Hunden ska vara id-märkt på ett av Kennelklubben godkänt sätt.
- Hunden ska uppfylla gällande bestämmelser avseende hälsa som godkänts av Kennelklubben.
- Hunden ska vara minst 9 månader gammal. Nedre åldersgränsen kan höjas i enskilda provregler.
- Hundföraren ska iaktta allmän laglydighet samt även i övrigt uppföra sig sakligt. Vid deltagande i verksamhet som är underställd Kennelklubben ska hen iaktta Kennelklubbens regler och direktiv, oberoende av om hen är medlem i Finska Kennelklubben eller inte.

## **REGISTRERING AV PROV- OCH TÄVLINGSRESULTAT AV EN HUND I UTLÄNDSKT REGISTER**

Beslut av styrelsen 21.11.2014:

Styrelsen godkände registreringen av prov- och tävlingsresultat av en hund i utländskt register till hundregistret från och med 1.1.2015. Resultat som uppnått före det registreras inte, förutom på ägarens begäran i samband med registrering av hund till Kennelklubbens officiella hundregister (FI, ER, EJ). Provarrangören skickar en kopia av registreringsbeviset, som godkänts av FCI, i samband med insändning av resultat.

**Arrangören bör skicka registreringsbeviset av en utländsk hund som bifogad fil till Showlink för att resultatet ska kunna sparas för hunden vid elektronisk registrering av resultat. Alternativt kan provfunktionären mata in hundens uppgifter i samband med sparning av resultat.**

## GRANSKNING AV EN UTLÄNDSK DOMARES RÄTT ATT BEDÖMA

Beslut av prov- och tävlingskommittén, gäller från 1.1.2022

För att bekräfta domarauktoriseringen av en utländsk domare ska arrangören eller innehavaren av provformen be om ett intyg på domarens giltiga auktorisation av kennelorganisationen i domarens hemland. Också domaren kan be om att få intyget av kennelorganisationen i sitt hemland. Om kennelorganisationen i den utländska domarens hemland inte ger intyget är det Kennelklubben som ber om det.

Intyget bör tillställas Kennelklubben före provet (KOKI-toimikunta@kennelliitto.fi). Domaren får inte bedöma vid provet utan ett intyg som tillställts i förväg. Intyget kan vara provspecifikt eller gälla för en viss tid.

## ÄNDRING AV TIDPUNKT FÖR ELLER INHIBERING AV PROV OCH TÄVLINGAR INOM KENNELKLUBBEN

Godkänt av Kennelklubbens fullmäktige 5.5.2005

Prov och tävlingar ska ansökas enligt gällande terminlista.

Ett godkänt prov / en godkänd tävling bör arrangeras vid den tidpunkt som beviljats och kan flyttas eller inhiberas endast i undantagsfall.

### 1. ÄNDRING AV TIDPUNKTEN FÖR ETT PROV

Provets flyttning gäller alltid hela provet, inom bruksprov även provgrenen eller en viss klass inom provgrenen samt samtliga ekipage som anmälts till den.

Beslut om att ändra provets tidpunkt ska alltid fattas före provet börjar.

Beslut om att ändra provets tidpunkt och ny tidpunkt för provet fattas av överdomaren i samråd med provbestyrelsens ordförande eller ansvariga provfunktionären. Ifall den ena av dessa är förhindrad på provdagen, fattas beslutet av den andra ensam.

Provets tidpunkt kan ändras bara en gång och den nya tidpunkten bör vara under samma provsäsong; tidpunkten får inte vara till hinder för andra prov som beviljats för samma tidpunkt. Även nya hundar kan tas med till ett flyttat prov inom ramen för vad som anges om anmälningstiden i provreglerna.

### Provets tidpunkt kan ändras endast på följande grunder:

- väderleksförhållandena är orimligt ogynnsamma för hundarna eller skadar dem
- tillgång till provmark inhiberas av or-

saker som står utom arrangörens kontroll

- provet kan inte arrangeras på det sätt som förutsätts i reglerna
- plötslig övermäktigt hinder för domaren, såvida en reserv inte rimligen kan ordnas; t.ex. sjukdom, olycka, dödsfall e.d.
- väder, över +20/-20 (rekommendation)
- annan orsak som anges i provregler/direktiv för respektive provform

Det kenneldistrikt eller förbund som beviljat provtillstånd ska omgående skriftligen meddelas om ändring av provets tidpunkt, med beaktande av gällande terminlista.

### I provprotokollet ska alltid anges att provets tidpunkt har ändrats samt orsaken till detta.

Anmälningavgiften återbetalas om ekipaget inte deltar i provet vars tidpunkt har ändrats, om inte annat föreskrivs i direktiven för respektive provform.

### 2. INHIBERING AV PROV

Inhiberingen av provet gäller alltid hela provet, inom bruksprov även provgrenen eller en viss klass inom provgrenen samt samtliga ekipage som anmälts till den.

Beslut om inhibering ska alltid fattas före provet börjar. Beslutet fattas av överdomaren i samråd med provbestyrelsens ordförande eller ansvariga provfunktionären.

Ifall den ena av dessa är förhindrad på provdagen, fattas beslutet ensam av den andra som är på plats.

#### **Provet kan inhiberas endast på följande grunder:**

- grund som berättigar till ändring av tidpunkten för provet (se punkten Ändring av tidpunkten för ett prov)
- annan godtagbar orsak för inhibering av provet som anges i provregler/-

direktiv för respektive provform

**Ett prov som inhiberats samt orsak till inhibering anmäls på ett provprotokoll** i enlighet med direktiven för ifyllning av provprotokoll och med iakttagande av gällande terminlista.

Anmälningsavgiften återbetalas om man är tvungen att inhibera ett prov, om inte annat föreskrivs i direktiven för respektive provform.

## **ÄNDRINGSSÖKANDE INOM FINSKA KENNELKLUBBEN**

Gäller från 1.1.2007

### **A. ALLMÄNNT BESVÄRSFÖRFARANDE**

Bedömning som utförts enligt reglerna kan inte överklagas.

#### **Meningsskiljaktigheter**

##### **Prov, tävlingar och mentaltester:**

Meningsskiljaktigheter ska anmälas före provet, tävlingen eller testet avslutas, skriftligt med Kennelklubbens blankett till den domare eller överdomare som ansvarar för evenemanget. Denne bör, efter att ha satt sig in i frågan, sträva efter att genast avgöra den. Provet, tävlingen eller mentaltestet anses vara avslutat en timme efter att resultaten har offentliggjorts.

Om meningsskiljaktigheten inte anmäls under provet, tävlingen eller mentaltestet har besvärsrätten gått förlorad.

Provet överdomare ska redogöra för besvärsförfarandet för den som söker ändring.

#### **Besvärstid, besväravgift och fortsatta besvär**

En part som är missnöjd med ett beslut som fattats av ansvarig domare eller överdomare ska överklaga beslutet hos det kenneldistrikt som beviljat eller förordat provet, inom fjorton (14) dagar från den händelse som lett till överklagan. För bruksprovs del görs överklagan hos Suomen Palveluskoiraliitto, för vinthundprovs del hos Suomen Vinttikoiraliitto och för agilitytävlingars del hos Suomen Agilityliitto. Då ärendet behandlas ska utlåtande av alla berörda parter vara bifogade. Som part betraktas en person vars intressen beslutet gäller.

Besväravgiften är två (2) gånger deltagaravgiften. Besväravgiften ska bevisligen betalas till den som beviljat provet innan besvärstiden gått ut. Besväravgiften gäller inte för bedömning domare, bestyrelsen eller dess medlem.

Besväravgiften återbetalas när besväret slutgiltigt avgjorts och besväret ansetts vara befogat.

Kenneldistriktet, Suomen Palveluskoiraliitto, Suomen Vinttikoiraliitto och Suomen Agilityliitto ska avgöra ärendet inom sextio (60) dagar och beslutet ska ges för kännedom till den som överklagat per rekommenderat brev eller på annat bevisbart sätt. En part som är missnöjd med beslutet kan överklaga beslutet till Kennelklubbens styrelse inom sju (7) dagar räknat från den tidpunkt då kännedom om beslutet har erhållits.

Om mycket vägande skäl föreligger har Kennelklubbens styrelse rätt att ta ärendet till behandling, fastän det allmänna besvärsförfarandet inte skulle ha följts.

#### **Utställningar:**

Meningsskiljaktigheter som uppkommit på utställning ska meddelas skriftligt med Kennelklubbens blankett till en medlem i arrangerande utställningsbestyrelse. Denne bör, efter att ha satt sig in i ärendet, sträva efter att genast avgöra meningsskiljaktigheten. Om meningsskiljaktigheten inte anmäls under utställningen har besvärsrätten gått förlorad.

Medlem i utställningsbestyrelsen ska på begäran redogöra för praxis vid besvärsförfarandet åt den som besvärar sig.

### **Besvärstid och besväravgift**

En part som är missnöjd med ett beslut som fattats av en medlem i utställningsbestyrelsen ska överklaga beslutet skriftligt hos utställningsbestyrelsen inom sju (7) dagar från den händelse som lett till överklagan. Då ärendet behandlas ska utlåtande av alla berörda parter vara bifogade. Som part betraktas en person vars intressen eller avgörande beslutet gäller.

Besväravgiften är två (2) gånger den billigaste ordinarie anmälningsavgiften. Besväravgiften ska bevisligen betalas till provbestyrelsen innan besvärstiden gått ut.

Besväravgiften återbetalas när besväret slutgiltigt avgjorts och besväret ansetts vara befogat.

Besväravgiften gäller inte för domare, bestyrelsen eller dess medlem.

Utställningsbestyrelsen ska avgöra ärendet inom trettio (30) dagar från besvärsskriftens ankomst. Beslutet ska tillställas den som överklagat per rekommenderat brev eller på annat bevisbart sätt.

### **Fortsatta besvär**

En part som är missnöjd med ett beslut som fattats av utställningsbestyrelsen kan överklaga beslutet skriftligt hos det kenneldistrikt som beviljat eller förordat utställningen, inom sju (7) dagar efter att ha erhållit kännedom om beslutet.

Besvär som gäller rasföreningars specialutställningar riktas till Kennelklubbens styrelse. Kenneldistriktet ska avgöra ärendet inom sextio (60) dagar och beslutet ska ges för

kännedom till den som besvärat sig per rekommenderat brev eller på annat bevisbart sätt.

En part som är missnöjd med beslutet kan överklaga beslutet till Kennelklubbens styrelse inom sju (7) dagar räknat från den tidpunkt då kännedom om beslutet har erhållits. Om mycket vägande skäl föreligger har Kennelklubbens styrelse rätt att ta ärendet till behandling, fastän det allmänna besvärsförfarandet inte skulle ha följts.

### **B. ANSPRÅK PÅ RÄTTELSE**

Ifall man på utställning eller i prov eller tävling upptäcker att det har skett ett fel som strider mot reglerna, finns det möjlighet att yrka på rättelse även efter att besvärstiden gått ut. Rättelseyrkan görs av specialklubben, utställningsbestyrelsen, ansvariga domaren för provet, tävlingen eller mentaltestet eller kenneldistriktet på grundval av respektive övervakningsskyldigheter.

Rättelseyrkan riktas till Kennelklubbens styrelse.

Den ska göras inom ett (1) år från att utställningen, provet eller tävlingen har hållits och skickas för kännedom till den instans som beviljat tillstånd.

Hundägaren ska följa det allmänna besvärsförfarandet.

Om mycket vägande skäl föreligger har Kennelklubbens styrelse rätt att ta ärendet till behandling, fastän förfarandet för att göra anspråk på rättelse inte skulle ha följts.



## Muutoksenhakumenettely Anhållan om ändring

Täytä lomake tekstaten - Vår god och texta

### Ilmoitus erimielisyydestä • Anmälan om meningsskiljaktighet

Paikka - Plats	Päivämäärä - Datum
Järjestäjä - Arrangör	
Tapahtuma - Tillställning <input type="checkbox"/> Näyttely - Utställning <input type="checkbox"/> Koe - Prov	Koemuoto - Provform
Koiran nimi - Hundens namn	Rek.nro - Reg.nr.
Ilmoitan erimielisyyteni yllä mainitussa tapahtumassa seuraavasti - Jag anmäler mitt missnöje i ovan nämnda tillställning enligt följande:	
Nimi - Namn	Allekirjoitus - Underskrift
Lähiosoite - Näradress	Postinumero ja -toimipaikka - Postnummer och -anstalt
Puhelin - Telefon	Sähköposti - E-post

### Muut asianosaiset yhteystietoineen - Kontaktppgifter till andra berörda i ärendet

--

### Ratkaisu - Beslut Näyttelytoimikunnan jäsenen/ylituomarin ratkaisu - Beslut av utställningskommittés medlem/överdomaren

Ratkaisijan nimi - Beslutfattarens namn	Allekirjoitus - Underskrift
Lähiosoite - Näradress	Postinumero ja -toimipaikka - Postnummer och -anstalt
Puhelin - Telefon	Sähköposti - E-post

Tähän päätökseen tyytymättömän on tehtävä valitus kirjallisesti; kokeissa kokeen myöntäjälle 14 vuorokauden kuluessa ja näyttelyissä näyttelytoimikunnalle 7 vuorokauden kuluessa. - Missnöjd med detta beslut skall avge skriftligt besvär, för prov till provets beviljande instans inom 14 dygn och vid utställning till utställningskommittén inom 7 dygn.

Suomen Kennelliitto -  
Finska Kennelklubben ry.

Kamreerintie 8  
Kamrerisvägen 8

02770 ESPOO  
02770 ESBO

Puh./Tfn +358 (0)9 887 300  
Fax +358 (0)9 8873 0331

The Finnish Kennel Club  
www.kennelliitto.fi

# VACCINATIONSBESTÄMMELSER

(Godkänt av styrelsen 12.12.2019, gäller från 1.2.2020)

På hundutställningar, -prov och -tävlingar samt vid andra större hundevenemang (senare evenemang) följs nedanstående vaccinationsbestämmelser som är godkända av Finska Kennelklubbens styrelse. Arrangören av en ovan nämnd evenemang är skyldig att kontrollera att vaccinationsbestämmelserna följs. Ur vaccinationsintyget ska framgå hundens entydiga id-uppgifter samt, i enlighet med vaccinets produktresumé, sista giltighetsdag för det vaccin hunden har fått. För att en hund ska få närvara vid evenemang ska följande vaccinationer vara i kraft:

## **Vaccination mot valpsjuka, parvodiarré och smittsam leverinflammation:**

Hunden ska vara vaccinerad mot valpsjuka, parvodiarré och smittsam leverinflammation minst två gånger. Boosterdos ska ges minst 21 dygn (tre veckors karenstid) före evenemanget. Vaccinationen för en hund som fått boosterdos när den är yngre än ett år är giltigt i ett år. Boosterdoser som getts när hunden är ett år gammal eller äldre är giltiga i enlighet med vaccinets produktresumé.

## **Rabiesvaccination:**

Vid tidpunkten för evenemanget ska minst 21 dygn (tre veckors karenstid) ha gått sedan hundens första rabiesvaccination.

Om hunden har vaccinerats mot rabies före ett års ålder är vaccinationen i kraft ett år. Vaccinationer som hunden har fått i minst ett års ålder är giltiga enligt vaccinets produktresumé.

Karenstid vid förnyande av vaccinationer mot valpsjuka, parvodiarré, smittsam leverinflammation och rabies som slutat gälla:

Om hundens vaccination har slutat gälla, bör vaccinationen i samtliga fall förnyas minst 21 dygn före evenemanget (tre veckors karenstid).

## **Uträkning av karenstid**

Hunden kan delta i evenemang dagen efter att karenstiden tagit slut, dvs. på den 22:a dagen efter vaccineringen.

*Ytterligare anvisningar för hundägare och veterinärer:*

*(veterinären kan från fall till fall rekommendera även ett annat vaccinationsprogram)*

*Hunden bör ha ett vaccinationsintyg (uppgift om vaccination i Omakoira-appen, vaccinationskort eller sällskapsdjurspass) med uppgifter om vaccinets sista giltighetsdatum, hundens id-uppgifter och föregående vaccinationer.*

*Veterinären ska anteckna i vaccinationsintyget den sista giltighetsdagen för det vaccin som getts åt hunden.*

*Det rekommenderas att en hund får sin första vaccination mot valpsjuka, parvodiarré, smittsam leverinflammation och kennelhosta (fyrvärdigt vaccin eller trevärdigt vaccin och vaccin mot kennelhosta) när den är 12 veckor gammal. Boosterdos ges 4 veckor efter den första vaccinationen. En valp vaccineras mot rabies tidigast när den är 4 månader gammal. Veterinärens anteckningar om tidigare vaccinationer ska finnas i sällskapsdjurspasset eller i ett vaccinationsintyg av annat slag. Deltar hunden i evenemang rekommenderas det att vaccinationen mot kennelhosta förnyas årligen.*

*För hundar som kommer från utlandet gäller, utöver Kennelklubbens vaccinationsbestämmelser, även Livsmedelsverkets gällande direktiv.*

*OBS! Kennelklubbens vaccinationsbestämmelser kan avvika från de vaccinationsbestämmelser som gäller vid införsel. Gällande krav för införsel kan kontrolleras t.ex. på Livsmedelsverkets webbplats.*

## Bestämmelser om smittsamma sjukdomar

Om en hund insjuknar i valpsjuka, parvodiarré, smittsam leverinflammation, kennelhosta eller liknande luftvägs- eller magtarminfektion, kan den inte närvara vid evenemang före den har varit symptomfri i minst två veckor. Begränsningen gäller också symptomfria hundar som bor i samma hus/håll. Parasitinfektioner ska behandlas ändamålsenligt innan hunden kan närvara vid evenemang.

## VACCINATIONSPROGRAM

Vaccin	"Vaccinationsprogram för valpar", Valpens ålder			Vaccinationsintervall i fortsättningen
	12 veckor	16–20 veckor	12–13 månader	
valpsjuka + smittsam hepatit	x	x	x	3 år
parvo	x	x	x	1–2 år
rabies *		x	x	3 år

Vaccineringsprogrammet i tabellen är upplagt enligt rekommendationerna.  
Om en hund tas utomlands måste naturligtvis bestämmelserna i destinationslandet följas.

REKOMMENDATION AV EELA (2005): det rekommenderas att vaccin av olika slag inte ges samtidigt. Intervallet när det gäller levande vaccin ska helst vara fyra veckor. Minst två veckor ska gå mellan vaccinationerna.

## GRANSKNING AV ID-MÄRKNING PÅ UTSTÄLLNINGAR, PROV OCH TÄVLINGAR

Id-märkning är obligatoriskt för alla hundar som deltar i officiella utställningar, prov, tävlingar och tester (senare evenemang). Då hunden anmäls till evenemanget förbinder sig ägaren att efterfölja de regler och direktiv som gäller för evenemanget i fråga.

Arrangören av evenemanget granskar id-märkningen.

Id-märkningen kontrolleras i första hand från hundens registreringsbevis före bedömningen / prestationen.

Om hunden har ett mikrochip som inte kan läsas med de vanligaste avläsarna, ska hundägaren ha med sig en avläsare med vilken hundens mikrochip kan läsas.

Om det vid kontrollen påträffas en hund som saknar id-märkning, bör arrangören avstänga hunden från respektive evenemang.

**En otydlig tatuering eller ett mikrochip som inte fungerar hindrar hunden från att delta i evenemanget.**

### FINSKA KENNELKLUBBENS DIREKTIV OM GRANSKNING AV HUNDENS ID-MÄRKNING (summering)

***Id-märkning har konstaterats effektivt förebygga att hundar försvinner, gör att bortsprungna hundar hittas enklare och hindrar att hundar, som drabbats av ärftliga sjukdomar, används ohederligt i avel. Med id-märkning går det att konstatera att en hund som deltar i en utställning eller tävling är den samma som anges i registreringsbeviset.***

Enligt beslut av Kennelklubbens fullmäktige ska en hund vara id-märkt då den deltar i utställningar och prov samt när den undersöks för ärftliga sjukdomar (PEVISA). I överensstämmelse med internationell praxis har Finska Kennelklubben öppnat ett id-register (FIX) för oregistrerade hundar. Om en hund har id-märkts med chip eller tatuering i sitt ursprungsland, antecknas detta i Kennelklubbens databas.

#### **VEM FÅR ID-MÄRKA?**

- A. Veterinärer
- B. Personer som fått officiell fullmakt av Kennelklubben att id-märka hundar

Kennelklubben utbildar tillsammans med kenneldistrikt id-märkare i enlighet med av

styrelsen godkända direktiv för utbildning, auktorisering och uppföljning av id-märkare.

#### **MÄRKNINGSMETOD**

Id-märkningen görs antingen så att ett registernummer, med en bokstav som anger årtalet, tatueras på hunden, i första hand på vänstra ytterörats insida, eller så att hunden förses med ett implantat i form av ett mikrochip.

#### **AVLÄSNING AV MIKROCHIP OCH TATUERINGSPLATSER**

Tatuering görs på insidan av (vänstra) ytterörat, i ljumskvecket eller på läppen. Märkingen görs med svart, grönt eller vitt bläck. Om hundens öra är starkt pigmenterat, rekommenderas grönt tatueringsbläck eftersom den gröna färgen syns bäst på mörk hud. För bättre läsbarhet kan hundar med stark hårväxt rakas på tatueringens plats, helst dagen innan, dock så att huden inte skadas. Vid avläsningen kan läsbarheten förbättras med en ljuskälla (ficklampa t.ex.) som belyser örat från in- eller utsidan.

Utländska hundar kan vara märkta i högra örat, i båda öronen, i ett hudveck etc.



# DIREKTIV FÖR ARRANGEMANG AV DISTRIKTMÄSTERSKAPSPROV I KENNELDISTRIKT

Godkänt av Kennelklubben 27.10.2021 Gäller från 1.1.2022.

## ANORDNANDE AV PROV

Distriktsmästerskapstävlingar genomförs i den högsta klassen av den enskilda provformen och mästerskapet tas av den hund som uppnått det högsta poängtalet som berättigar till ett godkänt resultat.

För att ta mästerskapet i bruksprov ska hunden uppnå ett resultat som berättigar till utbildningstecken.

I prov med endast en klass ska samtliga deltagande hundar ha tagit det högsta priset i respektive provform minst en gång före den sista anmälningdagen till distriktsmästerskapet.

## TIDPUNKT

Det rekommenderas att distriktsmästerskapsprov arrangeras varje år, helst före Finska Mästerskapstävlingar. Det bör eftersträvas att prov inom samma provform arrangeras vid samma tidpunkt.

## RÄTT ATT DELTA

Deltagaren ska vara medlem i Kennelklubben eller medlem i kenneldistriktets medlemsförening. En hundägare eller hundens fodervärd som vid tidpunkten för anmälan (sista anmälningdagen) är bofast inom distriktet, kan tävla om distriktsmästerskap oberoende av hemorten av den föreningen hen representerar. En hund med flera ägare tävlar om mästerskapet i det kenneldistrikt där hunden huvudsakligen är placerad i. En hund kan årligen tävla om endast ett distriktsmästerskap.

I lagtävlingar avgörs rätten att delta enligt hemorten för den förening som utser laget.

En hund som vunnit distriktsmästerskapet har rätt att försvara sin titel vid följande års distriktsmästerskapsprov. Ifall kenneldistriktets mästerskapsprov samtidigt är ett uttagnings- eller kvalprov till Finska Mästerskapstävlingar, deltar den hund som försvarar sin titel med full rätt också i detta uttagnings- eller kvalprov.

## KVALIFICERING

Inom bruksprov har Palveluskoiraliitto, inom prov för vinthundar Vinttikoiraliitto och inom övriga prov kenneldistriktet rätt att fastställa kvalificeringsgrunder för distriktsmästerskapsprov så att dessa motsvarar regionala behov, med iakttagande av reglerna för respektive provform.

Villkoren för kvalificering ska uppfyllas senast på den sista anmälningdagen.

## ÖVRIGA DIREKTIV

Kenneldistrikt, specialklubbar och förbund kan lägga fram förslag till direktiv, vars syfte är att fastställa hur mästerskapet avgörs om flera tävlande uppnår samma resultat.

## ÄNDRINGAR

Ändringar till dessa direktiv görs av Kennelklubbens styrelse.

# CHAMPIONATBESTÄMMELSER I FINLAND 2022

(Kontrollera alltid gällande Championatbestämmelser)

## GEMENSAMMA KRAV FÖR ALLA RASER

Championatansökan ska göras senast fem (5) år efter att hunden uppnått det sista championatberättigande resultatet. Efter det beviljas championatet inte längre. (Fullm. 22.11.2020)

För championat som beviljas vid prov och tävling krävs att hunden tilldelats minst kvalitetspriset good på utställning som godkänts av FCI:s medlems- eller samarbetsland efter att hunden uppnått åldern 15 månader. (Fullm. 30.5.21)

### Finskt Utställningschampionat (FI UCH)

Minst tre certifikat från utställning i Finland av tre olika prisdomare. Minst ett av certifikaten ska ha tagits efter att hunden fyllt 24 månader. Därtill kan krävas rasspecifika provmeriter. Ändringen träder i kraft 1.6.2011. (Fullm. 29.5.11) De i championatbestämmelserna angivna kraven på provmeriter är minimikrav.

Som provmeriter som krävs till FI UCH godkänns provresultat i rastypiska prov tagna i nordiska länder för en hund som är i finsk ägo eller innehas av en finländare. (Fullm. 24.11.07)

### Finskt Agilitychampionat (FI ACH)

En hund kan tilldelas Finskt Agilitychampionat om den i agilitytävling i högsta nivåklass tagit tre agilitycertifikat utdelade av tre olika agilitydomare.

En utländsk hund kan tilldelas Finskt Agilitychampionat, om den i det egna landet är agilitychampion och om den i Finland tar agilitycertifikat i agilitytävling i högsta nivåklass. (Fullm. 23.11.19)

### Finskt Hoppchampionat (FI ACH-H)

En hund kan tilldelas hoppchampionat om den i agilitytävling i högsta nivåklass tagit tre hoppcertifikat utdelade av tre olika agilitydomare.

En utländsk hund kan tilldelas Finskt Hoppchampionat, om den i det egna landet är hoppchampion och om den i Finland tar hoppcertifikat i agilitytävling i högsta nivåklass. (Fullm. 23.11.19)

### Finskt Viltspårchampionat (FI SCH)

En hund tilldelas viltspårchampionat om den har tre gånger tagit 1:a pris i segrarklass i viltspårprov, utdelade av minst två olika domare. (Fullm. 31.5.08)

### Heelwork to Music (FI HDCH-HTM)

En hund tilldelas hunddanschampionat (FI HDCH-HTM) när den har tagit tre (3) hunddanschertifikat i tävlingar i Heelwork to Music. Minst sex (6) månader ska ha förflutit mellan det första och det tredje certifikatet. (Fullm. 23.11.19)

### Freestyle FI HDCH-FS

En hund tilldelas hunddanschampionat (FI HDCH-FS) när den har tagit tre (3) hunddanschertifikat i tävlingar i Freestyle. Minst sex (6) månader ska ha förflutit mellan det första och det tredje certifikatet. (Fullm. 23.11.19)

### Finskt Brukschampionat (FI BCH)

Utöver krav på utställningsresultat tillkommer krav på rasspecifika provmeriter. Alla provresultat som berättigar till finskt prov- eller tävlingschampionat som beviljas av Finska Kennelklubben ska ha tagits i Finland. (Fullm. 27.5.12)

### Finskt Brukschampionat i bruksprov

*(Raser med rätt att delta i bruksprov har märkts med \*)*

3 x första pris i högsta klass inom samma bruksprovs- eller räddningshundgren, alternativt minst betyget "mycket god" med minst 90 % av maximipoängen, tagna över minst två olika kalenderår och av minst två olika domare. (Fullm. 23.11.19)

Beviljade championat antecknas skilt för varje provform enligt följande:

Nationellt räddningshundprov FI BCH-PEKO  
Internationellt sökprov för brukshundar FI  
BCH-RH-FL  
Internationellt spårprov för brukshundar FI  
BCH-RH-F  
Internationellt ruinsökprov för brukshundar FI  
BCH-RH-T  
Spårprov för brukshundar FI BCH-PKJ  
Sökprov för brukshundar FI BCH-PKH  
Kombiprov för brukshundar FI BCH-PKE  
Rapportprov för brukshundar FI BCH-PKV  
Skyddprov för brukshundar FI BCH-IGP  
Mondioring FI BCH-MR  
Specialspårprov FI BCH-IFH  
Internationellt spårprov FI BCH-IGP-FH

### **Finskt Brukschampionat (älgspårprov) (FI BCH-VAHI)**

2 x godkänt resultat i spårprov på skadat hjortdjur och 1 x godkänt resultat i älgspårprov. En hund som tagit de provresultat som krävs för championatet får inte längre delta i prov. (Fullm. 26.11.06)

### **Finskt Jaktchampionat (FI BCH-LUT och FI BCH-LUME)**

För att erhålla jaktchampionat ska en hund ta två godkända resultat, utdelade av två olika domare, i jaktprov för grythundar, titeln antecknas FI BCH-LUME. En hund som redan tagit de resultat som krävs för FI BCH-LUME får inte längre delta i jaktprov för grythundar. Ifall hunden tar grytchampionat, betecknas detta FI BCH-LUT. Därmed betecknas titlarna för en hund som tagit både gryt- och jaktchampionat FI BCH-LUT FI BCH LUME. (Fullm. 5.5.05)

### **Noseworkchampionat (NW)**

3 x resultat med 100 poäng i högsta klass utan felpoäng inom samma sökform i Nosework-prov, av minst två olika domare. (Fullm. 28.11.21)

Beviljade championat antecknas skilt för varje provform inom Nosework enligt följande:

Prov som omfattar alla sökformer FI NW-KEK  
Inomhussök FI NW-S  
Behållarsök FI NW-L  
Fordonssök FI NW-A  
Utomhussök FI NW-U

### **Finskt Vallhundschampionat (FI VallH-CH)**

För att beviljas vallhundschampionat måste hunden tre gånger ta första pris i vallhundsprov i högsta klass, bedömd av två olika domare. (Fullm. 30.11.08)

### **Finskt Rallylydnadschampionat (FI RLCH)**

Hunden beviljas Finskt Rallylydnadschampionat då den har tagit tre resultat på minst 95 poäng i mästartklass, av minst två olika domare. (Fullm. 23.11.14)

### **Nordiskt brukschampionat (NORD BCH)**

En hund som sedan tidigare har uppnått prov- eller tävlingschampionat i tre olika nordiska länder (Danmark, Finland, Island, Norge eller Sverige) beviljas Nordiskt prov- eller tävlingschampionat i respektive prov- eller tävlingsform. Nordiskt brukschampionat kan ansökas fr.o.m. 1.1.2010. Championat som tagits före det godkänns som hundens meriter. (Fullm. 21.5.09, 27.5.12)

### **Nordic Show Champion (NORDIC UCH) (NKU 12.10.16)**

Beviljas hund som erhållit tre Nordic Show certifikat från tre olika Nordiska länder, utdelade av tre olika domare. Minst ett av Nordic Show certifikaten ska ha utdelats efter att hunden uppnått åldern 24 månader. Hunden ska vara nationell utställningschampion i det land där den är registrerad för att erhålla titeln NORDIC UCH.

### **Finskt Lydnadschampionat (FI LCH)**

En hund beviljas lydnadschampionat då den tagit tre gånger första pris i lydnadsprov i elitklass av minst två olika prisdomare.

### **Finskt Vattenräddningschampionat (FI VRCH)**

En hund beviljas vattenräddningschampionat då den tre gånger tagit första pris i vattenräddningsprov i segrarklass, av minst två olika överdomare. (Fullm. 26.5.19)

### **Finskt Dragchampionat (FI DCH)**

En hund beviljas dragchampionat om den har minst tre gånger vunnit en sträcka på 10 kilometer i herr- eller damklass i nordic style eller uppnått en tid som är högst 10 % långsammare än vinnartiden i resp. klass. Minst 4

ekipage ska delta i tävlingsklassen. Resultaten ska tas över minst två tävlingssäsonger. Hunden ska dessutom ha avlagt ett godkänt behörighetsprov (PAKK). (Fullm. 25.5.14)

**Provmeriter som krävs till utställningschampionat kan erhållas också i andra nordiska länder. Huruvida provmeriter tagna i andra länder beaktas vid beviljandet av utställningschampionat avgörs av Kennelklubben på förslag av den instans som handhar respektive provform. Utställningsresultat som krävs till övriga championat kan erhållas på utställningar som är godkända av kennelorganisationer i av FCI godkända länder. (Fullm. 29.5.16)**

**Av en hund som har tagit utställningschampionat i något annat land efter 24 månaders ålder krävs endast ett certifikat i Finland samt eventuella tilläggskrav. Ett eventuellt certifikat hunden har erhållit i Finland i under 24 månaders ålder berättigar till Finskt utställningschampionat. Ändringen träder i kraft 1.1.2011. (Fullm. 29.5.11)**

**Ett provresultat, som tagits utomlands av en hund med utländsk ägare/innehavare, godkänns som det provresultat som krävs för FI UCH-titeln endast om respektive resultat tagits i ett prov som är underställt en kennelorganisation godkänd av FCI och om provet motsvarar det rastypiska provet som krävs för rasen i Finland. Vid anhållan om championat hos Kennelklubben ska ett av FCI godkänt Working Class Certificate (WCC) bifogas. (Fullm. 24.11.07)**

**Av en hund, som sedan tidigare tagit prov eller tävlingschampionat i ett annat land, krävs i respektive prov- eller tävlingsform endast ett championatberättigande resultat i högsta klass i Finland samt eventuella tilläggskrav. (Fullm. 27.11.04, 27.5.12)**

**Anhållan om finska och internationella championat görs skriftligt hos Finska Kennelklubben. Anhållan om utländska championat görs hos kennelorganisationen i respektive land. Ändringen träder i kraft 1.1.2005. (Fullm. 27.11.04)**

**Alla brukshundraser kan erhålla Finskt utställningschampionat även med följande bruksprovresultat tagna i Sverige eller Norge: "GK lkl, uppfl. hkl" eller "tjänstehundcert", "gk bruksprov- kvalifikation vid draghundsprov", "gk vallhundsprov vid lokalprov". Andra godtagbara provresultat: IPO-prov eller SchH-prov.**

## **SAMMANFATTNINGAR:**

### **INTERNATIONELLT UTSTÄLLNINGSCHAMPIONAT (C.I.B)**

#### **A. Raser utan krav på arbetsmerit**

För att erhålla internationellt utställningschampionat (C.I.B) ska hunden få fyra CACIB utdelade i tre olika länder och av tre olika domare, oberoende av antalet hundar i rasen. Minst ett år och en dag ska ha förflutit mellan första och sista CACIB, t.ex. 1.1.2001–1.1.2002.

#### **B. Raser med krav på arbetsmerit**

För att erhålla internationellt utställningschampionat ska hunden få 2 x CACIB utdelade i två länder och av två olika domare, oberoende av antalet hundar som deltagit i utställningen. Minst ett år och en dag ska ha förflutit mellan första och sista CACIB, t.ex. 1.1.2011–1.1.2012.

FCI kräver dessutom arbetsmerit. Hunden ska ha uppnått godkänt resultat i nationellt rastypiskt prov (ett prov där man tävlar om nationellt arbetscertifikat CACT = resultat som berättigar till arbetschampionat) i ett land som är medlem i eller partner av FCI. Provets tidpunkt saknar betydelse. Särskilda krav för enskilda raser anges i FCI:s internationella championatregler.

### **INTERNATIONELLT UTSTÄLLNINGSCHAMPIONAT UTAN KRAV PÅ ARBETS-MERIT (C.I.E)**

För att erhålla internationellt utställningschampionat utan krav på arbetsmerit (C.I.E) ska hunden få fyra CACIB utdelade i tre olika länder och av tre olika domare, oberoende av antalet hundar i rasen. Minst ett år och en dag ska ha förflutit mellan första och sista CACIB, t.ex. 1.1.2001–1.1.2002.

Obs! Följande raser kan inte erhålla internationellt utställningschampionat om hundägaren bor i Norge, Sverige eller Finland:

#### FCI 5

norsk älghund grå, jämthund, karelsk björnhund, norsk älghund svart, norrbottenspets, finsk spets

#### FCI 6

drever, dunkerstövare, haldenstövare, hamiltonstövare, hygenstövare, schillerstövare, smålandsstövare, finsk stövare

### **INTERNATIONELLT BRUKS- /JAKTCHAMPIONAT (C.I.T)**

För att erhålla internationellt bruks-/ jaktchampionat ska hunden få 2 x CACIT (inter-

nationellt certifikat i bruks-/jaktprov) i bruks-/jaktprov som godkänts av FCI (=prov där FCI:s internationella regler tillämpas) av två olika domare utdelade i ett eller flera länder. Därtill krävs att respektive CACIT har tagits med resultat som berättigar till första pris. Dessutom krävs att hunden i minst 15 månaders ålder har fått minst kvalitetspriset "very good" på en internationell utställning godkänt av FCI, oberoende av antalet hundar som ställts ut, eller i länder där detta kvalitetspris inte är i bruk, minst 2:a pris i bruksklass, öppen klass eller unghundsklass.

Särskilda krav för enskilda raser anges i FCI:s internationella championatregler.

## **UTBILDNING OCH BEHÖRIGHET AV PRISDOMARE OCH ÖVERDOMARE SAMT VERKSAMHET**

Godkänt i Kennelklubben 5.3.2013. Ändring 19.1.2019

**Detta är Finska Kennelklubbens allmänna direktiv. Ytterligare direktiv för enskilda prov- och tävlingsformer ingår i reglerna eller direktiven för respektive prov- eller tävlingsform.**

### **PRISDOMARE**

#### **I UTBILDNING AV PRISDOMARE**

Målsättningen är att utbilda behöriga och ansvarsmedvetna prisdomare.

#### **II KRAV SOM STÄLLS PÅ PRISDOMARE**

En person som har för avsikt att bli prisdomare ska vara invigd i användningen av raserna i respektive prov- och tävlingsform före domarutbildningen inleds. Dessutom ska hen uppfylla eventuella övriga krav för respektive prov- eller tävlingsform.

Hen ska till sin karaktär och omdömesförmåga vara lämplig för uppdraget och ha tillräckligt god fysisk kondition för uppdraget.

Den domare som ansvarar för bedömningen (gruppdomare) ska vara en person som fyllt 18 år. Om det i bedömningen används flera domare kan den andra domaren i gruppen vara en 15 år fylld person med rätt att bedöma.

Personen ska uppfylla de krav på medlemskap som ställs i regler eller direktiv för respektive prov- och tävlingsform.

- III UTBILDNING**
- A. ANSÖKNING AV TILLSTÅND FÖR OCH ANORDNANDE AV DOMARKURS**
- B. KURSPROGRAM OCH UTBILDNING**

**C. KOMPETENSFÖRKLARING AV DOMARE**  
**D. FORTSATT OCH KOMPLETTERANDE UTBILDNING FÖR DOMARE**

**A. ANSÖKNING AV TILLSTÅND FÖR OCH ANORDNANDE AV DOMARKURS**

Kurser arrangeras av kenneldistrikt och medlemsföreningar i kenneldistrikt, specialklubbar samt grenförbund och medlemsföreningar i grenförbund.

Kurser ansöks hos kenneldistrikt eller grenförbund med iakttagande av Kennelklubbens gällande direktiv.

Före kursen hålls annonseras den i Kennelklubbens publikationer och vid behov av specialklubbar samt grenförbund.

**B. KURSPROGRAM OCH UTBILDNING**

Kursdeltagaren är skyldig att på förhand ta del av kursmaterialet. Materialet fås av kursarrangören. Ansökan om delta i kursen görs av den intresserade själv eller av en medlemsförening där hen är medlem i, om inte annat har bestämts för respektive provform.

Som kursledare och deras reserver kan verka överdomare för respektive prov- eller tävlingsform, om inte annat anges i regler eller direktiv för respektive prov- eller tävlingsform.

Specialklubbar och grenförbund ska ta fram utbildningsdirektiv och kursprogram för varje prov- och tävlingsform. Undervisningen och den praktiska delen genomförs enligt dessa.

Elevtjänstgöringar och tidsfrister inom vilka dessa ska utföras definieras närmare i direktiven för enskilda provformer. Ett intyg eller ett aspirantkort ges till de kursdeltagare som avlagt kursen godkänt.

Efter godkänd kurs avlägger domaraspiranten ett i direktiven fastställt antal aspiranttjänstgöringar i samband med prov.

På dessa aspiranttjänstgöringar ska hunden kunna bedömas avseende samtliga väsentliga egenskaper / prestationer.

**C. KOMPETENSFÖRKLARING AV DOMARE**

Aspirantkortet används som blankett för ansökan om domarbehörighet. I aspirantkortet bör anges alla de uppgifter som ombes i kortet.

Prisdomarkortet beviljas till en 15 år fylld person, som är medlem i Finska Kennelklubben eller i dess medlemsförening, av kenneldistriktet för personens bostadsort.

Inom bruksprov beviljas kortet av Suomen Palveluskoiraliitto och inom prov för vinthundar av Suomen Vinttikoiraliitto. En prisdomare anses vara behörig när hen har beviljats rätt att bedöma inom respektive provform.

**D. FORTSATT OCH KOMPLETTERANDE UTBILDNING FÖR DOMARE**

Syftet med utbildningen är att förenhetliga bedömningen i prov och tävlingar samt att hålla domarna à jour med utvecklingen inom den egna grenen.

**1. DELTAGANDE I FORTSATT OCH KOMPLETTERANDE UTBILDNING**

Prisdomaren är skyldig att hålla sig à jour i sina domaruppdrag för att hen ska kunna bli tilldelad nya uppdrag.

Prisdomaren ska tjänstgöra som domare, delta i fortsatt och kompletterande utbildning eller verka som hundförare eller tävlande i respektive prov- eller tävlingsform i enlighet med direktiv som fastställts av specialklubbar och grenförbund.

Specialklubbar och grenförbund bör fastställa i sina direktiv hur en domare som förlorat sin rätt att bedöma återfår densamma.

Specialklubbar och grenförbund fastställer krav på kompletterande utbildning i samband med ändring av regler.

Granskning av domarnas bedömningsrätt och behörighet åligger provbestyrelsen och provets överdomare.

## **2. ANORDNANDE AV FORTSATT OCH KOMPLETTERANDE UTBILDNING**

Kurser arrangeras av kenneldistrikt och medlemsföreningar i kenneldistrikt, specialklubbar samt grenförbund och medlemsföreningar i grenförbund.

Kurser ansöks hos kenneldistrikt eller grenförbund med iakttagande av Kennelklubbens gällande direktiv. Deltagande i fortsatt och kompletterande utbildning antecknas i domarkortet.

## **ÖVERDOMARE**

### **I DIREKTIV FÖR UTBILDNING OCH KOMPETENSFÖRKLARING AV ÖVERDOMARE**

Målsättningen är att utbilda behöriga och ansvarsmedvetna överdomare.

### **II KRAV SOM STÄLLS PÅ DEN SOM HAR FÖR AVSIKT ATT BLI ÖVERDOMARE**

Personen ska vara medlem i Finska Kennelklubben. Eventuella övriga krav på medlemskap fastställs i reglerna för respektive prov- eller tävlingsform.

Den som har för avsikt att bli överdomare ska till sin karaktär och omdömesförmåga vara lämplig för uppdraget. Personen bör förstå vad en av Kennelklubben beviljad överdomarbehörighet förutsätter av hen i all kennelverksamhet: som hundförare, tävlande, bedömande domare, tränare, osv.

Hen ska ha tillräckligt god fysisk kondition och mentala egenskaper för uppdraget.

En person som söker in till utbildningen är ansvarig provfunktionär inom respektive provform och har deltagit i arrangemang av prov eller tävlingar.

Hen ska kunna utbilda domare och provfunktionärer.

Specialklubbar och grenförbund fastställer tilläggskrav för enskilda prov- eller tävlingsformer i sina utbildningsdirektiv.

Personer som uppfyller ovan nämnda krav antas till grundkursen av deras respektive kenneldistrikt, antingen på förslag av kenneldistriktet själv eller någon annan medlemsförening i Kennelklubben.

Inom bruksprov antas kursdeltagare av Suomen Palveluskoiraliitto.

## **III UTBILDNINGENS INNEHÅLL**

### **A. ANORDNANDE AV ÖVERDOMARKURS**

### **B. UTBILDNING AV NYA ÖVERDOMARE**

### **C. ANSÖKAN OM ÖVERDOMARBEHÖRIGHET OCH KOMPETENSFÖRKLARANDE**

### **D. FORTSATT OCH KOMPLETTERANDE UTBILDNING FÖR ÖVERDOMARE**

#### **A. ANORDNANDE AV ÖVERDOMARKURS**

Överdomarkurser arrangeras av specialklubbar, grenförbund och Finska Kennelklubben. En kommande kurs ska annonseras så att den sökande har möjlighet att i tid skaffa sig de kompetenser som krävs för deltagande. Annons till exempel ett år före kursen.

Före kursen hålls annonseras den i Kennelklubbens, specialklubbars eller i grenförbunds publikationer.

## **B. UTBILDNING AV NYA ÖVERDOMARE**

Som bevis på avlagda utbildningsfaser använder överdomaraspiranten en av Kennelklubben godkänd blankett för ansökan om överdomarbehörighet i alla skeden av utbildningen.

Utbildningen indelas i fyra faser:

1. Specialklubbens eller grenförbundets preparationskurs
2. Grundkurs för överdomare, arrangeras av kenneldistrikt (distriktsutbildare/överdomare)
3. Specialiseringsutbildning för överdomarskap inom respektive provform, arrangeras av specialklubb eller grenförbund
4. Provbedömningar och eventuella elevtjänstgöringar i enskild provform

### **1. SPECIALKLUBBENS ELLER GRENFÖRBUNDETS FÖRBEREDANDE UTBILDNING**

Den som har för avsikt att bli överdomare bör delta i en förberedande utbildning och ett inträdesprov, ifall sådana arrangeras för respektive prov- eller tävlingsform. Förberedande utbildning och inträdesprov anordnas enligt direktiv som getts av respektive kenneldistrikt, specialklubb eller grenförbund.

Specialklubbar och grenförbund bör i sina utbildningsdirektiv fastställa minimierfarenheten som förutsätts av en person som har för avsikt att bli överdomare.

Specialklubbar och grenförbund bör i sina utbildningsdirektiv också fastställa eventuella elevtjänstgöringar och inträdesprov som ska avläggas på förhand.

### **2. GRUNDUTBILDNING FÖR ÖVERDOMARE, ANORDNAS AV KENNELDISTRIKT**

Grundkurs för överdomare arrangeras av kenneldistrikt.

På grundkursen går man igenom det av Kennelklubben godkända kursmaterialet för Grundkursen för överdomare.

Som utbildare på kursen verkar överdomare med omfattande kännedom om kennelvärlden, tillsammans med distriktsutbildare.

Uppgift om avlagd grundkurs antecknas i blanketten för ansökan om överdomarbehörighet.

### **3. SPECIALISERINGSUTBILDNING, ARRANGERAS AV SPECIALKLUBBAR ELLER GRENFÖRBUND**

Med hjälp av specialiseringsutbildningen bör överdomaraspiranten erhålla tillräckliga kunskaper i den prov- eller tävlingsform hen ämnar bli behörig i. Hen bör tillägna sig ett sätt att sköta sin uppgift som överensstämmer med regler och bedömningsdirektiv, för att slutresultatet ska vara rättvist och riktigt.

Specialklubbar eller grenförbund väljer aspiranter till specialiseringskursen bland de personer som fyller tilläggskraven för respektive prov- eller tävlingsform och som har avlagt grundkursen godkänt.

Som utbildare verkar överdomare som utsetts av specialklubb, grenförbund eller Kennelklubben och som anses ha tillräcklig kompetens och erfarenhet för nämnda uppdrag.

I specialiseringsutbildningen behandlas åtminstone följande frågor:

- klarläggande av särskilda detaljer i och tillämpning av prov- och tävlingsregler och bedömningsdirektiv
- direktiv för överdomare
- direktiv för provfunktionärer



- allmänna regler för respektive prov- eller tävlingsform
- provdokument för respektive prov- eller tävlingsform
- problemsituationer och hur dessa löses

I slutet av kursen ska ändamålsenliga sluttentamina avläggas godkänt. Uppgift om avlagd specialiseringsutbildning antecknas i blanketten för ansökan om överdomarbehörighet.

#### **4. PROVBEDÖMNINGAR OCH EVENTUELLA ELEVTJÄNSTGÖRINGAR**

Överdomaraspiranten ska godkänt avlägga ett för respektive prov- eller tävlingsform fastställt antal provbedömningar och elevtjänstgöringar.

Om provbedömningar krävs ska minst två (2) provbedömningar avläggas för minst två (2) erfarna överdomare, i prov som arrangeras av kenneldistrikt, specialklubb eller grenförbund.

Uppgift om avlagda provbedömningar och elevtjänstgöringar antecknas i blanketten för ansökan om överdomarbehörighet.

I utbildningsdirektiven för varje prov- och tävlingsform ska fastställas inom vilken tid provbedömningar eller elevtjänstgöringar ska avläggas.

#### **C. ANSÖKAN OM ÖVERDOMARBEHÖRIGHET OCH KOMPETENSFÖRKLARANDE**

Ansökan görs av domaraspiranten, på blanketten för ansökan om överdomarbehörighet. Nödvändiga bilagor bifogas. Till ansökan skaffas ett utlåtande av specialklubben eller grenförbundet, som skickar ansökan till Kennelklubben.

Kennelklubben kompetensförklarar överdomare.

En överdomare anses kompetensförklarad när hen har fått besked om detta av Kennelklubben. Överdomaren ska ha giltig bedömningsrätt och eventuellt prisdомarkort för respektive provform.

#### **D. FORTSATT OCH KOMPLETTERANDE UTBILDNING FÖR ÖVERDOMARE DELTAGANDE I FORTSATT OCH KOMPLETTERANDE UTBILDNING**

Överdomaren ska minst varannan gång delta i fortsatt utbildning som riktas för hen och ska tjäntgöra som domare eller provfunktionär eller delta i prov som hundförare eller tävlande minst en gång under två år.

Kenneldistrikt, specialklubbar och grenförbund ska övervaka att ovan nämnda krav uppfylls innan personen tilldelas nya överdomaruppdrag.

Specialklubbar och grenförbund fastställer krav på kompletterande utbildning i samband med ändring av regler.

Specialklubbar och grenförbund bör fastställa i sina direktiv hur en överdomare som förlorat sin rätt att bedöma återfår densamma.

#### **ANORDNANDE AV FORTSATT OCH KOMPLETTERANDE UTBILDNING**

Fortsatt och kompletterande utbildning för överdomare arrangeras av specialklubbar eller grenförbund.

Utöver frågor som gäller den enskilda prov- eller tävlingsformen ska ändringar i allmänna frågor som berör Kennelklubbens prov och tävlingar behandlas under fortsatt och kompletterande utbildning.

Arrangemang av fortsatt och kompletterande utbildning ska meddelas om i god tid före tillfället i Kennelklubbens, specialklubbens eller grenförbundets publikation eller genom personlig inbjudan.

#### **IV ÅTERKALLNING AV ÖVERDOMARRÄTTIGHETER OCH HUR DESSA ÅTERFÅS**

Kennelklubben kan upphäva överdomarrättigheter eller återkalla bedömningsrätten av en person, som konstateras sakna kompetens för uppdraget och som inte längre fyller allmänna krav som ställs på den som har för avsikt att bli överdomare. På förslag av kenneldistrikt, specialklubb eller grenförbund återkallar Kennelklubben bedömningsrätten av en person som inte uppfyller sin skyldighet att delta i fortsatt och kompletterande utbildning samt verksamhet.

Ifall överdomaren kommer att utsättas för disciplinära åtgärder kan Kennelklubben avhålla överdomaren från sitt uppdrag för den tid ärendet behandlas.

Kennelklubben återställer bedömningsrätten på välmotiverat förslag av samma instans som föreslagit återkallelse av bedömningsrätt. Utöver skyldigheten att delta i fortsatt och kompletterande utbildning kan specialklubbar och grenförbund fastställa att en överdomare, vars bedömningsrättigheter har varit återkallade, ska utföra eventuella tilläggsuppgifter.

#### **V ÖVERDOMARE EMERITUS/EMERITA**

En överdomare som avstår från sitt uppdrag kan på förslag av Kennelklubben eller dess medlemsförening utnämnas till överdomare emeritus / emerita, då personen efter en lång och förtjänstfull karriär som överdomare lämnar sina överdomaruppdrag. Överdomaren behåller sina alla övriga rättigheter utom rätten att bedöma. Hederstiteln beviljas av Kennelklubbens styrelse på förslag av respektive kommitté.

## **FINSKA KENNELKLUBBENS ALLMÄNNA BESTÄMMELSER OM JÄV**

Godkända av Kennelklubbens fullmäktige 17.5.2007. Gäller från 1.1.2008.

**1.** En domare får inte tjänstgöra som utsedd (ledande) överdomare i ett prov där en hund som ägs eller på grundval av avtal innehas av den berörda domaren. En hund som ägs eller på grundval av avtal innehas av den utsedda (ledande) överdomarens familjemedlem får inte heller delta i ett prov där respektive överdomare tjänstgör. Föräldrar, äkta makar, sambor, parter i ett registrerat parförhållande, barn och syskon anses vara familjemedlemmar även om de bor på en annan adress.

**2.** Domaren som bedömer hunden / exteriördomaren / dopingövervakaren / assistenten vid dopingprovtagning är jävig om hen själv eller hens familjemedlem är:

- hundens förare/handler
- hundens ägare
- hundens uppfödare
- hundens innehavare på grundval av avtal

Föräldrar, äkta makar, barn och syskon anses vara familjemedlemmar även om de bor på en annan adress. Sambor och personer som bor i ett motsvarande förhållande jämställs med äkta makar. Uppfödarens syskon anses vara familjemedlemmar endast om de bor på samma adress som uppfödaren.

**3.** En exteriördomare, som på grund av sitt arbete eller sin hobby behandlar utställningsanmälningar eller uppgifter om hundar som förs in i utställningskatalogen kan inte verka som domare på utställningen i fråga. En hund ägd av en exteriördomare har inte rätt att delta i en utställning där domaren i fråga själv bedömer.

En hund ägd av en domarelev får inte tävla i den ring och ras där domareleven utför sin uppgift. Domareleven får inte heller visa en hund på utställning den dagen hen gör sin elevtjänstgöring. Domareleven får inte visa en hund för den exteriördomare, i vars ring domareleven har på samma utställning gjort sin elevtjänstgöring. Med samma utställning avses i detta fall en utställning som arrangeras av samma arrangör på samma ort och under på varandra följande dagar. (Kennelklubbens fullmäktige 23.11.2014, gäller från 1.1.2015)

En hund som ägs eller på grundval av avtal innehas av en ringfunktionär som arbetar på utställningen får inte tävla i den ring där ringfunktionären arbetar. Ringfunktionären får inte heller visa en hund på samma utställning för den domare i vars ring funktionären har arbetat i på respektive utställning.

**4.** Kennelklubbens styrelse har rätt att av motiverade skäl bevilja dispens från dessa bestämmelser.

# ANTIDOPINGREGLEMENTE

Godkänt av Kennelklubbens fullmäktige 27.5.2012 Gäller från 1.1.2013.

## 1 § Definitioner

I detta reglemente avses

1) med *påverkande av hundens prestationsförmåga* ökning, minskning eller upprätthållande av hundens prestationsförmåga med hjälp av stimulerande, eggande, lugnande, förstärkande, försvagande, bedövande, smärtstillande, och inflammationshämmande läkemedel och substanser eller andra konstlade åtgärder. Som påverkande av hundens prestationsförmåga tolkas också behandling av päls och nos på så sätt att färgen eller hårstrukturen förändras;

2) med *person som är ansvarig för hunden* avses hundens ägare eller avtalsenliga innehavare. Om dessa är minderåriga, är den ifrågasvarande personens målsman eller en av honom befullmäktigad person som äger rättsförmåga ansvarig för hunden;

3) med *hundtillställning* en tillställning som Kennelklubben har godkänt eller en tillställning där hundens egenskaper eller avelsvärde bedöms på så sätt att resultatet av bedömningen lagras i Finska Kennelklubbens databas;

4) med *dopingövervakare* en person som Kennelklubbens styrelse eller någon av styrelsen utsedd instans på förhand har utsett att ansvara för dopingkontrollen.

5 a) med *på lag baserat prov* ett prov som veterinär med stöd av djurskyddslagen tar av hunden;

b) med *slumpmässigt prov* ett dopingprov där föremålet för provet har valts slumpmässigt;

c) med *prov bestämt enligt framgång* ett dopingprov som Kennelklubbens styrelse eller någon av Kennelklubben utsedd instans på förhand har bestämt på grund av hundens placering eller framgång;

d) med *prov som bestämts på grund av avvikande prestation* eller annan motiverad misstanke ett dopingprov som i vissa fall tas av en viss hund på grund av motiverad misstanke.

## 2 § Sekretess

För dopingövervakare och assistenter vid provtagning gäller Kennelklubbens allmänna jävighetsreglemente. Åtgärder och händelser i anslutning till dopingövervakning är sekretessbelagda.

## 3 § Påverkande av hundens prestationsförmåga

Enligt djurskyddslagen är det förbjudet att på ett konstlat sätt öka, minska eller upprätthålla ett djurs prestationsförmåga med läkemedel eller andra motsvarande substanser eller preparat. Det

är förbjudet att behandla hundens päls och nos med färgämnen och att behandla pälsen med ämnen som påverkar hårstrukturen och pälsens form. *Sedvanliga substanser för pälsens vård, tvätt och trimning är dock tillåtna. Syftet med bruket av sådana ämnen får inte vara att påverka hundens prestationsförmåga, pälsens kvalitet och färg eller hårlagets form. Ämnena får inte heller medföra skada för hundens hälsa eller välmående.*

Det är förbjudet att påverka eller försöka påverka hundens prestationsförmåga före eller under en hundtillställning med kemiska substanser, läkemedel eller skötselåtgärder.

Blod-, urin-, hår- eller andra prov som tagits av hunden får inte under en hundtillställning innehålla läkemedelsrester som inte hör till hundens organism (nollgräns). Läkemedel som i Finlands läkemedelslagstiftning har godkänts att användas som medicinering vid vård och förebyggande av hundsjukdomar är tillåtna, men medicinerna har karenstider. Finska Kennelklubbens styrelse kan efter att ha hört Antidopingkommittén för djurtävlingar också fastställa gränsvärden för vissa läkemedel. Ett fynd som underskrider gränsvärdet kan vara strafflöst. När det gäller läkemedelsrester är det inte av betydelse om de har påverkat hundens prestationsförmåga. På grund av detta bör också hälsovårdsåtgärder vidtas i god tid före tidpunkten för hundtillställningen.

*Finska Kennelklubbens styrelse kan efter att ha hört Antidopingkommittén för djurtävlingar bevilja dispens som låter en hund delta i hundtillställningar även om den genomgår läkemedelsbehandling för behandling av en specifik sjukdom. Villkoren för beviljande av dispens är:*

- *Beviljandet av dispens främjar hundarnas välmående, hälsa samt de allmänna och rasspecifika avelsmålen.*

- *En sjuk hund som med dispens tillåts delta i en hundtillställning även om den är under läkemedelsbehandling, tas bestående ur avelsbruk (överförs till EJ-registret).*

- *Dispensen omfattar en betydande del av hundpopulationen.*

- *Beviljandet av dispens medför inte betydande risker för att läkemedlet används för förbättring av hundens prestationsförmåga.*

- *Hundens hälsa och prestationsförmåga är normala under medicineringen. För den medicinering som dispensen gäller finns en klart definierad dosering eller ett riktvärde som garanterar normal prestationsförmåga för hunden.*

- *Innan dispens beviljas ska en veterinär individuellt granska hundens hälsotillstånd och därvid*

säkerställa att varken sjukdomen eller medicineringen är ett hinder för deltagandet i hundtillställningen. Även därefter ska en veterinär regelbundet kontrollera hundens hälsotillstånd och den korrekta doseringen av läkemedlet. Ett giltigt intyg över veterinärundersökningen och medicineringen ska finnas med när hunden deltar i hundtillställningen. Veterinärintyget får inte vara äldre än ett (1) år. De behövliga intygen och tillsynsåtgärderna preciseras i antidopingreglerna, specifikt för varje sjukdom och varje läkemedel.

Betydelsen av läkemedelsrester som har hittats i antidopingprov behandlas särskilt i varje enskilt fall av Finlands antidopingkommitté för djurtävlingar.

Den som är ansvarig för hunden skall på begäran redogöra för de läkemedel och naturläkemedel, traditionella naturläkemedel, andra läkemedelsprodukter som kräver försäljningstillstånd och för homeopatiska och antroposofiska produkter som hunden har fått.

Helt förbjudna läkemedel och åtgärder är

- anabola steroider
- tillväxthormoner
- kemiska och kirurgiska åtgärder som permanent tar bort känsla
- blodtransfusioner och andra artificiella försök att påverka en frisk hunds prestationsförmåga genom att öka antalet röda blodkroppar med t.ex. erytropoietinhormon
- implanteras som innehåller läkemedel
- radioaktiva implanteras
- färgning av hår, hud och nos samt ändring med kemiska ämnen av hårstruktur och form.

Veterinär har rätt att ge blodtransfusion och använda anabola steroider, med beaktande av karenstiderna, om värden av hundens sjukdom påkallar detta.

Den person som är ansvarig för hunden svarar alltid för hundens behörighet att delta i tävlingen och skalla iaktta gällande bestämmelser och karenstider efter varje vårdperiod. Användningen av förbjudna läkemedel under hundtillställningar kontrolleras av Antidopingkommittén för djurtävlingar som avger utlåtande om misstänkta brott mot antidopingreglementet. Kennelklubben beslutar om straffen. Kennelklubben och de lokala arrangörerna av tillställningen svarar för provtagningen. Proven undersöks av ett de internationella idrottsorganisationerna godkänt laboratorium. Proven tas och hanteras och för deltagarnas rättsskydd sörjs på samma sätt på alla i Finland arrangerade hundtillställningar.

#### **4 § Grunderna för provtagning**

##### **4.1. På lag grundad dopingkontroll**

Veterinär som utövar kontroll enligt djurskyddslagen har rätt att ta på lag grundade prov, om det föreligger skäl att misstänka att under en hundtillställning har använts substans, preparat eller åtgärd som förbjuds i djurskyddslagen.

##### **4.2. Slumpmässig samt på hundens framgång baserad dopingkontroll**

Kennelklubbens styrelse eller någon annan av styrelsen utsedd instans bestämmer årligen de hundtillställningar under vilka tas slumpmässiga dopingprov eller på hundens placering eller framgång baserade dopingprov. Kennelklubbens styrelse eller någon annan av styrelsen utsedd instans fastställer också antalet prov.

Kennelklubbens styrelse eller någon annan av styrelsen utsedd instans utser för varje hundtillställning en dopingövervakare till vars uppgifter hör uppgifter enligt detta reglemente. Proven tas av en för hundtillställningen utsedd veterinär eller någon annan person som Kennelklubbens styrelse eller en av styrelsen utsedd annan instans har utsett.

##### **4.3. Dopingkontroll som baserar sig på exceptionell prestation eller någon annan motiverad misstanke**

Hundtillställningens överdomare eller ansvarig överdomare eller en domare som på utställningar bedömer hundarnas utseende kan till en för hundtillställningen utsedd veterinär eller en av Kennelklubbens styrelse eller av denna utsedda instans utsedd annan person som utsetts för dopingövervakning framställa tagande av ett dopingprov av en viss hund på grund av en exceptionell prestation eller någon annan motiverad misstanke.

#### **5 § Förfarande vid dopingprovtagning**

Den person som är ansvarig för hunden eller en av denna befullmäktigad person eller en person som under tillställningen svarar för hunden och som är minst 15 år är skyldigt att ställa hunden till veterinärens eller provtagarens förfogande för undersökning omedelbart när hundtillställningens dopingövervakare har meddelat om provtagning. Den person som är ansvarig för hunden eller den av denne befullmäktigade person eller den person som under tillställningen svarar för hunden skalla biträda vid provtagningen. Hundtillställningens dopingövervakare skall vid behov höra den person som är ansvarig för hunden, och dennes utlåtande skalla bifogas till provtagningsdokumenten. Vägran till provtagning ses som medgivande till användning av förbjuden substans eller metod.

Enligt beslut av Kennelklubbens styrelse kan användningen av förbjudna substanser kontrolleras och prov tas av hundar som deltar i hundtillställningen under hundtillställningen eller efteråt. Den person som är ansvarig för hunden eller den per-

son som denne har befullmäktigat eller den person som under tillställningen svarar för hunden är skyldig att på begäran av en I punkt 4.3. nämnd person ställa hunden till förfogande för undersökningar.

#### **6 § Straff**

En hund som har givit ett positivt dopingprov ställs omedelbart på basis av information som har erhållits från laboratoriet under tävlingsförbud. Hunden är under tävlingsförbud tills Kennelklubbens styrelse har behandlat saken efter att ha fått sakkunnigutlåtandet från Antidopingkommittén för djurtävlingar.

Om styrelsen konstaterar att en förseelse har skett, ogiltigförklarar styrelsen det resultat eller det pris som hunden har fått. Priset övergår till följande prisberättigad hund. Styrelsen beslutar slutgiltigt om hundens utställnings-, prov- och/ eller tävlingsförbud och längden av dessa, behandlar och fattar beslut i saken beträffande personerna

och anmäler vid behov ärende som gäller personer vidare till disciplinnämnden.

#### **7 § Kostnader för provtagning och undersökning**

Finska Kennelklubben svarar för kostnaderna för provtagningar och undersökningar av prov nämnda I punkt 4.2. och 4.3 om provsvaret är negativt och när deltagande enligt detta reglemente ät tillåtet. Om provsvaret är positivt och hundens deltagande enligt detta reglemente är förbjudet, svarar den person som är ansvarig för hunden för kostnaderna.

#### **8 § Kompletterande anvisningar**

Suomen Kennelliitto - Finska Kennelklubben ry:s antidopingreglemente kompletteras av de anvisningar för tagning och undersökning av dopingprov som Suomen Kennelliitto - Finska Kennelklubben ry:s styrelse har fastställt samt styrelsens övriga kompletterande anvisningar som gäller detta reglemente.

## **DIREKTIV OM ANMÄLNINGAR OM HUNDENS BETEENDE**

Godkänd av Finska Kennelklubbens styrelse 20.8.2020, gäller från 20.8.2020.

Dessa direktiv gäller alla prov, tävlingar, utställningar, granskningar, tester och andra evenemang som är underställda Finska Kennelklubben. Evenemang som är underställda Kennelklubben arrangeras i enlighet med Kennelklubbens regler och direktiv. Anmälan om arrangerande av ett sådant evenemang görs till Kennelklubben. Resultat från evenemang som är underställda Kennelklubben sparas till Kennelklubbens system.

Syftet med anmälan om hundens beteende är att man kan förbjuda en hund, som betar sig aggressivt, från att delta i evenemang och därmed trygga säkerheten.

#### **Förfarande och följder vid evenemang**

En anmälan görs till Kennelklubben när en hund stängs från evenemanget, när dess deltagande avbryts eller när den diskvalificeras på grund av aggressivt beteende.

Kennelklubben antecknar uppgift om anmälan i sina system och kan ställa hunden i tävlingsförbud vars längd bestäms från fall till fall. Vid bestämning av förbudets längd tas hänsyn till vilka konsekvenser händelsen har haft samt allvaret av dessa.

Kontrollerad aggressivitet som ansluter till evenemangets karaktär (t.ex. skydd) anmäls inte.

#### **Förfarande och konsekvenser utanför evenemang**

Anmälan kan också göras på en hund som har betett sig aggressivt mot en människa eller en annan hund på evenemangsområdet eller i dess omedelbara närhet, även om hunden i fråga inte var anmäld till respektive evenemang.

Kennelklubben antecknar uppgift om anmälan i sina system och kan ställa hunden i tävlingsförbud även på grundval av anmälningar som gjorts vid dessa situationer. Förbudets längd bestäms från fall till fall och vid bestämning av dess längd tas hänsyn till vilka konsekvenser händelsen har haft samt allvaret av dessa.

## **Anmälare**

Anmälan görs i första hand av en person som själv eller vars hund har varit föremål för det aggressiva beteendet.

I andra hand görs anmälan av ansvarig överdomare/provfunktionär vid prov, exteriördomare/ringfunktionär på utställningen, utställningsinstruktör, medlem i prov- eller utställningsbestyrelsen, evenemangets veterinär eller någon annan person som representerar evenemangets arrangör.

## **Anmälningsförfarande**

Anmälan ska göras på Kennelklubbens blankett innan evenemanget som är underställt Kennelklubben slutar. Anmälaren undertecknar blanketten. Man ska även sträva efter att få ett utlåtande av den person vars hund är föremål för respektive anmälan. Det aggressiva beteendet och situationen som ledde till det beskrivs så tydligt som möjligt i anmälan.

Den ifyllda och undertecknade blanketten tillställs evenemangets arrangör innan evenemanget slutar.

Evenemangets arrangör har skyldighet att se till att blanketter finns tillgängliga. När evenemanget har slutat bör representanten för evenemangets arrangör genast granska anmälningar som gjorts under dagen och skicka dessa direkt till Kennelklubben utan dröjsmål.

## **Tillfälligt förbud att delta i evenemang**

Exteriördomaren/utställningsinstruktören/överdomaren som ansvarar för provet kan på grund av hundens aggressiva beteende tillfälligt förbjuda den att i fem (5) dygns tid delta i evenemang. Förbudet börjar från dagen för evenemanget.

## **Beslutsfattande**

Arbetsgruppen för hundens aggressiva beteende kan ställa hunden i tävlingsförbud efter prövning. Tävlingsförbudet träder i kraft den dag arbetsgruppen fattar beslut i ärendet. Ett tävlingsförbud som utfärdats av arbetsgruppen ersätter det tillfälliga tävlingsförbudet. Ett tävlingsförbud som utfärdats av arbetsgruppen gäller tills Kennelklubbens styrelse har behandlat ärendet.

Kennelklubbens styrelse beslutar om förbudets slutliga längd efter förslag av arbetsgruppen. Beslutsfattandet i Kennelklubben hindras inte av att den person vars hund är föremål för anmälan inte har använt sin rätt att inkomma med genmäle i ärendet. Påföljder som nämnts i detta stycke träder i kraft den dag styrelsen har fattat sitt beslut.

Suomen Palveluskoiraliitto ry, Suomen Vinttikoiraliitto ry och Suomen Agilityliitto ry tillämpar sina respektive förfarandesätt vid behandling av anmälningar om hundens aggressiva beteende. Kennelklubben kan vid sitt beslutsfattande ta i beaktande de beslut som fattats av ovan nämnda förbund.

## **Ytterligare anvisningar**

Avsikten med anmälningarna är att kunna förbjuda en aggressiv hund från att delta i utställningar, prov, tävlingar eller andra evenemang i syfte att trygga övriga deltagare.

Det är viktigt att i rapporten beskriva så tydligt som möjligt situationen som ledde till det aggressiva beteendet, vad hunden gjorde och på vad/vem hundens aggressiva beteende riktade sig mot.

När anmälan görs bör man bedöma

- vilka faktorer ledde till aggressivt beteende, fanns det t.ex. någonting särskilt provocerande i situationen

- bet hunden en människa eller en annan hund eller försökte den endast varna
- var reaktionen överdriven i förhållande till stimulus
- var rädsla orsaken till det aggressiva beteendet

Alla raser förutsätts inte ha likadan mentalitet, men aggression utan tydligt hot och som riktas på en människa eller på en annan hund är oacceptabelt och ska alltid anmälas.

Detta gäller alla utställningar, prov, tester och tävlingar.

Information om dataskydd och datasekretess inom Kennelklubben hittas på adressen <https://www.kennelliitto.fi/sv/dataskydd> Personuppgifter i blanketten används på Kennelklubben endast för handläggning av respektive ärende och används inte eller lämnas inte ut till något annat syfte.

Eventuella övriga utlåtanden om händelsen ska skickas som bilaga till denna anmälan inom 5 dagar. I bilagor ska anges namn på den person som avgett utlåtandet, kontaktuppgifter, underskrift samt uppgift om ort och datum.

En ifylld anmälan lämnas till evenemangets bestyrelse under evenemanget.

Bestyrelsen ska skicka respektive anmälan till Finska Kennelklubben under följande vardag till adressen Kamrersvägen 8, 02770 Esbo eller som e-postbilaga till [kayttaytymisilmoitus@kennelliitto.fi](mailto:kayttaytymisilmoitus@kennelliitto.fi).





# Ilmoitus koiran vihaisesta käyttäytymisestä

## Rapport om hundens aggressiva beteende

### Report of dog's aggressive behaviour

Tapahtuman paikka, aika - Ort, datum för händelsen - Place, date of incident	<input type="checkbox"/> Näyttely Utställning Show	<input type="checkbox"/> Koe/Kilpailu Prov/Tävling Trial/Competition	<input type="checkbox"/> Muu Annat Other
Koiran rotu - Ras - Breed			
Koiran nimi - Hundens namn - Name of the dog	Rek.nro - Reg.nr. - Reg.no.		
Omistaja/Ohjaaja - Ägare/Förare - Owner/Handler	Puhelin - Telefon - Phone		
Osoite - Adress - Address	Sähköposti - E-post - Email		

#### Ilmoituksen tekijän kuvaus tapahtuneesta - Anmälares beskrivning av händelsen - Description of the incident by informant:

Ilmoituksen tekijä on - Anmälares är - The informant is			
<input type="checkbox"/> Tuomari Domare Judge	<input type="checkbox"/> Toimihenkilö Funktionär Official	<input type="checkbox"/> Asiangsainon Berörd part Party of Interest	<input type="checkbox"/> Silminnäkijä Ögonvittne Eye witness
Allekirjoitus - Underskrift - Signature		Nimenselvennys - Namnförtydligande - Name in block letters	
Alle 18-vuotiaan puolesta ilmoituksen allekirjoittaa hänen huoltajansa. / Anmälan som görs av en person som inte har fyllt 18 år undertecknas av vårdnadshavaren. / The guardian signs the report on behalf of someone under 18 years of age.			
Puhelin - Telefon - Phone		Sähköposti - E-post - Email	
Osoite - Adress - Address			

#### Koiran omistajan/ohjaajan lausunto tapahtuneesta - Ägarens/förarens beskrivning av händelsen - Description of the incident by owner/handler:

Alle 18-vuotiaan puolesta ilmoituksen allekirjoittaa hänen huoltajansa. / Anmälan som görs av en person som inte har fyllt 18 år undertecknas av vårdnadshavaren. / The guardian signs the report on behalf of someone under 18 years of age.	Allekirjoitus ja nimenselvennys - Underskrift och namnförtydligande - Signature and name in block letters

#### Välialkainen osallistumiskielto - Tillfälligt förbud att delta i evenemang - Suspension from participation

Mikäli koira käyttäytyy näyttelyalueella tai sen välittömässä läheisyydessä hyökkäävästi tai käy kiinni ihmiseen tai toiseen koiraan tai käyttäytyy muutoin uhkaavasti, voi tuomari tai näyttelyohjaaja asettaa koiran välialkaisen viiden (5) vuorokauden mittaisen osallistumiskieltoon näyttelypäivästä alkaen.	Om hunden på utställningsområdet eller i dess omedelbara närhet uppför sig aggressivt eller ger sig på en människa eller en annan hund eller uppför sig annars på ett hotfullt sätt, kan domaren eller utställningsinstruktören införa ett fem (5) dygn långt tillfälligt förbud för hunden att delta i evenemang. Förbudet gäller från och med utställningsdagen.	If a dog behaves aggressively or attacks a human or another dog or otherwise behaves in a threatening way in the show venue or in its immediate proximity, a Judge or a show instructor may impose the dog a suspension of five (5) days from participation in events, starting from the day of the show.
Mikäli koira käyttäytyy kokoissa hyökkäävästi tai käy kiinni ihmiseen tai toiseen koiraan tai käyttäytyy muutoin uhkaavasti, voi kokoon ylittuomari asettaa koiran välialkaisen viiden (5) vuorokauden mittaisen osallistumiskieltoon koepäivästä alkaen.	Om hunden i prov uppför sig aggressivt eller ger sig på en människa eller en annan hund eller uppför sig annars på ett hotfullt sätt, kan provets överdomare införa ett fem (5) dygn långt, tillfälligt förbud för hunden att delta i evenemang. Förbudet gäller från och med provdagen.	If a dog behaves aggressively or attacks a human or another dog or otherwise behaves in a threatening way at the trial, the chief judge may impose the dog a suspension of five (5) days from participation in events, starting from the day of the trial.
<input type="checkbox"/> Yllä mainittu koira asetetaan viiden (5) vuorokauden osallistumiskieltoon Suomen Kennelliiton alaisin tapahtumien ilmoituskentekopäivästä alkaen. Välialkaisen osallistumiskieltoon lisäksi Kennelliitto voi asettaa koiralle lisäseuraamuksia.	<input type="checkbox"/> För ovanstående hund införes ett tillfälligt förbud på fem (5) dygn att delta i evenemang arrangerade av Finska Kennelklubben. Förbudet träder i kraft från datumet för anmälan. Utöver det tillfälliga förbudet att delta i evenemang kan Kennelklubben införa ytterligare påföljder för hunden.	<input type="checkbox"/> The above-mentioned dog is imposed a five-day (5) long suspension from participation in events organized by the Finnish Kennel Club. The suspension starts from the date of this report. In addition to the suspension, the Finnish Kennel Club may impose the dog additional sanctions.

Osoittamiskieltoon asettajan allekirjoitus - Underskrift av den person som inför förbudet - Signature of the person imposing the suspension	Nimenselvennys - Namnförtydligande - Name in block letters
<input type="checkbox"/> Tuomari - Domare - Judge	<input type="checkbox"/> Näyttelyohjaaja - Utställningsinstruktör - Show Instructor

Jakelu - Utlämning - Distribution List: 1. -> Kennelliiton/Kennelklubben/Kennel Club, 2. -> Ilmoituksen tekijä/Anmälares/Informant, 3. -> Koiranomistaja/Hundägaren/Owner of the dog

04.10.2018



## HUR?

- Föreningen beslutar
  - i sin verksamhetsplan och skapar därmed förutsättningar för praktiska arrangemang
  - toimintasuunnitelmat
- Föreningen
  - ställer upp mål
  - bestämmer tidpunkt
  - beslutar om den ekonomiska ramen
  - utser BESTYRELSEN
- Kenneldistriktet bör beakta
  - det regionala behovet – jämlikhet
  - överlapp - "provauktion"
  - värdeprov
  - föreningens förutsättningar att arrangera prov
  - eventuella bidrag

## BESTYRELSE/SAMMANSÄTTNING

- ORDFÖRANDE
  - ANSVARIG PROVFUNKTIONÄR
  - sekreterare
  - kassör

### Därtill, beroende på provform

- terräng-/banmästare
- bespisningsansvarig/husmor
- inkvarteringsansvarig
- övriga medlemmar

## PROV-/TÄVLINGSBESTYRELSE

- ORDFÖRANDE
  - sammankallar och leder möten
  - bär helhetsansvaret
  - deltar i valet av funktionärer
  - ansvarar för intern och extern kommunikation
  - undertecknar bestyrelsens dokument
  - ansvarar för provets/tävlingens ekonomi
  - ansvarar för provets/tävlingens "anda"
  - bjuder in ÖVERDOMAREN/domarna
  - inbjudna gäster
- Ansökan om prov undertecknas av en person som befullmäktigats av föreningen

## • SEKRETERARE/ANSVARIG PROV-FUNKTIONÄR

- sekreterare på möten
- tar hand om ansökningar, skaffar de tillstånd som behövs
- marker/prov- och centralplats
- tillstånd att ha hundar lösa (till kennel-distrikt/SPKL) (1.3–19.8)
- briefar en utländsk domare om provregler och -praxis i Finland



# PROVMARK

**Ta reda på!**

## **Rätt att hyra provmark**

jakträttsinnehavaren (jaktförening)  
eller markägaren?

## **KONTAKT med den som hyr ut marken**

(glöm inte terrängguiden)

## **KOM IHÅG ATT MEDDELA**

- i förväg

- på provdagen

**Kom ihåg att tacka!**

**MOTSVARADE PROVMARKERNA DE  
FÖRVÄNTNINGAR MAN HADE?**



## BESTYRELSE, ANDRA MÖTET

- Program för provet/tävlingen utarbetas
- Konstaterande av reserverad provmark/plan
- Bekräftelse av domare
- Bekräftelse av antal deltagare
- Skaffande av pris
- Kommer överens om tidningsannonser
- Bestämmer klockslag för provets början
  - kan ingå redan i anhållan om prov
- Bekräftelser och körinstruktioner skickas till deltagare, domare och andra som behöver dessa
- Kommer överens om nödvändig skyltning till centralplatsen

## FÖRBEREDANDE MÖTE

- Tillverkning av resultattavla
- Domarnas behörighet bekräftas
  - kort / medlemskap
- Terrängkännedom och utplacering av domare
- Terrängguider
- Hur domarna ska röra sig i terrängen
- Bestämning av tidpunkt då hundarna släpps loss
- Redogörelse till överdomaren om provarrangemang
- Mat/matsäck – tidtabeller
- Hundarnas rätt att delta
  - hur genomförs granskning av vaccinationer och id-märkning
  - löptid / "mammaledighet" etc. (överdomare och ansvarig provfunktionär)
- Telefonnummer till jourhavande veterinär och provets centralplats

## ÅTGÄRDER UNDER PROVET

- Deltagarna anmäler sig
- **granskning av vaccinationer/id-märkning**
- domarnas behörighet, medlemskap
- ocheventuell jävighet granskas
- Provet öppnas (praktiska arrangemang)
- provbestyrelsens ordförande – ansvarig provfunktionär
- Överdomarens anförande (max. 20 min.)
- Presentation av terränger/ tävlingsområdet/banan
- Var och en tävlar på eget ansvar
- Utlottning av terränger, spår mm.
  - olika klasser utlottas var för sig
- Utdelning av bedömningskort och kartor till grupperna
- utdelning av matsäckar
- transport av överdomargruppen





## Kutsu ylituomariksi/tuomariksi Inbjudan till överdomare/domare



**Meillä on kunnia kutsua Teidät ylituomariksi/varamieheksi/tuomariksi  
Vi har äran att inbjuda Er till överdomare/suppleant/domare**

kokeeseemme, joka järjestetään Suomen Kennelliiton luvalla till vårt prov, som arrangeras med tillstånd av Finska Kennelklubben	
_____ / _____ - _____ / _____ 20 _____ alkaen klo - som börjar kl. _____	

### Arvosteltavaksenne olemme merkinneet • Bedömningsklasser

<input type="checkbox"/> ALO NKL	<input type="checkbox"/> AVO ÖKL	<input type="checkbox"/> VOI SKL	<input type="checkbox"/> ERIVOI ELIT	<input type="checkbox"/> JOUK LAG	<input type="checkbox"/> I	<input type="checkbox"/> II	<input type="checkbox"/> III
Muu - Annan							
Lisätietoja - Tilläggsuppgifter							
Vastauksen pyydämme lähettämään Vi ber dig sända ditt svar senast den _____ / _____ 20 _____ mennessä oheisessa kuoressa i det bifogade kuvertet							
Osoitteella - Till adressen							

### Koetoimikunnan puolesta • På provkommitténs vägnar

Allekirjoitus - Underskrift	Nimenselvennös - Namnförtydligande
Puhelin - Telefon	Sähköposti - E-post

### Kiittäen kutsusta • Jag tackar för inbjudan och meddelar

<input type="checkbox"/> ilmoitan ottavani arvostelutehtävän vastaan att jag tar emot domaruppdraget	<input type="checkbox"/> ilmoitan, etten voi ottaa arvostelutehtävää vastaan att jag inte kan ta emot domaruppdraget
Huomautuksia - Anmärkningar	
Paikka ja päiväys • Ort och datum	Allekirjoitus • Underskrift
Puhelin • Telefon	Nimenselvennös - Namnförtydligande
Osoite • Adress	
Sähköposti • E-post	

v.2 01.2017 1 kpl / st.koetoimikunnalle / till provkommittén • 1 kpl / st.tuomarille / behålles av domaren

Suomen Kennelliitto -  
Finska Kennelklubben ry.

Kamreerintie 8  
Kamrersvägen 8

02770 ESPOO  
02770 ESBO

Puh./Tel. +358 (0)9 887 300  
Fax +358 (0)9 8873 0331

The Finnish Kennel Club  
www.kennelliitto.fi

**Skicka en skriftlig inbjudan till domaren genast efter överenskommelse per telefon. Bifoga ett svarskuvert.**

# Koe- ja kurssianomus

## Anhållan om prov eller kurs



Koe/Kurssi - Prov/Kurs							<table border="1"> <tr> <td>KV. INT.</td> <td>VLEINEN ALLM.</td> <td>JÄS.VÄL. MEDL.</td> <td>RAI. BEGR.</td> </tr> <tr> <td><input type="checkbox"/></td> <td><input type="checkbox"/></td> <td><input type="checkbox"/></td> <td>Om - Ja <input type="checkbox"/></td> </tr> <tr> <td colspan="3"></td> <td>Ei - Neij <input type="checkbox"/></td> </tr> </table>				KV. INT.	VLEINEN ALLM.	JÄS.VÄL. MEDL.	RAI. BEGR.	<input type="checkbox"/>	<input type="checkbox"/>	<input type="checkbox"/>	Om - Ja <input type="checkbox"/>				Ei - Neij <input type="checkbox"/>
KV. INT.	VLEINEN ALLM.	JÄS.VÄL. MEDL.	RAI. BEGR.																			
<input type="checkbox"/>	<input type="checkbox"/>	<input type="checkbox"/>	Om - Ja <input type="checkbox"/>																			
			Ei - Neij <input type="checkbox"/>																			
Aika - Tid																						
Paikka - Plats																						
LUOKAT KLASSER	NUO UKL	ALO NKL	AVO ÖKL	VOI SKL	EVL ELIT	LUT asteet - grad	MINI <input type="checkbox"/>	MIDI <input type="checkbox"/>	MAXI <input type="checkbox"/>													
	<input type="checkbox"/>	<input type="checkbox"/>	<input type="checkbox"/>	<input type="checkbox"/>	<input type="checkbox"/>																	
Järjestävän yhdistyksen nimi ja osoite - Arrangörföreningens namn																						
Vastavaa koostumiloja, nimi ja osoite - Provfunktionens namn och adress																						
Ylituomari/kurssin johtaja - Överdomare/kursledare					Varamies - Suppleant																	
Osanottomaksu - Deltagaravgift					Tilinumero - Kontonummer																	
Vitenumero - Referensnummer					Ilmoittautumisaika päättyy - Anmälningstiden utgår																	
Ilmoittautumiset/tiedustelut - Anmälningar/forfrågningar																						
Rajoituksen peruste - Begränsningens orsak																						
Huomautukset - Anmärkningar																						
Päiväys - Datum					Anojan allekirjoitus - Anhållarens underskrift																	
Paikka - Plats					Nimenselvennys - Namnförtydligande																	
Kennelpiirin hyväksyntä - Kennelstriktets godkännande					Rotujärjestön puolto - Specialklubbens godkännande																	
Kennelliiton merkinnät - Kennelklubbens anteckningar																						

v2.09.2017

Suomen Kennelliitto -  
Finska Kennelklubben ry.

Kamreerintie 8  
Kamreerivägen 8

02770 ESPOO  
02770 ESBO

Puh./Tel. +358 (0)9 887 300  
Fax +358 (0)9 8873 0331

The Finnish Kennel Club  
www.kennelliitto.fi

# ANHÅLLAN OM PROV fr.o.m. 1.2.2011

## Digitalt evenemangsdatabssystem

Finska Kennelklubben öppnade i Omakoira-tjänsten ett evenemangsdatabssystem avsett för arrangörer och beviljare av prov. Provansökningar och beviljandet av prov kan administreras via systemet.

Anhållan om tillstånd att arrangera prov kan göras tidigast ett år före provet. I övrigt gäller tidsfristerna i terminlistan.

Anvisningar om hur anhållan om prov görs finns på Kennelklubbens webbplats (ikonen OmaKoira i övre kanten av sidan).

Styrelsen beslöt 7.4.2011 att **från och med 2013** godkänns endast provansökningar som **lämnats in elektroniskt**.

Suomen Palveluskoiraliitto och Suomen Agilityliitto har egna digitala system för prov- och tävlingsanhållan. Uppgifter från dessa system förmedlas till Kennelklubbens Omakoira-system.

## TERMINLISTA

Godkänt i Kennelklubben 9.4.2015.

Gäller från 9.4.2015.

### 1. PROV SOM BEVILJAS AV KENNELKLUBBEN

1.1. RIKSMATCHER FÖR INHEMSKA RASER OCH KVALPROV TILL DESSA Riksmatcher för de inhemska raserna samt kvalproven till dessa ansöks enligt reglerna för respektive match/kvalprov. Ansökningar behandlas enligt följande tidtabell:

Anhållan senast	Hos kenneldistriktet	hos specialklubben	hos Kennelklubben
MATCHER och KVAL-PROV	31.12	31.1	30.4

Kilpa-, Hauku- och Hirvenhaukut-matcherna är Kennelklubbens matcher och ansvaret för arrangemanget av dessa tillhör kenneldistrikt. Finska Stövarklubben och Finska Spetsklubben har gjort upp en lista över vilka som står i tur att arrangera riksmatcherna och kvalproven till dessa och ansvarar för genomförandet, som regleras skilt för varje

ras, samt informerar om detta före ansökningstidens utgång det kenneldistrikt som ansvarar för arrangemang.

### 1.2. ÖVRIGA FM-PROV, KVALPROV TILL DESSA OCH LANDSKAMPER SAMT INTERNATIONELLA PROV/TÄVLINGAR

Provet hålls	Hos kenneldistriktet	hos specialklubben	hos Kennelklubben
1.1–30.4	30.4	31.5	30.9
1.5–31.7	31.8	30.9	31.1
1.8–31.12	31.12	31.1	30.4

Internationella prov/tävlingar ska ansökas hos Kennelklubben senast 5 månader före provet. I ansökningar ska ingå beviljarens förord. Specialklubbens förord behövs inte för internationella prov.

### 2. PROV SOM BEVILJAS AV KENNELDISTRIKT

Prov ansöks om via Omakoira-tjänsten hos det kenneldistrikt, inom vars område provet hålls. Kenneldistriktet är skyldiga att skicka

en förteckning över beviljade prov till Kennelklubben för publicering.

Provet hålls	Anhållan hos kennel-distriktet	Anmälan hos Kennelklubben
1.1–30.4.	31.8	30.9
1.5–31.7.	31.12	31.1
1.8–31.12.	31.3	30.4

Kenneldistrikt har, med avvikelse från tidsfristerna som gäller för ansökning, möjlighet att två (2) veckor före provdatumet bevilja prov inom sitt område för tiden 1.1–30.4.

Ansökan om vallhundsprov görs med iakttagande av tidsfrister, men det datum som ansökts för provet kan på grund av omständigheterna smidigt ändras genom att det egentliga provdatumet meddelas till kenneldistriktet två veckor före provet.

Den som ansökt om provet ska underrättas i god tid om avslag av ansökan eller om ändringar som gjorts till ansökan av den som beviljar provet.

### 3. PROV SOM BEVILJAS AV SUOMEN PALVELUSKOIRALIITTO (SPKL)

Bruksprov med fler än tio (10) hundar och bruksprov som omfattas av fler än en provform ska ansökas hos Suomen Palveluskoiraliitto (SPKL) två månader före den planerade tidpunkten för provet.

Ansökan om internationella prov görs enligt punkt 1.2.

#### 3.1 FM-BRUKSPROV

Enligt punkt 1.2.

#### 3.2 MENTALTESTER, MH OCH PROV MED EN PROVFORM OCH HÖGST TIO (10) HUNDAR

Respektive prov ska ansökas hos SPKL en månad före den planerade tidpunkten för testet, beskrivningen eller provet. Datumet för testet, beskrivningen eller provet ska meddelas till förbundet senast 14 dagar före evenemanget.

Den som ansökt om provet ska underrättas i god tid om avslag av ansökan eller om ändringar som gjorts till ansökan av den som beviljar provet.

ringar som gjorts till ansökan av den som beviljar provet.

### 4. PROV SOM BEVILJAS AV SUOMEN VINTTIKOIRALIITTO (SVKL)

Prov för vinthundar ansöks hos Suomen Vinttikoiraliitto (SVKL). SVKL är skyldig att skicka en förteckning över beviljade prov till Kennelklubben för publicering.

Provet hålls	Anhållan hos SVKL	Anmälan hos Kennelklubben
1.1. - 30.4	31.8	30.9
1.5. - 31.7	31.12	31.1
1.8. - 31.12	31.3	30.4

SVKL har utarbetat närmare instruktioner om ansökningsförfarandet för prov för vinthundar. Den som ansökt om provet ska underrättas i god tid om avslag av ansökan eller om ändringar som gjorts till ansökan av den som beviljar provet.

### 5. PROV SOM BEVILJAS AV SUOMEN AGILITYLIITTO (SAGI)

Agilitytävlingar ansöks hos Suomen Agilityliitto (SAGI). SAGI är skyldig att skicka en förteckning över beviljade tävlingar till Kennelklubben för publicering.

Tävlingen hålls	Anhållan hos SAGI	Anmälan hos Kennelklubben
-----------------	-------------------	---------------------------

1.1–30.4	31.8	30.9
1.5–31.7	31.12	31.1
1.8–31.12	31.3	30.4

Den som ansökt om provet ska underrättas i god tid om avslag av ansökan eller om ändringar som gjorts till ansökan av den som beviljar provet.

### 6. PROVPROTOKOLL

Den arrangerande föreningen skickar granskade resultat och provprotokoll till det kenneldistrikt, inom vars område provet hålls, inom en vecka efter avslutat prov.

Kenneldistriktet skickar resultaten inom två veckor till Kennelklubben. Förfarandet är lika-

dant då resultaten skickas till SPKL, SVKL eller SAGI.

## **7. TILLSTÅND FRÅN FINLANDS VILTCENTRAL ATT HÅLLA HUNDAR OKOPPLADE UNDER PROV OCH VID TÄVLING**

### **Utgångspunkt: Jaktlagen 51 § och 52 §**

Under tiden 1.3–19.8 behövs en dispens av jaktvårdsdistriktet, i enlighet med 52 § i jaktlagen, att hålla hund okopplad eller för dressering av hunden i sådana prov eller träningar, där hunden inte kan omedelbart kopplas under provet eller träningen.

### **Anvisningar:**

Tillstånd kan beviljas endast för sådana prov där villebråd inte störs under fortplantningstiden.

Med andra ord ska provformen vara sådan att dylikt störande inte sker. Denna precisering kan man stöta på, om man ansöker om tillstånd för skogs-, fält- eller specialprov för hönshundar för mars-april månad.

Tillstånd att hålla hundar löskopplade i hundprov beviljas endast för provformer som godkänts av Kennelklubben.

För att minska arbetsmängden lönar sig att bevilja tillstånd med kollektiva ansökningar via kenneldistrikt

Ansökan om tillstånd för hundträning görs huvudsakligen av jaktföreningar på medlemmars vägnar. Ifall den sökande är en enskild hundägare, finns det skäl att be denne visa upp jakträttsinnehavarens samtycke för användning av träningsområdet.

**En förteckning över de hundprov för vilka jaktvårdsdistriktet enligt JL 52 § kan bevilja tillstånd att hålla hundar okopplade under tiden 1.3–19.8:**

### **Brukshundar**

- rapport
- i övriga provformer hålls hundarna kopplade eller så att de omedelbart kan kopplas, och tillstånd behövs inte

### **Vinthusundar**

- lure coursing

### **Stående fågelhundar**

- vatten- och spårarbetsprov
- skogsprov, fältprov
- fjällprov (Enontekis, Enare, Utsjoki) tillstånd för tiden 1.3–19.8
- specialprov för hönshundar

### **Övriga fågelhundar**

- anlagsprov för retrievers
- jaktprov för retrievers

- anlagsprov för spaniels

### **Vattenvilt- och övriga vattenprov**

- vattenvillebrådsprov för terriers och taxar
- vattenräddningsprov

Jaktvårdsdistriktets tillstånd för löskoppling av hund behövs inte för hundprov som hålls under 20.8–28.2. Undantag till detta är anlagsprov på björn, som kräver ett särskilt tillstånd av Finlands Viltcentral.

Ålgprov och drevprov på lo omfattas inte av tillståndsprövningen.

Enligt JL 52 § kan ~~älghundar tränas och prov för älghundar hållas endast 20.8–31.12~~ och drevprov på lo kan arrangeras endast i samband med jakt.

**Villkor vid bifallande beslut** Den som erhållit tillstånd svarar för att bestämmelserna i jaktlagen och -förordningen samt villkoren i detta beslut efterföljs vid träning av hundar / vid prov.

Att avvika från fredningstiderna vid träning av hundar och vid prov är förbjudet, och fredat villebråd får inte störas.

Chefen av det lokala polisdistriktet bör under rättas av detta tillstånd innan åtgärder vidtas. Tillståndet kan återkallas om missbruk förekommer.

## **B. ANSÖKAN OM KURSER OCH UTBILDNINGSTILLFÄLLEN**

Kursansökningar behandlas av kenneldistrikt. Kenneldistriktet skickar uppgift om beviljade kurser till Kennelklubben. Ansökningar om kurser som arrangeras av kenneldistrikt och specialklubbar skickas till Kennelklubben minst tre månader innan kursen börjar. Ansökan ska vara hos kenneldistriktet senast fyra månader innan kursen börjar.

Specialklubben meddelar kenneldistriktet om de kurser som arrangeras inom kenneldistriktets område. Föreningar kan, med avvikelse från tidsfrister ovan, vid behov arrangera utbildning som enbart är avsedd för egna medlemmar.

För kurser som beviljats av Suomen Palveluskoiraliitto ry, Suomen Vinttikoiraliitto ry och Suomen Agilityliitto ry gäller att den som beviljat kursen meddelar Kennelklubben i god tid om kursen.

## **C. FÖRSLAG OM FÖRTJÄNSTTECKEN**

Framställningar om förtjänsttecken och upp-vaktningar, med undantag av framställningar

om hederstandar, skickas årligen till Kennelklubbens styrelse före 30.6 eller 31.12. Särskilda direktiv har trätt i kraft 1.1.2017.

#### D. VERKSAMHETS BIDRAG

Verksamhetsbidragen anställs om av Kennelklubben senast i slutet av februari innevarande år.

#### E. ÅRSANMÄLNINGAR

Kennelklubbens medlemsföreningar meddelar sina respektive medlemsantal och gör verksamhetsanmälan i Omakoira-tjänsten senast 30.4.

#### F. AVVIKELSE FRÅN BESTÄMMELSERNA

Kennelklubbens styrelse kan av särskilda skäl avvika från bestämmelserna i dessa regler.

#### BILAGA 3

#### ANSVAR FÖR ARRANGEMANG AV RIKSOMFATTANDE KILPA-, HAUKKU- OCH HIRVENHAUKUT-MATCHER

Enligt kenneldistrikt (roterar med 16 års mellanrum) Ö=Östra. N=Norra, V=Västra och S= Södra divisionen

ÅR	KILPA-MATCHEN	HAUKKU- MATCHEN	HIRVENHAUKUT- MATCHEN
2022	S: Egentliga Finland	N: Lappland	V: Norra Tavastland
2023	Ö: Stor-Savolax	V: Satakunta	S: Södra Tavastland /Salpausselkä
2024	N: Kajana	S: Kymmene	Ö: Norra Karelen
2025	V: Norra Tavastland	Ö: Mellersta Finland	N: Norra Österbotten
2026	S: Kymmene	N: Mellersta Österbotten	V: Södra Österbotten

#### BILAGA 4

#### ANSVAR FÖR ARRANGEMANG AV KVALPROV TILL RIKSOMFATTANDE KILPA-, HAUKKU- OCH HIRVENHAUKUT-MATCHER

ÅREN	DIVISION	KILPA-MATCHEN	HAUKKU- MATCHEN	HIRVENHAUKUT- MATCHEN
2014,2018,2022,2026	ÖSTRA	Stor-Savolax	Norra Karelen	Norra Savolax
	NORRA	Mellersta Österbotten	Kajana	Norra Österbotten
	VÄSTRA	Satakunta	Norra Tavastland	Vasa
	SÖDRA	Egentliga Finland	Nyland / Helsingfors	Kymmene
2015,2019,2023,2027	ÖSTRA	Mellersta Finland	Norra Savolax	Norra Karelen
	NORRA	Kajana	Lappland	Mellersta Österbotten
	VÄSTRA	Vasa	Södra Österbotten	Satakunta
	SÖDRA	Södra Tavastland / Salpausselkä	Kymmene	Egentliga Finland
2016,2020,2024,2028	ÖSTRA	Norra Karelen	Stor Savolax	Mellersta Finland
	NORRA	Lappland	Norra Österbotten	Kajana
	VÄSTRA	Södra Österbotten	Satakunta	Norra Tavastland
	SÖDRA	Nyland / Helsingfors	Egentliga Finland	Södra Tavastland/Salpausselkä
2017,2021,2025,2029	ÖSTRA	Norra Savolax	Mellersta Finland	Stor-Savolax
	NORRA	Norra Österbotten	Mellersta Österbotten	Lappland
	VÄSTRA	Norra Tavastland	Vasa	Södra Österbotten
	SÖDRA	Kymmene	Södra Tavastland/Salpausselkä	Nyland/Helsingfors



## Ilmoittautuminen • Anmälan

Kokeeseen tai luonnetestiin/Till Prov eller Mentaltest

Saapunut järjestäjälle, pvm • Anlände till arrangören, datum

/ 20

### Koe • Test

Koe-/Testipaikka - Prov-/Testort	Aika - Datum
Koemuoto - Provart	Luokka - Klass

### Koira • Hund

Rotu - Ras	<input type="checkbox"/> Uros Hanhund	<input type="checkbox"/> Narttu Tik
Nimi - Namn	Syntymäaika - Födelsedatum	
Rekisterinnumero - Registernummer	TM-merkintä - ID-märkning	
Koiran isä - Hundens far	Rekisterinnumero - Registernummer	
Koiran emä - Hundens mor	Rekisterinnumero - Registernummer	
Kasvattaja - Uppfödare		
Näyttelytulos - Utställningsresultat		

### Omistaja • Ägare

Nimi - Namn	Kotikunta - Hemkommun
Lähiosoite - Näradress	Postinnumero ja -toimipaikka - Postnummer och -anstalt
Sähköposti - E-post	Puhelin - Telefon
Yhdistys - Förening	

### Palkintotuomarit (tarvittaessa) • Prisdomare (vid behov)

Nimi - Namn	<b>Koulutus Status</b>	<input type="checkbox"/> Ryhmätuomarikelppoinen Godkänt gruppdomare	<input type="checkbox"/> Kortillinen Kortinnehavare	<input type="checkbox"/> Kokelas Praktikant
<b>Jäsenyys Medlemskap</b>	<input type="checkbox"/> Kennelliitto Kennelklubben	<input type="checkbox"/> Rotujärjestö Specialklubb	<input type="checkbox"/> Kennelliiton jäsenyhdistys Kennelklubbens medlemsförening	
Nimi - Namn	<b>Koulutus Status</b>	<input type="checkbox"/> Ryhmätuomarikelppoinen Godkänt gruppdomare	<input type="checkbox"/> Kortillinen Kortinnehavare	<input type="checkbox"/> Kokelas Praktikant
<b>Jäsenyys Medlemskap</b>	<input type="checkbox"/> Kennelliitto Kennelklubben	<input type="checkbox"/> Rotujärjestö Specialklubb	<input type="checkbox"/> Kennelliiton jäsenyhdistys Kennelklubbens medlemsförening	

### Ilmoittautumismaksu • Anmälningsavgiften

Ilmoittautumismaksu Anmälningsavgiften	€	<b>Kopio maksukuitista tulee liittää ilmoittautumisen mukaan! Kopia på betalningen bör bifogas anmälningsblanketten!</b>
Tällä sopimuksella ilmoitaudun Kennelliiton myöntämään tapahtumaan ja olen oikeutettu sen mukaisiin palveluihin sopimuksen mukaiseen hintaan. Vakuutan, että ilmoittamani koira on rokotettu ja tunnistusmerkitty voimassa olevien määräysten mukaisesti. Sitoudun noudattamaan Kennelliiton sääntöjä ja ohjeita sekä tapahtumasta annettuja (näyttely-, koe, kilpailu) erillisiä ohjeita. <input type="checkbox"/> Tietoni saa julkaista koiran arvostelun ja tulosten yhteydessä sekä luovuttaa julkaistavaksi vastaavassa yhteydessä Kennelliiton jäsenjärjestöille ja yhteistyökumppaneille.		Med detta avtal anmäler jag mig till ett evenemang som beviljats av Finska Kennelklubben. Jag är berättigad till avtalsenliga tjänster till det avtalsenliga priset. Jag försäkrar att hunden jag har anmält är vaccinerad och id-märkt enligt gällande bestämmelser. Jag förbinder mig att iakttä Finska Kennelklubbens regler och direktiv samt separata direktiv som getts om evenemanget (utställning, prov och tävling). <input type="checkbox"/> Mina uppgifter kan publiceras i samband med hundens kritik och resultat samt lämnas ut för publicering till Finska Kennelklubbens medlemsföreningar och samarbetspartners.
Päiväys Datum		Allekirjoitus Underskrift

v.2. 03.2020

Suomen Kennelliitto –  
Finska Kennelklubben ry.

Kamreerintie 8  
Kamrersvägen 8

02770 ESPOO  
02770 ESBO

Puh./Tfn +358 (0)9 887 300  
Fax +358 (0)9 8873 0331

The Finnish Kennel Club  
www.kennelliitto.fi

# DIREKTIV FÖR IFYLLNING AV PROVPROTOKOLL

## PROVRESULTAT

Ifall elektronisk resultatregistrering används i provformen kan granskningen centraliseras och i tillämpliga delar automatiseras. Det finns inte längre granskare för enskilda kenneldistrikt.

Tekniska fel som upptäckts vid granskning av protokoll bör meddelas till överdomaren och den tävlande.

Individuella provprotokoll för resultat som sparats via Omakoira-tjänsten skickas till Showlink, som skickar provprotokollen vidare till specialklubbar, ifall provarrangören inte har kontaktuppgifter till specialklubbar för hundar som deltagit i provet.

**Provresultat ska skickas elektroniskt inom en (1) vecka för överdomarens godkännande och överdomaren ska granska och godkänna resultaten inom två (2) veckor.**

**Individuella provprotokoll som skickas till Kennelklubben skickas till adressen:**

Finska Kennelklubben – Showlink Oy  
PB 20  
79101 LEPPÄVIRTA

eller

[koetuloskorjaukset@kennelliitto.fi](mailto:koetuloskorjaukset@kennelliitto.fi)

**Om överdomaren inte har tillgång till Omakoira, bör hen skicka ett undertecknat provprotokoll till adressen ovan för att godkänna resultaten.**

**OBS!** Resultat från bruks- och räddningshundprov, mentaltest, MH-beskrivning, lydnadsprov, hunddans och rallylydnad skickas till Suomen Palveluskoiraliitto via deras resultattjänstsystem <https://tulospalvelu.virkku.net/>. Resultat från vindhundsprov skickas till Suomen Vinttikoiraliitto via tävlingsdatasystemet <https://kilpailut.suomenvinttikoiraliitto.fi/> och agilityresultat till Suomen Agilityliitto via tävlings- och resultattjänsten <https://kitu.agilityliitto.fi/>. Resultaten förmedlas till Kennelklubben från dessa förbund.

Resultat för provformer där Koiratietokanta <https://koiratietokanta.fi/sv/> används kommer via detta datasystem. Sådana provformer är bl.a. drevprov, prov för stående fågelhundar, älgprov och anlagsprov på björn.

I provprotokollets anmärkningskolumn antecknas eller i sparningssystemet kryssas för, i enlighet med respektive provregler och -direktiv, t.ex.:

- **Föraren avbröt** (*Keskeytti*)
- **Domaren avbröt** (*Keskeytettiin*)
- **Avstängd från provet** (*Suljettu*)
- **Avstod** (*Luopui*)
- **Diskvalificerad** (*Hylätty*)

Frånvarande hundar antecknas inte i resultaten.

I provregler och -direktiv fastställs vilket resultat eller anteckning hunden erhåller i varje enskilt fall.

- inget resultat
- 0 och eventuella poäng
- pris och eventuella poäng



## INTERNATIONELLA PROV

Certifikat antecknas för hund, som vid internationellt prov erhåller ett internationellt prov- eller tävlingscertifikat; CACIT, CACIOB, CACIAG, CACIL och även reserv-CACIT, reserv-CACIOB, reserv-CACIAG och reserv-CACIL ifall överdomaren föreslagit det.

Kennelklubben meddelar till FCI uppgifterna om den hund som erhållit certifikatet. FCI skickar certifikatkortet till Kennelklubben efter att ha registrerat resultatet. Kennelklubben skickar certifikatkortet till hundägaren, om en ägaranmälan för respektive hund har gjorts hos Kennelklubben. I annat fall skickas kortet till provarrangören.

**OBS! Resultat bör tillställas FCI inom tre månader från ett internationellt prov för bekräftelse av CACIT, CACIOB, CACIAG och CACIL.**

## ÖVRIGA DIREKTIV OM IFYLLNING AV PROVPROTOKOLL

### RESULTAT

Klassbeteckningar: SOV = sim- och räddningsprov (VEPE)      *soveltuvuuskoee*  
NUO = unghundsklass      *nuorten luokka*  
ALO = nybörjarklass      *alokasluokka*  
AVO = öppen klass      *avoin luokka*  
VOI = segrarklass      *voittajaluokka*  
EVL = elitklass      *erikoisvoittajaluokka*  
LUT grader = anlagsprov för grythundar      *luolakoirien taipumuskoe*

Resultatalternativ: 1. = första pris  
2. = andra pris  
3. = tredje pris  
- = föraren avbröt/avstod (*keskeytti, luopui*)  
0 = domaren avbröt/avstängd från provet (*keskeytettiin, suljettu*)

Poäng: antecknas med arabiska siffror i de provformer där poäng tilldelas

I anmärkningskolumnen: föraren avbröt (*keskeytti*)  
domaren avbröt (*keskeytettiin*)  
SERTK = certifikat  
CACIT = certifikat i internationellt prov  
CACIL = certifikat i internationell tävling för vinthundar  
CACIOB = certifikat i internationellt lydudsprov  
CACIAG = certifikat i internationell agilitytävling  
CACITRL = certifikat i internationellt vallhundsprov

### PROVTYP

1 Drevprov

### PROVFORM

1 Drevprov  
2 Drevprov för beagle  
3 Drevprov på räv  
4 Drevprov på lo  
5 Drevprov för drever  
6 Drevprov på räv för drever  
7 Drevprov för taxar

### FÖRKORTNING

AJOK  
BEAJ  
KEAJ  
IAJOK  
DRAJ  
DKAJ  
MÄAJ

2 Prov för skällande fågelhund

8 Prov för skällande fågelhund

LINT

3 Prov på storvilt

9 Älgprov

HIRV

	10 Anlagsprov på björn	KARH
4 Spårprov	11 Älgspårprov 12 Spårprov på skadat hjortdjur 13 Viltspårprov 14 Spårprov för blodhundar	HIRV-J VAHI MEJÄ HIJÄ
5 Prov för stående fågelhundar	15 Specialprov för stående fågelhundar 16 Fältprov för stående fågelhundar 17 Skogsprov för stående fågelhundar 18 Fjällprov för stående fågelhundar	KAER KAKE KAME KATU
6 Prov för retrievers	19 Anlagsprov för retrievers 20 A-jaktprov för retrievers 21 B-jaktprov för retrievers 22 Praktiskt jaktprov för retrievers 23 Working test för retrievers	NOU NOME-A NOME-B NKM NOWT
7 Prov för spaniels	24 Anlagsprov för spaniels 25 Jaktprov för spaniels 25b Jaktprov för spaniels – vattenfågel 26 Jaktprov för wachtelhund 27 Skogsprov för wachtelhundar	SPA SPME SPME-V WACH WACH-M
8 Grytprov	28 Anlagsprov för grythundar 29 Naturgrytsrevidering 30 Jaktprov för grythundar 31 Vattenvillebrådsprov för terriers och taxar 32 Anlagsprov för dvärgtaxar	LUT LUO LUME VERI PIKA
9 Prov för arktiska draghundar	33 Arbetsprov för slädhundar 34 Tävlingsprov för slädhundar 35 Prov i weight pulling för alaskan malamute	REKÄ REK KVK
10 Prov för vinthundar	36 Kapplöpning för vinthundar 37 Lure Coursing 37b Lure Coursing - synjagande 38 Lure Coursing i släpp	VIR VIC VIC-R VIC-A
11 Vattenräddningsprov	39 Vattenräddningsprov	VEPE
12 Vallhundsprov	40 Vallhundsprov för australian kelpie och bordercollie 41 Vallhundsprov 42 Anlagsprov i vallning 43 Förprov i vallning	PAIM-BC&AK  PAIM PAIM-T PAIM-E
13 Bruksprov	44 Behörighetsprov (BH) 45 Spår 46 Sök 47 Rapport 48 Skydd 49 Kombiprov 50 Specialspår (FH) 51 Ledarhundsprov 52 Dragprov, nordisk stil	PAKK PAJÄ PAHA PAVI PASU PAEK PAEJ PAOP PAVH
14 Räddningshundprov	53 Spårprov för räddningshundar <i>nationell</i>	PEJÄ

	54 Sökprov för räddningshundar	PEHA
	55 Ruinsök A-prov	PERA-A
	56 Ruinsök B-prov	PERA-B
	57 Sjöräddningsprov	PEME
	58 Lämplighetsprov <i>internationell</i>	PESO
	59 Spår A-prov	PEJÄ-A
	60 Spår B-prov	PEJÄ-B
	61 Sök A-prov	PEHA-A
	62 Sök B-prov	PEHA-B
	63 Ruinsök A-prov	PERA-A
	64 Ruinsök B-prov	PERA-B
15 Mentaltest	65 Mentaltest	LTE
16 Mentalbeskrivning	66 Mentalbeskrivning Hund	MH
17 Lydnadsprov	67 Lydnadsprov	TOKO
18 Agilitytävlingar	68 Agilitytävling (agilitybana)	AGI-A
	68b Agilitytävling (hoppbana)	AGI-H
19 Hunddans	69 Heelwork to Music	KT-HTM
	69b Freestyle	KT-FS
20 Rallylydnad	70 Rallylydnad	RT
21 Nosework	71 Nosework	NW

#### **KENNELDISTRIKT OCH DISTRIKTSNUMMER**

01	Etelä-Hämeen kennelpiiri ry.
02	Etelä-Pohjanmaan kennelpiiri ry.
03	Kainuun kennelpiiri ry.
04	Keski-Pohjanmaan kennelpiiri ry.
05	Keski-Suomen kennelpiiri ry.
06	Kymenläänin kennelpiiri ry.
07	Lapin kennelpiiri ry.
08	Varsinais-Suomen kennelpiiri ry.
09	Pohjois-Hämeen kennelpiiri ry.
10	Pohjois-Karjalan kennelpiiri ry.
11	Pohjois-Pohjanmaan kennelpiiri ry.
12	Pohjois-Savon kennelpiiri ry.
13	Salpausselän kennelpiiri ry.
14	Satakunnan kennelpiiri ry.
15	Suur-Savon kennelpiiri ry.
16	Uudenmaan kennelpiiri ry.
17	Vasa kennelidistrikt rf. – Vaasan kennelpiiri ry
18	Ålands kennelidistrikt rf.
19	Helsingin seudun kennelpiiri ry.

## Anvisningar för registrering av provresultat i Omakoira

### Allmänt

Provresultat kan registreras i realtid via Omakoira-tjänsten. Resultat kan sparas via Omakoira-tjänsten bl.a. i följande provformer: MEJÄ, HIJÄ, KAER, KAKE, KATU, KAME, KVK, LUT, LUO, LUME, MÄAJ, NKM, NOME-A, NOME-B, NOU, NOWT, PAIM, PAIM-BC&AK, PAIM-E, PAIM-T, REK, REKÄ, SPA, SPME, SPME-vesit, SPME-V, VEPE, VERI, WACH och WACH-M och NW. Provdokument behöver inte längre skickas till kenneldistrikt för prov som sparats elektroniskt.

- Ansvarig provfunktionär registrerar resultaten för enskilda hundar. Frånvarande hundar antecknas inte.
- Överdomaren får ett meddelande per e-post när resultaten har registrerats. Hen granskar uppgifterna (hundar, resultat), korrigerar dem vid behov samt godkänner dem i Omakoira-tjänsten.
- Efter att resultaten har godkänts kan de korrigeras endast genom anspråk på rättelse.
- Resultaten visas i grått i avelsdatasystemet när provfunktionären har sparat dem. Resultatet är officiellt när överdomaren har godkänt det.
- Individuella provprotokoll bör skickas vidare till Showlink för utsändning till specialklubbar (inte till protokollgranskaren). Individuella provprotokoll kan också skickas direkt till specialklubben.

Om en utländsk hund deltar i provet, bör hundens registreringsbevis skickas till Kennelklubben (koetuloskorjaukset(at)kennelliitto.fi) på förhand som e-postbilaga för att hundens resultat ska kunna sparas. Anvisningar om provfunktionärens möjligheter att **spara en utländsk hund** finns i slutet av denna instruktion.

Om en utländsk domare bedömer vid provet, bör uppgift om domarens bedömningsrätt skickas till Kennelklubben (koki-toimikunta(at)kennelliitto.fi) före provet, så att domaren kan bedöma och kan väljas till den domare som bedömt hunden.

Fliken Evenemang visas för en ansvarig provfunktionär i Omakoira-tjänsten. Under denna flik finns punkten "Prov" och under den "Ansvarig provfunktionär", när personen i fråga har godkänts som ansvarig provfunktionär för något prov.

Här visas de prov där du tjänstgör som ansvarig provfunktionär:

Kokeiden järjestäminen			
Ohje			
Kokeet			
Aika	Paikka	Koemuoto	Järjestäjä
<a href="#">17.09.2017</a>	Tampere	NOU	CHESAPEAKEKERHO
<a href="#">16.09.2017</a>	Tampere	NOME-B	CHESAPEAKEKERHO
Tila:		Hyväksytty	
Luokat:		ALO	

## Registrering av resultat

Öppna provevenemanget genom att klicka på datumlänken som visas under rubriken Prov. Provets uppgifter visas på skärmen.

Nere på sidan visas punkten "Provets resultat", via den kan du spara resultat.

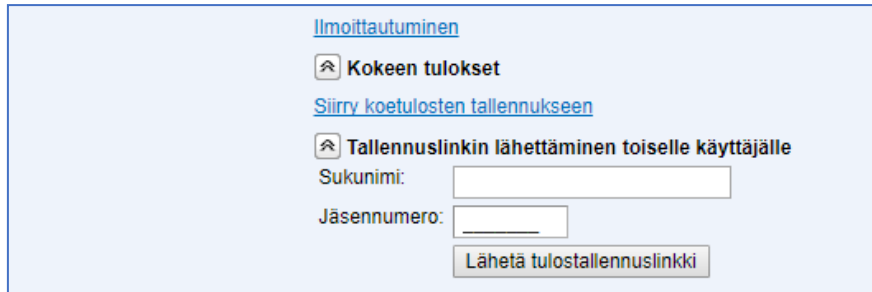

[Ilmoittautuminen](#)

**Kokeen tulokset**

[Siirry koetulosten tallennukseen](#)

**Tallennuslinkin lähettäminen toiselle käyttäjälle**

Sukunimi:

Jäsennumero:

Genom att klicka på länken "Gå till registrering av provresultat" kommer du direkt till registreringen av provresultat.

Du kan dela rätten att registrera resultat t.ex. till provsekreteraren under punkten "Sändning av länk till resultatregistrering till en annan användare" Den som registrerar resultatet ska vara medlem i Kennelklubben och för att kunna skicka länken behövs användarens släktnamn och medlemsnummer.

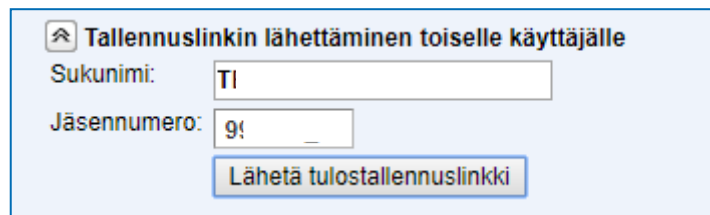

**Tallennuslinkin lähettäminen toiselle käyttäjälle**

Sukunimi:

Jäsennumero:

Så här sparar du resultatet:

- Ange hundens registernummer och därefter uppgifter i anslutning till resultatet. Vilka uppgifter (resultat, specificering, poäng, mm.) som anges beror på vilken provform det är fråga om.

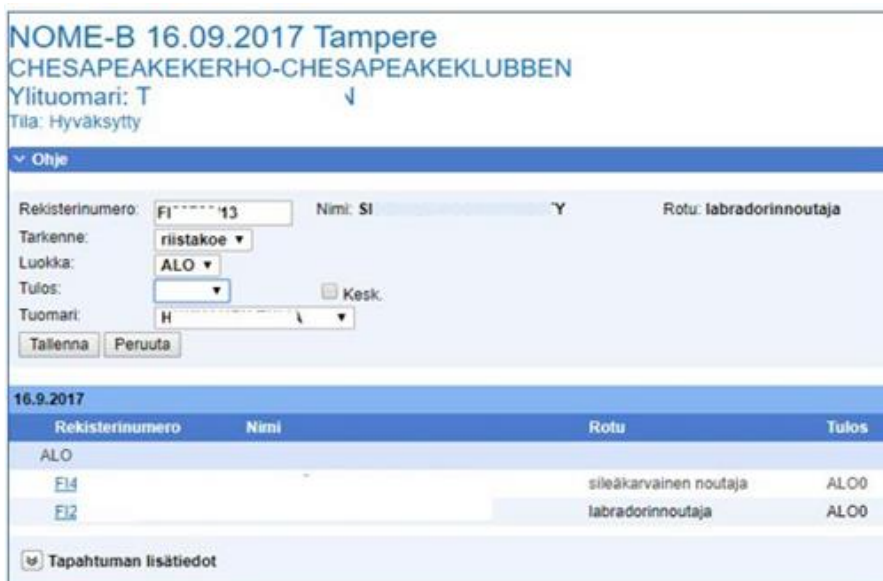

**NOME-B 16.09.2017 Tampere**  
**CHESAPEAKEKERHO-CHESAPEAKEKLUBBEN**  
Ylituomari: T  
Tila: Hyväksytty

**Ohje**

Rekisterinumero: FI\*\*\*\*\*13 Nimi: SI Rotu: labradorinnoutaja

Tarkenne: riistakoe

Luokka: ALO

Tulos:   Keski.

Tuomari: H

**16.9.2017**

Rekisterinumero	Nimi	Rotu	Tulos
ALO			
E14		sileäkarvainen noutaja	ALO0
E12		labradorinnoutaja	ALO0

**Tapahtuman lisätiedot**

- Klassen hålls automatiskt densamma resultat efter resultat – bara då klassen byts finns det behov att välja klass separat
- registernumrets initialer (FI) behöver inte anges för finskregistrerade hundar
- i FM-prov kan uppgiften MESTARI läggas till i hundens resultat och i riksmatcher för inhemska raser uppgiften MESTARUUS. Dessa uppgifter granskas alltid på Kennelklubben.
- systemet granskar att hunden resultatet sparas för har rätt att delta i resp. provform

I punkten "Evenemangets tilläggsuppgifter" sparas bl.a. överdomarens berättelse:

**Tapahtuman lisätiedot**

Sää (päivä 1):

Yliuomarin kertomus: 

Noutajien metsästyskokeen (NOME-B) ALO-luokka järjestettiin Teiskon Terälähdessä Koiralammen rantamaastossa. Maastot olivat ko. luokkaan hyvin soveltuvat. Riistoina kokeessa käytettiin sulatettuja lokkeja, sorsia, taveja, variksia ja fasaaneja. Riistan kunto oli erinomaista ja sitä oli varattu reilusti. Koejärjestelyt sujuivat mallikkaasti. Koevastaavana toimi Te... j ja hänellä hyvä määrä muita toimitsijoita.

Tuomariharjoittelijat: 
  
Jäsennumero: Sukunimi: Etunimi:

Jäsennumero: Sukunimi: Etunimi:

Sihteeri:

Sihteerin puhelin:

När resultatet har sparats, kryssa för punkten "Uppgifterna har sparats och resultatet kan skickas till överdomaren för godkännande". Klicka därefter på "Skicka".

16.9.2017

Rekisterinumero	Nimi	Rotu	Tulos
ALO			
<a href="#">E14</a>		sileäkarvainen noutaja	ALO0
<a href="#">E12</a>		labradorinnoutaja	ALO0
<a href="#">E12</a>		labradorinnoutaja	ALO2
<a href="#">E12</a>		sileäkarvainen noutaja	ALO3
<a href="#">E14</a>		kultainennoutaja	ALO2
<a href="#">E15</a>		novascotiannoutaja	ALO1
<a href="#">E15</a>		labradorinnoutaja	ALO3
<a href="#">E13</a>		labradorinnoutaja	ALO1
<a href="#">E15</a>		labradorinnoutaja	ALO0
<a href="#">E11</a>		labradorinnoutaja	ALO1
<a href="#">E12</a>		novascotiannoutaja	ALO2
<a href="#">E13</a>		sileäkarvainen noutaja	ALO1
<a href="#">E11</a>		kultainennoutaja	ALO-
<a href="#">E15</a>		labradorinnoutaja	ALO2
<a href="#">E11</a>		labradorinnoutaja	ALO1

**Tapahtuman lisätiedot**

Tallennus on valmis ja tulokset voi toimittaa yliuomarille hyväksyttäväksi

Vid det här skedet ändras provets status och resultaten visas redan i avelsdatasystemet, dock på ett avvikande sätt (i grått) eftersom resultaten inte ännu är officiella. Provarrangören kan inte längre ändra resultaten när dessa har antecknats som färdiga. Du får ännu uppgift om att begära om granskning av resultat har skickats till provets överdomare:



Därefter går överdomaren till Omakoira-tjänsten för att bekräfta resultaten under "Evenemang / Prov". När överdomaren har bekräftat resultaten är de officiella.

## Överdomare

Överdomare får ett e-postmeddelande med en länk till sparning av resultat. Om överdomaren har flera prov att godkänna visas dessa i en lista.

- Välj provet vars resultat du granskar.



Aika	Paikka	Koemuoto	Järjestäjä
<a href="#">22.08.2021</a>	Raasepori	VEPE	RY
<a href="#">22.08.2021</a>	Raasepori	VEPE	RY

Om hundens resultat har angetts fel kan du ändra på det genom att klicka på hundens registernummer, varefter du kan korrigera resultatet.

- Skriv överdomarens berättelse om den fortfarande saknas och godkänn provet genom att kryssa för punkten "Jag godkänner resultaten" och klicka på "Skicka".

**Tapahtuman lisätiedot**

Hyväksyn tulokset

Raportoitavaa kennelpiirille

**Ylituomarin kertomus on kirjoitettava ennen tulosten hyväksyntää**

Nu är provet färdigt.

**📌 Koetulokset merkitty hyväksytyiksi**

### Registrering av resultat från prov som pågår hela provsäsongen

För säsongsprov antecknas enskilda resultat. Vid registrering av resultat anges först datum och därefter resultat.

- Välj "Säsongsprov" i menyn till vänster. Provet öppnas i slutet av listan.

Ange information om evenemanget

- Välj provets startdatum och ort. Ange vid behov tilläggsinformation om platsen.
- Spara uppgifterna

**Koetapahtuman tiedot**

Koemuoto: LUT

Järjestävä yhdistys: ETELA RY

Alkamispäivä: 23.2.2021

Päättymispäivä: 23.2.2021

Kennelpiiri: Etelä-Pohjanmaan kennelpiiri ry.

Paikkakunta: Seinäjoki

Paikka: testimetsä

Ylituomari: A

Copyright Suomen Kennelitto - Finska Kennelklubben ry.



## Ange resultat

- Ange hundens registernummer och tryck på tabulator
- Ange uppgifter om resultatet och klicka på Spara
- När uppgifter om resultatet har granskats, skriv överdomarens berättelse genom att välja "Evenemangets tilläggsuppgifter".
- Kryssa för punkten "Jag godkänner resultaten"

Kokeet

- Tulosten hyväksyminen
- Arvostelut
- Koko kauden kokeet

Muuta

- Tapahumakalenteri

**LUT 23.02.2021 Seinäjoki**  
**ETELÄ-POHJANMAAN KOIRAKERHO RY**  
Ylituomari: .  
Tila: Hyväksytty

Rekisterinumero: FI:  Nimi: TESTI KOIRA Rotu: walesinterrieri

Tarkenne:

Pisteet:

Tulos:   CACIT  V-CACIT  pitäkoe  Luopui  
 Kesk.  Suljettu

Tuomari:   Näytä myös ulkomaiset tuomarit, joille on haettu ja myönnetty arvostelu-oikeus tähän kokeeseen

Palkintotuomarit:

**Tapahuman lisätiedot**

Hyväksyn tulokset

Raportoitavaa kennelpiirille

## Anvisningar för sparning av uppgifter om en utländsk hund i samband med resultatssparning.

Ange hundens registernummer och klicka Enter. Du får ett meddelande om hunden inte hittas i Kennelklubbens register.

- Klicka på "Ja"-knappen i meddelandet.

**VEPE 22.08.2021 Raasepori**  
 A  
 Ylituomari:  
 Tila: Hyväksytty

**Tällä rekisterinumerolla ei löydy koiraa. Haluatko lisätä uuden ulkomaisen koiran?**

**Kyllä**

Rekisterinumero:  Nimi: \_\_\_\_\_ Rotu: \_\_\_\_\_

**Tapahtuman lisätiedot**

Tallennus on valmis ja tulokset voi toimittaa ylituomarille hyväksyttäväksi

Raportoitavaa kennelpiirille

Ange hundens uppgifter och klicka till sist på "Spara".

**VEPE 22.08.2021 Raasepori**  
 /  
 \

Tila: Hyväksytty

Rekisterinumero:

Maa:

Nimi:  Syntymäaika:  Sukupuoli:

Rotu:

**Tapahtuman lisätiedot**

Tallennus on valmis ja tulokset voi toimittaa ylituomarille hyväksyttäväksi

Raportoitavaa kennelpiirille

Resultatfälten visas genast efter att hundens uppgifter har sparats.

- Spara hundens resultat.

# KENNELKLUBBENS PROVPROTOKOLL



## Provprotokoll

Arrangören fyller i		Sida _____ / _____	
Provets namn			
Provets arrangör			
Ort		Datum	
Provets art		Kenneldistrikt	Kenneldistriktets nummer
Provets natur <input type="checkbox"/> Allmänt <input type="checkbox"/> För medlemmar <input type="checkbox"/> Internationellt <input type="checkbox"/> Landskamp <input type="checkbox"/> FM <input type="checkbox"/> Barmark <input type="checkbox"/> Snöföre <input type="checkbox"/> Två veckors prov <input type="checkbox"/> Säsongsprov			
Väderlek och före		1. dagen	
		2. dagen	
Tilläggsuppgifter (överdomarens berättelse)			
Provfunktionärens namn		Tfn nr	
Domaraspiranter			
Raskod	Hundens namn	Reg.nr.	Poäng
Ägarens namn		Hemort	Anmärkingar
Resultat			
Raskod	Hundens namn	Reg.nr.	Poäng
Ägarens namn		Hemort	Anmärkingar
Resultat			
Raskod	Hundens namn	Reg.nr.	Poäng
Ägarens namn		Hemort	Anmärkingar
Resultat			
Raskod	Hundens namn	Reg.nr.	Poäng
Ägarens namn		Hemort	Anmärkingar
Resultat			
Raskod	Hundens namn	Reg.nr.	Poäng
Ägarens namn		Hemort	Anmärkingar
Resultat			
De i provet deltagande hundarna tävlar i olika klasser enl. följande:			Överdomarens nummer
EVL _____ st, VOI _____ st, AVO _____ st, ALO _____ st, NUO _____ st, Summa _____ st			
Sekreterarens namn		Överdomarens underskrift	
Sekreterarens tfn nr		Överdomarens namn textat	

UTDELNING: 1. -> Kennelklubben 2. -> specialklubben 3. -> kenneldistriktet 4. -> arrangör

v4 01.2019

Suomen Kennelliitto –  
Finska Kennelklubben ry.

Kamreerintie 8  
Kamrersvägen 8

02770 ESPOO  
02770 ESBO

Puh./Tfn +358 (0)9 887 300  
Fax +358 (0)9 8873 0331

The Finnish Kennel Club  
www.kennelliitto.fi



# Fortsättningsblankett till provprotokoll

SIDA _____ / _____
ARRANGÖREN Provets namn FYLLER I

Raskod	Hundens namn	Reg.nr.	Poäng
Ägarens namn	Hemort	Anmärkningar	Resultat
Raskod	Hundens namn	Reg.nr.	Poäng
Ägarens namn	Hemort	Anmärkningar	Resultat
Raskod	Hundens namn	Reg.nr.	Poäng
Ägarens namn	Hemort	Anmärkningar	Resultat
Raskod	Hundens namn	Reg.nr.	Poäng
Ägarens namn	Hemort	Anmärkningar	Resultat
Raskod	Hundens namn	Reg.nr.	Poäng
Ägarens namn	Hemort	Anmärkningar	Resultat
Raskod	Hundens namn	Reg.nr.	Poäng
Ägarens namn	Hemort	Anmärkningar	Resultat
Raskod	Hundens namn	Reg.nr.	Poäng
Ägarens namn	Hemort	Anmärkningar	Resultat
Raskod	Hundens namn	Reg.nr.	Poäng
Ägarens namn	Hemort	Anmärkningar	Resultat
Raskod	Hundens namn	Reg.nr.	Poäng
Ägarens namn	Hemort	Anmärkningar	Resultat
Raskod	Hundens namn	Reg.nr.	Poäng
Ägarens namn	Hemort	Anmärkningar	Resultat
Raskod	Hundens namn	Reg.nr.	Poäng
Ägarens namn	Hemort	Anmärkningar	Resultat
Raskod	Hundens namn	Reg.nr.	Poäng
Ägarens namn	Hemort	Anmärkningar	Resultat

UTFÖRELSNING: 1. > Kennelklubben, 2. > specialklubben, 3. > kenneldistriktet, 4. > arrangör

v.4 01.2019

# RASKODER

1/22

A		155	bosanski ostrodlaki gonic barak
186	affenpinscher	140	bostonterrier
228	afghanhund	171	bouvier des ardennes
247	aidi	191	bouvier des flandres
7	airedaleterrier	144	boxer
255	akita	202	bracco italiano
243	alaskan malamute	63	brandlbracke
254	alpenländische dachsbracke	180	braque d'auvergne
344	american akita	177	braque de l'ariege
908	american eskimo dog	179	braque du Bourbonnais
303	american foxhound	133	braque francais, type gascogne
916	american hairless terrier	134	braque francais, type pyrénées
286	american staffordshire terrier	115	braque saint-germain
998	american toy fox terrier	95	breton
301	american water spaniel	113	briard
167	amerikansk cocker spaniel	19	briquet griffon vendéen
46	appenzeller sennenhund	315	broholmer
20	ariegeois	157	bullmastiff
287	australian cattle dog	11	bullterrier
293	australian kelpie		
342	australian shepherd	C	
351	australian stumpy tail cattle dog	4	cairnterrier
8	australisk terrier	273	canaan dog
307	azawakh	343	cane corso
		173	cao da serra da estrela
B		173.1	cao da serra da estrela, korthårig
105	barbet	173.2	cao da serra da estrela, långhårig
43	basenji	93	cao da serra de aires
34	basset artésien normand	170	cao de castro laboreiro
35	basset bleu de gascogne	368	cão de gado transmoutano
36	basset fauve de bretagne	340	cao fila de sao miguel
163	basset hound	136	cavalier king charles spaniel
217	bayersk viltspårhund	335	centralasiatisk ovtcharka
161	beagle	332	ceskoslovensky vlcak
290	beagle harrier	245	cesky fousek
271	bearded collie	246	ceskyterrier
44	beauceron	333	chart polski
9	bedlingtonterrier	263	chesapeake bay retriever
15	belgisk vallhund	28	chien d'artois
15.1	belgisk vallhund, groenendael	218	chihuahua
15.2	belgisk vallhund, laekenois	218.1	chihuahua, korthårig
15.3	belgisk vallhund, malinois	218.2	chihuahua, långhårig
15.4	belgisk vallhund, tervueren	288	chinese crested dog
194	bergamasco	901	chodsky pes
176	berger picard	205	chow chow
45	berner sennenhund	353	cimarrón uruguayo
215	bichon frisé	350	ciobanesc romanesc carpatin
250	bichon havanais	357	ciobanesc romanesc de bucovina
25	billy	349	ciobaonesc romanesc mioritic
300	black and tan coonhound	199	cirneco dell'etna
84	blodhund	109	clumber spaniel
912	bluetick coonhound	5	cocker spaniel
196	bolognese	283	coton de tuléar
297	border collie	279	crnogorski planinski gonic
10	borderterrier	110	curly-coated retriever
193	borzoi		

D		21a	grand gascon saintongeois
153	dalmatiner	282	grand griffon vendéen
168	dandie dinmont terrier	158	greyhound
911	dansk spids	080	griffoner
356	dansk-svensk gårdshund	81	griffon belge
299	deutsche bracke	80	griffon bruxellois
143	dobermann	82	petit brabancon
292	dogo argentino	32	griffon bleu de gascogne
116	dogue de bordeaux	107	griffon d'arret a poil dur/korthals
224	drentsche patrijshond	66	griffon fauve de bretagne
130	drever	17	griffon nivernais
203	dunkerstövare	58	grosser schweizer sennenhund
185	dvärgpinscher	274	grönlandshund
183	dvärgschnauzer	H	
183.3	dvärgschnauzer, peppar & salt	267	haldenstövare
183.1	dvärgschnauzer, svart	132	hamiltonstövare
183.2	dvärgschnauzer, svart & silver	213	hannoveransk viltspårhund
183.4	dvärgschnauzer, vit	295	harrier
E		214	hellinikos ichnilatis
149	engelsk bulldogg	261	hokkaido
2	engelsk setter	223	hollandse herdershund
125	engelsk springer spaniel	223.2	hollandse herdershund, korthårig
905	engelsk-rysk stövare	223.3	hollandse herdershund, långhårig
13	english toy terrier	223.1	hollandse herdershund, strävårig
47	entlebucher sennenhund	308	hollandse smoushund
106	épagneul bleu de picardie	190	hovawart
114	épagneul de pont-audemer	277	hrvatski ovcar
920	épagneul de saint-usuge	266	hygenstövare
175	épagneul francais	907	hälledorshund
108	épagneul picard	I	
366	estnisk stövare	302	irish glen of imaal terrier
291	eurasier	40	irish soft coated wheaten terrier
F		330	irländsk röd och vit setter
248	faraohund	139	irländsk terrier
123	field spaniel	160	irländsk varghund
225	fila brasileiro	124	irländsk vattenspaniel
189	finsk lapphund	289	isländsk fårhund
49	finsk spets	151	istarski kratkodlaki gonic
51	finsk stövare	152	istarski ostrodlaki gonic
121	flat-coated retriever	200	italiensk vinthund
159	foxhound	J	
220	français blanc et noir	345	jack russell terrier
316	français blanc et orange	206	japanese chin
219	français tricolore	262	japansk spets
101	fransk bulldogg	42	jämthund
G		K	
285	galgo espanol	317	kai
281	gammel dansk hönsehund	331	kangal çoban köpegi
111	golden retriever	48	karelsk björnhund
354	gonczy polski	328	kaukasisk ovcharka
6	gordon setter	3	kerry blue terrier
87	gos d'atura catalá	128	king charles spaniel
999	gotlandsstövare	318	kishu
33	grand basset griffon vendéen	53	komondor
22	grand bleu de gascogne	241	kopo
235.3	grand danois, blå	334	korea jindo dog
235.1	grand danois, gul och tigrerad	296	korthårig collie
235.2	grand danois, svart och harlekin		

57	korthårig magyar vizsla	310	perro sin pelo del Perú
119	korthårig vorsteh	310.3	perro sin pelo del Perú, liten
278	kraski ovcár	310.2	perro sin pelo del Perú, mellan
192	kromfohlrländer	310.1	perro sin pelo del Perú, stor
54	kuvasz	67	petit basset griffon vendéen
122	labrador retriever	31	petit bleu de gascogne
298	lagotto romagnolo	21	petit gascon saintongeais
70	lakelandterrier	77.2	phalène
360	lancashire heeler	184	pinscher
226	landseer	909	plott
284	lapsk vallhund	329	podenco canario
145	leonberger	89	podenco ibicenco
227	lhasa apso	89.2	podenco ibicenco, korthårig
102	liten münsterländer	89.1	podenco ibicenco, stråvhårig
156	långhårig collie	94.11	podengo português, cerdoso/grande
117	långhårig vorsteh	94.12	podengo português, cerdoso/medio
233	löwchen	94.13	podengo português, cerdoso/pequeno
M		94.21	podengo português, liso/grande
240	magyar agar	94.22	podengo português, liso/medio
925	mali međimurski pas	94.23	podengo português, liso/pequeno
65	malteser	1	pointer
71	manchesterterrier	24	poitevin
201	maremmano-abruzzese	251	polski owczarek niziny
924	markiesje	30	porcelaine
264	mastiff	37	portugisisk vattenhund
197	mastino napoletano	154	posavski gonik
918	miniature american shepherd	910	prazský krysarík
918	miniature american shepherd	346	presa canario
359	miniatyrbullterrier	172.32	pudel, dvärg, grå/aprikos/röd
253	mops	172.31	pudel, dvärg, svart/brun/vit
238	mudi	172.21	pudel, mellan, svart/brun/vit
N		172.22	pudel, mellan, grå/aprikos/röd
314	nederlandse kooikerhondje	172.12	pudel, stor, grå/aprikos/röd
50	newfoundlandshund	172.11	pudel, stor, svart/brun/vit
259	nihon teria	172.4	pudel, toy
272	norfolkterrier	216	pudelpointer
276	norrbottnenspets	55	puli
237	norsk buhund	55.2	puli, vit
265	norsk lundehund	55.1	puli, övriga färger
242	norsk älghund, grå	56	pumi
268	norsk älghund, svart	137	pyrenéerhund
72	norwichterrier	92	pyreneisk mastiff
312	nova scotia duck tolling retriever	138	pyreneisk vallhund, korthårig
O		141	pyreneisk vallhund, långhårig
52	ogar polski	R	
16	old english sheepdog	96	rafeiro do alentejo
294	otterhound	917	rat terrier
252	owczarek podhalanski	914	ratonero bodeguero andaluz
P		146	rhodesian ridgeback
77.1	papillon	181.2	riesenschnauzer, peppar & salt
339	parson russell terrier	181.1	riesenschnauzer, svart
207	pekingese	181.3	riesenschnauzer, svart & silver
187	perdigueiro português	147	rottweiler
90	perdiguero de burgos	913	russkaja tsvetnaja bolonka
321	perro de pastor mallorquin	352.1	russkiy toy, korthårig
249	perro dogo mallorquin	352.2	russkiy toy, långhårig
		923	rysk spaniel
		906	rysk stövare

304	rysk-europeisk lajka	135	svensk lapphund
120	röd irländsk setter	903	svensk vit älghund
		326	syd-rysk otcharka
S		T	
311	saarloos wolfhund	348	taiwan dog
204	sabueso espanol	148	tax
269	saluki	148.23	tax, korthårig
212	samojedhund	148.33	tax, långhårig
61.1	sankt bernhardshund, korthårig	148.13	tax, strävårig
61.2	sankt bernhardshund, långhårig	148.22	dvärgtax, korthårig
41	sarplaninac	148.32	dvärgtax, långhårig
313	schapendoes	148.12	dvärgtax, strävårig
131	schillerstövare	148.21	kanintax, korthårig
83	schipperke	148.31	kanintax, långhårig
182.2	schnauzer, peppar & salt	148.11	kanintax, strävårig
182.1	schnauzer, svart	902	tenterfield terrier
60.1	schweiziska små stövare, berner	341	terrier brasileiro
60.2	schweiziska små stövare, jura	358	thai bangkaew dog
60.3	schweiziska små stövare, luzerner	338	thai ridgeback dog
60.4.	schweiziska små stövare, schwyzer	230	tibetansk mastiff
59.1	schweizisk stövare, berner	231	tibetansk spaniel
59.2	schweizisk stövare, jura	209	tibetansk terrier
59.3	schweizisk stövare, luzerner	68	tiroler bracke
59.4	schweizisk stövare, schwyzer	355	tornjak
166.2	schäfer	260	tosa
166.1	schäfer, långhårig	919	treeing walker coonhound
74	sealyhamterrier	97.42	tysk spets, kleinspitz, vit
337	segugio italiano, släthårig	103	tysk jaktterrier
198	segugio italiano, strävårig	97.2	tysk spets, grosspitz
229	serbski trobojni gonic	97.21	tysk spets, grosspitz, svart och brun
309	shar pei	97.22	tysk spets, grosspitz, vit
88	shetland sheepdog	97.1	tysk spets, keeshond
257	shiba	97.4	tysk spets, kleinspitz
208	shih tzu	97.43	tysk spets, kleinspitz, andra färger
319	shikoku	97.41	tysk spets, kleinspitz, svart och brun
270	siberian husky	97.3	tysk spets, mittelspitz
236	silky terrier	97.33	tysk spets, mittelspitz, andra färger
164	skotsk hjorthund	97.31	tysk spets, mittelspitz, svart och brun
73	skotsk terrier	97.32	tysk spets, mittelspitz, vit
75	skye terrier	97.5	tysk spets, pomeranian
188	sloughi		
142	slovakisk cuvac	V, W	
320	slovensky hrubosrsty stavac (ohar)	347	vit herdehund
244	slovenský kopov	195	volpino italiano
12	släthårig foxterrier	915	vostochno-evropeiskaya ovcharka
129	smålandsstövare	14	västgötaspets
91	spansk mastiff	306	västsibirisk lajka
336	spansk vattenhund	104	wachtelhund
165	spinone	99.1	weimaraner, korth.
150	srpski gonic	99.2	weimaraner, långh.
61	st. bernhardshund	38	welsh corgi cardigan
222	stabijhoun	39	welsh corgi pembroke
76	staffordshire bullterrier	126	welsh springer spaniel
232	stichelgaariger deutscher vorsteh	78	welshterrier
118	stor münsterländer	85	west highland white terrier
169	strävårig foxterrier	100	westfälische dachsbracke
239	strävårig magyar vizsla	221	wetterhound
98	strävårig vorsteh	162	whippet
127	sussex spaniel		
327	svart terrier		



X	
234	xoloitzquintle
234.3	xoloitzquintle, liten
234.2	xoloitzquintle, mellan
234.1	xoloitzquintle, stor

Y	
365	yakutian laika
86	yorkshireterrier
Ö	
64	österreichischer pinscher
305	östsibirisk lajka

## OFFICIELLA TITLAR

### RIKSMATCHER FÖR INHEMSKA RASER

Provets namn	Titel	Specialklubb / ras
Haukku-matchen	M-	Finska Spetsklubben / finsk spets
Hirvenhaukut-matchen	M-	Finska Spetsklubben / karelsk björnhund
Kilpa-matchen	M-	Finska Stövarklubben / finsk stövare

### MESTARUUS JA SUOMENMESTARUUS KILPAILUT

Agility-FM	SM-	Finska Kennelklubben / alla raser
FM- drevprov på rävar för american fox hound	RM-	Finska Stövarklubben / american fox hound
FM-drevprov för bassetraser	M-	Finska Bassetklubben / raser underställda Bassetklubben
Ajovoittaja-matchen för beagle	M-	Finska Beagleklubben / beagle
Finsk Drevmästerskapsmatch för drever	M-	Finska Dreverklubben / drever
Ajomestari-matchen för estniska stövare	AM-	Finska Stövarklubben / estnisk stövare
Hirvimestari-matchen	MR-	Finska Jämt- och Gråhundklubben / raser underställda Finska Jämt- och Gråhundklubben
Hirvimestaruus-matchen	M-	Finska Jämt- och Gråhundklubben / raser underställda Finska Jämt- och Gråhundklubben
Kenttien voittaja	M-	Hönshundssektionen / raser underställda Hönshundssektionen
Kettukilpa	KK-	Finska Stövarklubben / finsk stövare
FM-tävlingar i hunddans	KT-SM- KT-VSM-	Finska Kennelklubben / alla raser
FM-älgprov för lajka	M-	Finska Laikaklubben / lajkor
FM-viltspårprov	JM-	Turlista / alla raser
FM-drevprov för taxar	M-	Finska Taxklubben / taxar
FM-jaktprov för retrievers, B-prov	NM-	Finlands Retrieverorganisation / retrievers
FM-jaktprov för retrievers, A-prov	FTW-	Finlands Retrieverorganisation / retrievers
FM-prov för retrievers, WT-prov	WTW-	Finlands Retrieverorganisation / retrievers
FM-prov för brukshundar, räddningshundar och i specialspår (FH)	M-	Suomen Palveluskoiraliitto / brukshundar
FM-prov för norrbottenspets	M-	Finska Spetsklubben / norrbottenspets
FM-tävling i rallylydnad	RTM-	Finska Kennelklubben / alla raser
FM-tävlingsprov för slädhundar, FM-arbetsprov för slädhundar	SM-REK- SM-REKÄ-	Finska Siberian Husky-sällskapet / enligt regler
Riistakoirakilpailu	M-	Saksanseisojakerho / raser underställda Saksanseisojakerho
FM-jaktprov för spaniels	M-	Finlands Spanielförbund / FCI-grupper 8.2 och 8.3
Hirviherra-matchen för finsk spets	HH-	Finska Spetsklubben / finsk spets
Kuningatar-matchen för karelsk björnhund (tikar)	KR-	Finska Spetsklubben / karelsk björnhund - tikar
FM-prov i lydnad	TSM-	Finska Kennelklubben / alla raser
FM-prov i skijoring, Nordic style	VKM-	Suomen Palveluskoiraliitto / alla raser
Jänismestaruus för ryska stövare	JM-	Venäjänajokoirayhdistys / ryska stövare
FM i vattenräddningsprov	VM-	Turlista / enligt regler
FM-tävlingar för vindhundar, kapplöpning, lure coursing, lure coursing i släpp	SRM- SMM- SAM-	Suomen Vinttikoiraliitto / enligt regler

## ÖVRIGA RIKSMATCHER

Derby	DV-	Hönshundssektionen / raser underställda Hönshundssektionen
Elit	ELIT-	Hönshundssektionen / raser underställda Hönshundssektionen
Junkkari	J-	Saksanseisojakerho / raser underställda Saksanseisojakerho
Kultamalja	KM-	Hönshundssektionen / raser underställda Hönshundssektionen

## LANDSKAMPER / NORDISKA MÄSTERSKAPSTÄVLINGAR

Finland-Sverige-Norge-landskamp för stövare, vart annat år	MA-	För stövare
Nordiskt Mästerskap för stövare, vart annat år	PM-	För finska stövare
Finland-Sverige-Norge-landskamp för beagle	PM-	Beagle (förr BMA-)
Finland-Sverige-Norge-landskamp för drever	PM-	Drever (förr DMA-)
Finland-Sverige-Norge-landskamp för älghundar	MA-	Alla raser med rätt att delta i HIRV-prov
Finland-Sverige-Norge-landskamp i fågelskallprov	PM-	Finsk spets
NM för retrievers (vart annat år)	PM-	Retrievers
NM för brukshundar (NOM)	NOM-	Brukshundar
Nordisk Mästerskapstävling i lydnad	PM-	Alla raser
Nordisk Mästerskapstävling i agility	PM-	Alla raser

Titel erhålls automatiskt ifall NM arrangeras (27.10.2003)

## ALLMÄNNA DIREKTIV OM FM-TITEL OCH OM ATT REPRESENTERA FINSKA KENNELKLUBBEN

"En hund som är registrerad i Finska Kennelklubbens hundregister kan representera Finska Kennelklubben i landskamper, nordiska mästerskapstävlingar, EM- och VM-tävlingar." Beslutetträdde i kraft 1.5.2006. Följande beslut har gjorts om en persons deltagande i landslaget: Alla lagmedlemmar och lagledaren ska vara medlemmar i Finska Kennelklubben. Krav på medlemskap gäller från och med 23.5.2001.

Styrelsen har den 23.5.2001 gjort följande beslut om utdelning av FM-titel:

För att matchbidrag ska betalas för tävlingen och för att vinnarhunden ska beviljas en officiell titel som antecknas i registreringsbeviset, ska minst sex hundar som tävlar i högsta klassen i respektive provform delta i FM-provet. I prov med endast en klass ska samtliga deltagande hundar ha tagit det högsta priset i respektive provform minst en gång. Styrelsen har den 9.2.2006 även beslutat att följande beslut gäller för alla av Kennelklubben godkända direktiv för arrangemang av FM-prov: "FM-titel kan uppnås av en hund som är registrerad i Kennelklubbens hundregister."

# HUNDHÅLLNING OCH LAGSTIFTNING: JAKTLAG OCH -FÖRORDNING

## **Jaktförordning 12 § ANVÄNDNING AV HUND VID JAKT PÅ HJORTDJUR**

Vid jakt på hjortdjur får inte användas okopplad drivande hund med större mankhöjd än 39 centimeter.  
Jaktlagen 8 kap.

## **51 § Hundhållning SKYLDIGHET ATT HÅLLA HUNDAR KOPPLADE**

Från den 1 mars till den 19 augusti skall hundar som är utomhus hållas kopplade eller så att de omedelbart kan kopplas. Vad som sägs i 1 mom. gäller dock inte:  
1) hundar som med tillstånd av områdets ägare eller innehavare hålls på en gårdsplan eller i en trädgård eller på ett omgärdat område som är reserverat för hundar,  
2) hundar som är yngre än fem månader,  
3) vall-, ledar- eller vakthundar eller hundar med andra liknande uppgifter,  
4) hundar som används för polisens, tullverkets, försvarsmaktens eller gränsbevakningsväsendets uppgifter eller  
5) hundar som dresseras för en uppgift som avses i 3 eller 4 punkten.  
Avvikelse från den skyldighet som avses i 1 mom. får göras då andra än drivande hundar används för jakt. Avvikelse från förbudet får även göras när hönshundar eller andra fågelhundar dresseras utan att fredat vilt ofredas under fortplantningstiden.

### **52 § HUNDPROV OCH HUNDDRESSYR**

Finlands viltcentral kan ge dispens från skyldigheten som förskrivs i 51 § 1 mom. när hundprov anordnas eller **hundar** dresseras. Hundproven och dressyren ska ske så att fredat vilt inte ofredas under sin fortplantningstid.

Utan hinder av att hjortdjur fredats får jaktprov för hundar som används för jakt

på hjortdjur anordnas och sådana hundar dresseras från den 20 augusti till utgången av december.  
På motsvarande sätt får jaktprov för hundar som används för annan jakt anordnas och sådana hundar dresseras från den 20 augusti till utgången av februari. Hundproven och dressyren skall genomföras så att fredat vilt inte skadas.  
För anordnande av jaktprov för hundar som används för jakt på varg, brunbjörn, utter och lodjur och då sådana hundar dresseras krävs dock Finlands viltcentrals tillstånd.

### **53 § HUNDAR PÅ ANNANS OMRÅDE**

Utan markägarens eller jakträttshavarens tillstånd får en hund inte hållas okopplad på någon annans område.  
Markägaren eller jakträttshavaren har rätt att från området avlägsna hundar som är där i strid med 1 mom. eller att omhänderta dem. Om ett drev eller skall vid jakt med hund kommer in på främmande område, skall områdets ägare eller jakträttshavaren dock låta drevet eller skallet fortsätta ostört en halv timme. Om hundägaren inte under denna tid hämtar sin hund, har områdets ägare eller jakträttshavaren rätt att avbryta drevet eller skallet samt avlägsna hunden från området eller omhänderta den.  
Vad som sägs i 1 mom. gäller inte hundar som avses i 51 § 2 mom. 3 och 4 punkten.

### **54 § RÄTTIGHETER VID ÖVERVAKNINGEN AV HUNDAR**

Om någon som avses i 88 § påträffar en hund som hålls i strid med stadgandena i 51 och 52 §§, har han rätt att omhänderta hunden.

## 55 §

### **ÅTGÄRDER VID OMHÄNDERTAGANDE AV HUND**

Har en hund tagits om hand enligt 53 eller 54

§ skall hundägaren, om han är känd, eller polisen omedelbart underrättas om omhändertagandet.

En hundägare som vill återfå sin omhändertagna hund skall lösa ut den inom tio dagar från det han underrättades om omhändertagandet. Om hunden inte löses ut inom nämnda tid eller inom 15 dagar från det den som tog hand om hunden underrättade polisen om omhändertagandet, får omhändertagaren hunden i sin ägo. Den tidigare ägaren har dock rätt att lösa ut hunden så länge omhändertagaren har den i sin besittning, om han betalar lösen och ersättning enligt 3 mom.

Har en hund omhändertagits av någon annan än en statlig Myndighet, skall hundägaren till omhändertagaren betala lösen som är lika stor som jaktvårdsavgiften samt ersättning för skötseln av hunden.

Har en hund omhändertagits av en statlig myndighet, skall hundägaren till staten betala ersättning för skötseln. Om beloppet av ersättningen stadgas genom förordning.

(se jaktförordningen 32 §)

### **Jaktlag 10 kap**

#### **Påföljder för lagstridig verksamhet**

#### **72 § JAKTBROTT**

#### **74 § JAKTFÖRSEELSE**

#### **75 §**

### **BROTT MOT BESTÄMMSELERNA I JAKTLAGEN**